



**MINISTÉRIO DA EDUCAÇÃO
UNIVERSIDADE FEDERAL RURAL DO SEMI-ÁRIDO**

CONSUNI

8ª REUNIÃO EXTRAORDINÁRIA DE 2016

Data: 09 de maio de 2016 (segunda-feira).

Horário: 14h00min

Local: Sala de Reuniões dos Conselhos Superiores.



MINISTÉRIO DA EDUCAÇÃO
UNIVERSIDADE FEDERAL RURAL DO SEMI-ÁRIDO
CONSELHO UNIVERSITÁRIO

CONVOCAÇÃO

O Presidente do **CONSELHO UNIVERSITÁRIO** da Universidade Federal Rural do Semi-Árido convoca todos os conselheiros a se fazerem presentes a **8ª Reunião Extraordinária de 2016**, com data, horário e local, abaixo determinados, para cumprir a seguinte pauta:

1. Apreciação e deliberação sobre revogação da Decisão CONSUNI/UFERSA N° 137/2015 e sobre proposta do Conselho de Ensino, Pesquisa e Extensão quanto à criação do Programa de Pós-Graduação *Stricto Sensu* em Administração, em nível de mestrado acadêmico, conforme Parecer CONSEPE/UFERSA N° 005/2016.
2. Apreciação sobre o cumprimento do Parecer de Força Executória/AGU/PGF/PSF/MSO/NUCOD/CASP N° 05/2016, e deliberação sobre homologação parcial do resultado final do Concurso Público para Professor Efetivo regido pelo Edital N° 039/2015, conforme Memorando Eletrônico N° 54/2016-CPPS.

Data: 09 de maio de 2016 (segunda-feira).

Horário: 14h00min

Local: Sala de Reuniões dos Conselhos Superiores.

Mossoró-RN, 06 de maio de 2016.

José de Arimatea de Matos
Presidente



Universidade Federal Rural do Semi-Árido – UFERSA
Conselho Universitário – CONSUNI
8ª Reunião Extraordinária de 2016

1º PONTO

Apreciação e deliberação sobre revogação da Decisão CONSUNI/UFERSA Nº 137/2015 e sobre proposta do Conselho de Ensino, Pesquisa e Extensão quanto à criação do Programa de Pós-Graduação *Stricto Sensu* em Administração, em nível de mestrado acadêmico, conforme Parecer CONSEPE/UFERSA Nº 005/2016



MINISTÉRIO DA EDUCAÇÃO
UNIVERSIDADE FEDERAL RURAL DO SEMI-ÁRIDO
CONSELHO UNIVERSITÁRIO

MINUTA DECISÃO CONSUNI/UFERSA Nº ___/2016, de __ de ____ de 2016.

Revoga a Decisão CONSUNI/UFERSA
Nº 137/2015, de 07 de agosto de 2015.

O Presidente do **CONSELHO UNIVERSITÁRIO** da **UNIVERSIDADE FEDERAL RURAL DO SEMI-ÁRIDO - UFERSA**, no uso de suas atribuições legais e com base na deliberação deste Órgão Colegiado em sua ___^a **Reunião Extraordinária de 2016**, em sessão realizada no dia ___ de _____,

CONSIDERANDO que o Programa de Pós-Graduação em Administração, em nível de mestrado, criado por meio da Decisão CONSUNI/UFERSA Nº 137/2015, não foi aprovado pela Coordenação de Aperfeiçoamento de Pessoal de Nível Superior - Capes;

CONSIDERANDO o Art. 9º do Regulamento Geral dos Cursos de Pós-Graduação *Stricto Sensu* da UFERSA, aprovado pela Resolução CONSUNI/UFERSA Nº 006/2011, que determina que “*qualquer Curso ou Programa de Pós-Graduação Stricto sensu da UFERSA só pode entrar em funcionamento após haver sido aprovado pela CAPES*”;

DECIDE:

Art. 1º Revogar a Decisão CONSUNI/UFERSA Nº 137/2015, de 07 de agosto de 2015.

Art. 2º Esta Decisão entra em vigor a partir desta data.

Mossoró, ___ de _____ de 2016.

José de Arimatea de Matos
Presidente



MINISTÉRIO DA EDUCAÇÃO
UNIVERSIDADE FEDERAL RURAL DO SEMI-ÁRIDO
CONSELHO UNIVERSITÁRIO

DECISÃO CONSUNI/UFERSA N° 137/2015, de 07 de agosto de 2015.

Aprova a criação do Programa de Pós-Graduação em nível de mestrado acadêmico em Administração.

O Presidente do **CONSELHO UNIVERSITÁRIO** da **UNIVERSIDADE FEDERAL RURAL DO SEMI-ÁRIDO - UFERSA**, no uso de suas atribuições legais e com base na deliberação deste Órgão Colegiado em sua **12ª Reunião Extraordinária de 2015**, em sessão realizada no dia 07 de agosto,

CONSIDERANDO o Processo N° 23091.006001/2015-86;

CONSIDERANDO a Portaria UFERSA/GAB N° 0523/2015, de 06 de agosto de 2015;

CONSIDERANDO o Artigo 44, inciso X, do Regimento Geral da UFERSA;

DECIDE:

Art. 1º Aprovar a criação do Programa de Pós-Graduação em nível de mestrado acadêmico em Administração no âmbito da Universidade Federal Rural do Semi-Árido – UFERSA.

Art. 2º Esta Decisão entra em vigor a partir.

Mossoró, 07 de agosto de 2015.

José de Arimateia de Matos
Presidente



MINISTÉRIO DA EDUCAÇÃO
UNIVERSIDADE FEDERAL RURAL DO SEMI-ÁRIDO
CONSELHO DE ENSINO, PESQUISA E EXTENSÃO

PARECER CONSEPE/UFERSA Nº 005/2016

O **CONSELHO DE ENSINO, PESQUISA E EXTENSÃO**, em sua **2ª Reunião Extraordinária de 2016**, realizada no dia 5 de maio de 2016, considerando o Processo 23091.003840/2016-21, o Art. 8º do Regulamento Geral dos cursos de pós-graduação *stricto sensu* da UFERSA, aprovado pela Resolução CONSUNI/UFERSA Nº 006/2011, e o Artigo 51, inciso VI, do Regimento Geral da UFERSA,

APROVOU o projeto de criação do Programa de Pós-graduação *Stricto Sensu* em Administração, em nível de mestrado acadêmico, constante no Processo 23091.003840/2016-21, com as seguintes ressalvas:

1. Substituição da nomenclatura “disciplinas eletivas” por “disciplinas optativas”;
2. Correção do número de disciplinas de 14 para 15 nos dados do projeto;
3. Correção da área e das linhas de pesquisa na tabela de disciplinas do ponto 10, do projeto do curso;
4. Correção da numeração dos artigos após o Art. 32, no regulamento do programa.

Observadas as ressalvas no projeto apresentado, este colegiado **PROPÕE** ao Conselho Universitário a criação do referido Programa.

Encaminhe-se este Parecer ao Conselho Universitário para deliberação.

Mossoró-RN, 5 de maio de 2016.

José de Arimatea de Matos
Presidente



Serviço Público Federal



MINISTÉRIO DA EDUCAÇÃO
UNIVERSIDADE FEDERAL RURAL DO SEMI-ÁRIDO
SISTEMA INTEGRADO DE PATRIMÔNIO, ADMINISTRAÇÃO E CONTRATOS



PROCESSO 23091.003840/2016-21

Cadastrado em 20/04/2016



Processo disponível para recebimento com
código de barras/QR Code

Nome(s) do Interessado(s):

ELISABETE STRADIOTTO SIQUEIRA

E-mail:

betebop@ufersa.edu.br

Identificador:

1674543

Tipo do Processo:

PROJETO

Assunto do Processo:

131.2 - CONCEPÇÃO, ORGANIZAÇÃO E FUNCIONAMENTO DOS CURSOS DE PÓS-GRADUAÇÃO STRICTO SENSU (MESTRADO): CRIAÇÃO DE CURSOS. CRIAÇÃO DE PROGRAMAS

Assunto Detalhado:**Unidade de Origem:**

DEPARTAMENTO DE AGROTECNOLOGIA E CIÊNCIAS SOCIAIS (11.01.02.01.03)

Criado Por:

DANUBIA FERNANDES DE CARVALHO OLIVEIRA

Observação:

-

MOVIMENTAÇÕES ASSOCIADAS

Data	Destino	Data	Destino
20/04/2016	PRÓ-REITORIA DE PESQUISA E PÓS-GRADUAÇÃO (11.01.03)		



**MINISTÉRIO DA EDUCAÇÃO
UNIVERSIDADE FEDERAL RURAL DO SEMI-ÁRIDO
DEPARTAMENTO DE AGROTECNOLOGIA E CIÊNCIAS SOCIAIS**



**MEMORANDO ELETRÔNICO Nº 87/2016 - DCS (11.01.02.01.03)
(Identificador: 201639320)**

Nº do Protocolo: 23091.003845/2016-80

Mossoró-RN, 20 de Abril de 2016.

PRÓ-REITORIA DE PESQUISA E PÓS-GRADUAÇÃO

Título: Parecer da Assembleia Departamental do DACS acerca de criação de Projeto Programa de Administração (Mestrado Strictu Sensu).

Senhor Pró-Reitor de Pesquisa e Pós-Graduação,

Ao cumprimentá-lo cordialmente, vimos encaminhar o Parecer da Assembleia Departamental do DACS acerca de **Criação do Projeto Programa de Administração (Mestrado Strictu Sensu)**. Na **3ª Reunião Ordinária da Assembleia Departamental**, realizada no dia **15 de abril de 2016 às 17h30min**, o Projeto já mencionado foi aprovado por **unanimidade**.

Atenciosamente,

(Autenticado em 22/04/2016 08:02)
ANA LUCIA BRENNER BARRETO MIRANDA
CHEFE DE DEPARTAMENTO - TITULAR
Matrícula: 1434542



Universidade Federal Rural do Semi-Árido
FOLHA DE REMESSA
DEPARTAMENTO DE AGROTECNOLOGIA E
CIÊNCIAS SOCIAIS

CARIMBO



Nesta data faço remessa deste processo à PROPPG
_____, de que lavra o presente termo.

Em Mossoró, 20 / abril / 20 16

[Handwritten Signature]
Denúbia Fernandes de Carvalho Oliveira
Assistente Administrativo
Sisape 2028273
UFERSA

Servidor/Carimbo

ATENÇÃO

Essa folha é de uso exclusivo do Protocolo Setorial - DACS. Fica permanentemente proibido riscos, registros de despacho ou qualquer tipo de rasura desse espaço.



**MINISTÉRIO DA EDUCAÇÃO
UNIVERSIDADE FEDERAL RURAL DO SEMI-ÁRIDO
PRÓ-REITORIA DE PESQUISA E PÓS-GRADUAÇÃO**



**MEMORANDO ELETRÔNICO Nº 64/2016 - PROPPG (11.01.03)
(Identificador: 201639534)**

Nº do Protocolo: 23091.004153/2016-09

Mossoró-RN, 29 de Abril de 2016.

DEPARTAMENTO DE AGROTECNOLOGIA E CIÊNCIAS SOCIAIS

Título: Análise do Processo 23091.003840/2016-21

Prezada chefia do Departamento de Agrotecnologia e Ciências Sociais,

A Pró-Reitoria de Pesquisa e Pós-Graduação informa que, após análise do Projeto de Criação do Programa de Administração, foi observada a necessidade de correções no texto do Projeto. Todas as informações para revisão foram enviadas à profa. Dra. Elisabete Stradiotto Siqueira. Aguardamos retorno do Processo com as devidas modificações.

Atenciosamente,

(Autenticado em 29/04/2016 14:57)
SUBENIA KARINE DE MEDEIROS NEO
PRO REITOR ADJUNTO - TITULAR
Matrícula: 1669428

Copyright 2007 - Superintendência de Tecnologia da Informação e Comunicação - UFERSA



**MINISTÉRIO DA EDUCAÇÃO
UNIVERSIDADE FEDERAL RURAL DO SEMI-ÁRIDO
PRÓ-REITORIA DE PESQUISA E PÓS-GRADUAÇÃO**

Av. Francisco Mota, 572 – C. Postal 137 – Bairro Pres. Costa e Silva – Mossoró – RN – CEP: 59.625-900 - Tel.: (84)3317-8296 – e.mail: proppg@ufersa.edu.br

**PARECER SOBRE A CRIAÇÃO DO PROGRAMA DE PÓS-GRADUAÇÃO STRICTO
SENSU EM “ADMINISTRAÇÃO”, EM NÍVEL DE MESTRADO ACADÊMICO, NA
UNIVERSIDADE FEDERAL RURAL DO SEMI-ÁRIDO**

RESUMO DA PROPOSTA

O Processo 23091.003840/2016-21 trata da proposta de criação de um novo curso de mestrado acadêmico, **Programa de Pós-Graduação em Administração – PPGA** no âmbito da Universidade Federal Rural do Semi-Árido – UFRSA, a ser apresentado à Coordenação de Aperfeiçoamento de Pessoal de Nível Superior – CAPES para a área de avaliação **ADMINISTRAÇÃO, CIÊNCIAS CONTÁBEIS E TURISMO**. Este processo encontra-se instruído com o Projeto para Avaliação das Propostas de Cursos Novos – APCN, o Regulamento do Curso, e demais documentos pertinentes à proposta.

O Curso apresenta uma área de concentração denominada: **“Gestão e Sociedade”** com duas linhas de pesquisa, sendo estas (1) *“Gestão Organizacional e desempenho”* (2) *“Gestão sustentável”*.

O corpo docente do Programa é formado por 12 (doze) professores, sendo 09 (nove) docentes permanentes e 03 (três) colaboradores. Na categoria de docentes permanentes, todos são docentes da UFRSA, enquanto na categoria de colaboradores, 02 (dois) docentes pertencem ao quadro da UFRSA e 01 é externo (Universidade do Estado do Rio Grande do Norte – UERN). A distribuição da lotação dos docentes na UFRSA é de 08 (oito) pertencentes ao Departamento de Agrotecnologia e Ciências Sociais – DACS, e 01 ao Departamento de Ciências Ambientais e Tecnológicas – DCAT. A coordenação do Programa será exercida no primeiro ano pela Professora Doutora ELISABETE STRADIOTTO DIQUEIRA, lotada no DACS.

A proposta do PPGA tem como objetivo produzir, examinar e disseminar conhecimentos e práticas entre a gestão das organizações e as dimensões sociais no ambiente do semiárido. Tendo a gestão como eixo articulador entre as organizações, a cadeia produtiva e os aspectos sociais da região, atuando na dinamização socioeconômica e na melhoria da qualidade de vida da população, através do exercício de atividades de ensino, pesquisa e extensão. Envolvendo um público-alvo abrangente, formado por aproximadamente

8



**MINISTÉRIO DA EDUCAÇÃO
UNIVERSIDADE FEDERAL RURAL DO SEMI-ÁRIDO
PRÓ-REITORIA DE PESQUISA E PÓS-GRADUAÇÃO**

Av. Francisco Mota, 572 – C. Postal 137 – Bairro Pres. Costa e Silva – Mossoró – RN – CEP: 59.625-900 - Tel.: (84)3317-8296 – e.mail: proppg@ufersa.edu.br

150 profissionais egressos anualmente dos cursos de Graduação em Administração da UFRSA e de outras Instituições de Ensino Superior existentes na cidade de Mossoró, além dos profissionais atuantes, egressos de cursos afins, que não possuem a possibilidade de ingressar em um curso *stricto sensu* em Administração oferecido na cidade de Mossoró e Região.

Quanto ao Regulamento do PPGA este foi elaborado em consonância com o **Regulamento Geral dos Cursos e Programas de Pós-Graduação *Strictu sensu* da UFRSA** em vigor, sobre o qual esta Pró-Reitoria não tem nenhuma objeção.

CONSIDERAÇÕES

CONSIDERANDO que o **Plano de Desenvolvimento Institucional – PDI 2015-2019** da UFRSA prevê a expansão do Ensino de Pós-Graduação dentre as metas ligadas à Pró-Reitoria de Pesquisa e Pós-Graduação;

CONSIDERANDO que a criação do **Programa de Pós-Graduação em Administração (PPGA)**, em nível de **mestrado acadêmico**, é de grande importância para a qualificação de profissionais de nível superior da região e para a consolidação da Pós-Graduação da UFRSA;

CONSIDERANDO que o **PPGA** contribuirá para a implementação do Plano Nacional de Pós-Graduação (PNPG) 2011-2020 como forma de reduzir as assimetrias regionais, expandindo o Ensino de Pós-Graduação de alto nível no nordeste brasileiro;

CONSIDERANDO a sua área de concentração, **Gestão e Sociedade**, este Programa ampliará a possibilidade de formação de recursos humanos aptos a empreenderem uma atuação profissional qualificada, dirigida à solução de problemas e à melhoria das circunstâncias que envolvem os processos atuantes na minimização da desigualdade social e no desenvolvimento sustentável, equilibrando as dimensões sociais, ambientais e econômicas.

CONSIDERANDO que a proposta de criação do PPGA está de acordo com as normas vigentes da UFRSA;



MINISTÉRIO DA EDUCAÇÃO
UNIVERSIDADE FEDERAL RURAL DO SEMI-ÁRIDO
PRÓ-REITORIA DE PESQUISA E PÓS-GRADUAÇÃO

Av. Francisco Mota, 572 – C. Postal 137 – Bairro Pres. Costa e Silva – Mossoró – RN – CEP: 59.625-900 - Tel.: (84)3317-8296 – e.mail: proppg@ufersa.edu.br

PARECER

A PROPPG/UFERSA é **FAVORÁVEL** à criação do Programa de Pós-Graduação em Administração, nível de mestrado acadêmico, no âmbito da UFERSA.

Mossoró – RN, 02 de maio de 2016

Prof. Subênia Karine de Medeiros
Pró-Reitora Adjunta de Pesquisa e Pós-Graduação



**MINISTÉRIO DA EDUCAÇÃO
UNIVERSIDADE FEDERAL RURAL DO SEMI-ÁRIDO
PRÓ-REITORIA DE PESQUISA E PÓS-GRADUAÇÃO**



**MEMORANDO ELETRÔNICO Nº 65/2016 - PROPPG (11.01.03)
(Identificador: 201639556)**

Nº do Protocolo: 23091.004185/2016-18

Mossoró-RN, 02 de Maio de 2016.

SECRETARIA DE ORGÃOS COLEGIADOS

Título: Processo nº23091.003840/2016-21

Prezados (as), encaminhamos o Processo nº23091.003840/2016-21, cujo teor é o projeto do Curso de Mestrado Acadêmico em Administração, para ser apreciado pelo CONSUNI. Solicitamos que seja desconsiderada a Decisão CONSUNI/UFERSA nº 137/2015, de 07 de agosto de 2015.

Atenciosamente,

(Autenticado em 02/05/2016 10:27)
VANDER MENDONÇA
PRO-REITOR - TITULAR
Matrícula: 1547955

Dados da Proposta de Programa/Curso Novo

Número/Ano:	79/2016	Proposta em Associação?	NÃO
Instituição de Ensino:	UNIVERSIDADE FEDERAL RURAL DO SEMI-ÁRIDO (UFERSA)	Área Básica:	ADMINISTRAÇÃO
Nome do Programa:	Administração	Nível(eis):	Mestrado
Área de Avaliação:	ADMINISTRAÇÃO, CIÊNCIAS CONTÁBEIS E TURISMO	Data Última Situação:	11/04/2016
Modalidade:	ACADÊMICO		
Última Situação:	Em Preenchimento		

INSTITUIÇÃO(ÕES) PARTICIPANTE(S)

Sigla/Nome	IES Principal?	Município	UF	URL	E-mail	Telefone/Fax
UFERSA/UNIVERSIDADE FEDERAL RURAL DO SEMI-ÁRIDO	SIM	Mossoró	RN	www.ufersa.edu.br	UFERSA@UFERSA.EDU.BR	(84)33178296

IDENTIFICAÇÃO DO(S) DIRIGENTE(S)

Sigla IES	Cargo	Nome	E-mail Institucional
UFERSA	Coordenador(a) da Proposta	ELISABETE STRADIOTTO SIQUEIRA	BETEBOP@UFERSA.EDU.BR
UFERSA	Pró-Reitor(a)	RUI SALES JUNIOR	PROPPG@UFERSA.EDU.BR

Dados da Proposta de Programa/Curso Novo

Número/Ano:	79/2016	Proposta em Associação?	NÃO
Instituição de Ensino:	UNIVERSIDADE FEDERAL RURAL DO SEMI-ÁRIDO (UFERSA)	Área Básica:	ADMINISTRAÇÃO
Nome do Programa:	Administração	Nível(eis):	Mestrado
Área de Avaliação:	ADMINISTRAÇÃO, CIÊNCIAS CONTÁBEIS E TURISMO	Data Última Situação:	11/04/2016
Modalidade:	ACADÊMICO		
Última Situação:	Em Preenchimento		

CARACTERIZAÇÃO DA PROPOSTA

Contextualização Institucional e Regional da Proposta

Este projeto apresenta a proposta de criação de um Mestrado em Administração na Universidade Federal Rural do Semi-Árido – UFERSA no campus Mossoró. A universidade foi criada no ano de 2005 a partir da Escola Superior de Agricultura de Mossoró ESAM, esta criada em 1967. Dessa forma, apesar de existir há mais de 40 anos como instituição, sua experiência como universidade é recente. Seu campus central está localizado na cidade de Mossoró, ponto médio entre as capitais dos estados do RN - Natal e CE -Fortaleza é responsável pela formação de recursos humanos da área tecnológica na região oeste do Estado do RN, além de envolver em seus projetos municípios do CE e da PB.

Mais recentemente o Governo Federal, na forma do REUNI - Reestruturação e Expansão das Universidades Brasileiras, incentivou as Universidades a investirem em um novo projeto Nacional de Ensino-Pesquisa-Extensão. A UFERSA se antecipou a esse grande projeto nacional com a criação de seu Curso de Bacharelado em Ciência e Tecnologia, com o objetivo de formar 500 novos Bacharéis por semestre; ampliou o projeto de adaptação de suas instalações para portadores de necessidades especiais; vem realizando visitas técnicas com seus docentes no intuito de aumentar sua interação com a comunidade do semiárido. Visando a interiorização da universidade foram criados os campus de Angicos em 2009, de Caraúbas em 2010 e de Paus dos Ferros em 2012.

Reconhecendo sua responsabilidade social, a UFERSA tem investido, nos últimos anos, continuamente, na qualificação de seu quadro docente, no melhoramento de suas instalações físicas, aumento na quantidade e qualidade de seus recursos tecnológicos, laboratórios e acervo da biblioteca.

A UFERSA conta, em 2015, com 603 professores em regime de dedicação exclusiva, sendo que destes 367 doutores. No âmbito do ensino a UFERSA em 2014 tinha 6922 alunos matriculados em cursos de graduação principalmente na área de Engenharia, A seguir os cursos existentes em cada campus:

a) Mossoró : Administração, Agronomia, Biotecnologia, Ciência da Computação, Ciência e Tecnologia, Ciências Contábeis, Direito, Ecologia, Educação no Campo, Engenharia Agrícola e Ambiental, Engenharia Civil, Engenharia Florestal, Engenharia Mecânica, Engenharia Química, Engenharia de Energia, Engenharia de Pesca, Engenharia de Petróleo, Engenharia de Produção, Medicina Veterinária e Zootecnia.

b) Angicos: Ciência e tecnologia, Computação e Informática, Engenharia Civil, Engenharia de Produção e Sistemas de Informação.

c) Caraúbas: Ciência e Tecnologia, Engenharia Civil, Engenharia Elétrica, Engenharia Mecânica, Letras-Ingles e Letras Libras.

d) Pau dos Ferros: Arquitetura e Urbanismo, Ciência e Tecnologia, Engenharia Ambiental e Sanitária, Engenharia Civil, Engenharia de Computação, Engenharia de Software, Tecnologia da Informação.

Especificamente na área de administração conta com uma graduação em administração apoiada por um corpo docente de 27 professores, sendo 05 mestres, 08 doutorandos e 14 doutores. Para acelerar o processo de formação de doutores em 2012, através de um convenio com a Pontifícia Universidade Católica do Paraná, foi implantado um DINTER em Administração que acolheu 10 professores da UFERSA e 5 professores da Universidade do Estado do Rio Grande do Norte - UERN, todos já concluíram o curso. Entre os professores da UFERSA tres integram a atual proposta de criação do Mestrado em Administração e outros 3 são docentes que ministram aulas no curso de administração e 3 ministram aulas no curso de Contábeis, ou seja, são profissionais que poderão compor o corpo docente do Mestrado em Administração a partir de março de 2016.

Na UFERSA, a pós-graduação conta 527 alunos que desenvolvem suas pesquisas nos seguintes cursos: Ambiente, Tecnologia e Sociedade, criado em 2011, nota 3, da área de ciências ambientais, mestrado; Ciencia Animal, criado em 2006, nota 4, da área de medicina veterinária, mestrado e doutorado; Ciencia da Computação, desenvolvido em parceria ampla com a UERN – Universidade Estadual do Rio Grande do Norte, criado em 2012, nota 3, mestrado na área de ciência da computação; Ciência e Engenharia de Materiais, aprovado no final de junho ainda em processo de homologação na CAPES; Ecologia e Conservação, da área de Ecologia, mestrado, nota 3; Mestrado Nacional Profissional em Ensino de Física - é um Programa em Rede Coordenado pela Sociedade Brasileira de Física., Fitotecnia, da área de agronomia, com nota 5, mestrado e doutorado, trata-se do programa mais antigo criado ainda na ESAM em 1988; Manejo de Solo e Agua, área de agronomia, nota 4, mestrado e doutorado, criado em 2012; Matemática em Rede Nacional - é um Programa em Rede Coordenado pela Sociedade Brasileira de Matemática; Produção Animal - é uma associação ampla, tendo como instituição proponente (cadastrada no SNPGE) a UFRN, criado em 2012, nota 03; Sistemas de Comunicação e Automação, criado em 2012 da área de Engenharia Elétrica, mestrado, nota 3.

A pesquisa é apoiada fundamentalmente por recursos de agências externas: em 2014, a instituição tinha 74 projetos financiados por CNPq, CAPES, FINEP, FAPESP, MEC, BNB, FINEP, FAPERJ, Ministério das Cidades, EMBRAPA.

Dados da Proposta de Programa/Curso Novo

Número/Ano:	79/2016	Proposta em Associação?	NÃO
Instituição de Ensino:	UNIVERSIDADE FEDERAL RURAL DO SEMI-ÁRIDO (UFERSA)	Área Básica:	ADMINISTRAÇÃO
Nome do Programa:	Administração	Nível(eis):	Mestrado
Área de Avaliação:	ADMINISTRAÇÃO, CIÊNCIAS CONTÁBEIS E TURISMO	Data Última Situação:	11/04/2016
Modalidade:	ACADÊMICO		
Última Situação:	Em Preenchimento		

A universidade, com recursos próprios e apoio de instituições externas oferece 574 bolsas para o desenvolvimento de pesquisa no âmbito da graduação e pós graduação, sendo 240 de iniciação científica, 268 para mestrado e doutorado, 21 de residência veterinária, 20 de produtividade, 8 pós doutoral, 5 para professores visitantes e 12 para prodoutoral.

Observa-se que a universidade possui uma experiência na área de pós graduação, contudo as áreas sociais e humanas ainda não estão presentes, é nessa lacuna que se encontra esta proposta.

Mossoró está localizada no Rio Grande do Norte na mesorregião do Oeste Potiguar com uma área de 2.108,9 km² e uma densidade demográfica de 123,76 hab/km². O município foi fundado em 1852 e no ano de 2014 tinha uma população urbana estimada em 284.288 habitantes.

A história de Mossoró é recheada de momentos importantes dentre os quais 4 deles merecem destaque:

- Abolição dos Escravos em 1883 (5 anos antes da Lei Áurea);
- O Motim das Mulheres em 1875;
- O Primeiro Voto Feminino, de Celina Guimarães, em 1928 e;
- A Resistência ao bando do mais famoso cangaceiro do Nordeste, o Lampião em 1927.

No período de 1991 a 2000, o Índice de Desenvolvimento Humano Municipal (IDH-M) de Mossoró cresceu 15,75%, passando de 0,635 em 1991 para 0,735 em 2000, sofrendo uma pequena queda em 2010 quando atingiu 0,720. A dimensão que mais contribuiu para este crescimento foi a Longevidade, com 46,2%, seguida pela Educação, com 37,1% e pela Renda, com 16,7%. Neste período, o hiato de desenvolvimento humano (a distância entre o IDH do município e o limite máximo do IDH, ou seja, 1 - IDH) foi reduzido em 27,4%.

Se mantivesse esta taxa de crescimento do IDH-M, o município levaria 13,2 anos para alcançar São Caetano do Sul (SP), o município com o melhor IDH-M do Brasil (0,919), e 4,1 anos para alcançar Natal (RN), o município com o melhor IDH-M do Estado (0,788) (PNUD, 2005).

Localizada entre Natal e Fortaleza, as quais é ligada pela BR-304, Mossoró é uma das principais cidades do interior nordestino, e atualmente vive um intenso crescimento econômico e de infraestrutura, considerada uma das cidades de médio porte brasileira mais atraente para investimentos no país. O município é o maior produtor em terra, de petróleo no país, como também de sal marinho. A fruticultura irrigada, voltada em grande parte para a exportação, também possui relevância na economia do Estado, tendo um dos maiores PIB per capita do estado. As festividades realizadas na cidade anualmente, atraem enorme quantidade de turistas. Destaque para o Mossoró Cidade Junina, uma das maiores festas de São João do país, e o Auto da Liberdade, o maior espetáculo brasileiro em palco ao ar livre (WIKPÉDIA, 2015).

A fruticultura tropical irrigada é uma das maiores atividades da economia de Mossoró, reconhecida pelo Ministério da Agricultura, desde 1990, como Área Livre da praga Anastrepha Grandis, mais conhecida como "Mosca da Fruta". Essa condição facilita a entrada dos produtos em mercados consumidores mais exigentes, como a União Europeia, Estados Unidos e Japão. O destaque fica com o melão. O Rio Grande do Norte é responsável por 90% da produção brasileira da fruta que é exportada.

Em 2004 a região de Mossoró produziu 194 mil toneladas de melão, 84,5% dessa produção, foi exportada, o equivalente a 164 mil toneladas, foi exportada. O restante (30 mil toneladas) atendeu ao mercado interno brasileiro. As exportações de melão movimentaram um volume de recursos da ordem de US\$ 64 milhões (disponível em: < <http://www.achetudoeregiao.com.br/rn/mossoro/localizacao.htm> Acesso em: 10 de abril de 2015).

O Território da Cidadania Açu-Mossoró - RN abrange uma área de 8.105,10 Km² e é composto por 14 municípios: Alto do Rodrigues, Assu, Areia Branca, Baraúna, Carnaubais, Grossos, Ipangaçu, Itajá, Mossoró, Pendências, Porto do Mangue, Tibau, São Rafael e Serra do Mel. A população total do território é de 421.549 habitantes, dos quais 81.462 vivem na área rural, o que corresponde a 19,32% do total. Possui 6.308 agricultores familiares, 6.786 famílias assentadas (PORTAL DA CIDADANIA, 2010). Esses agricultores familiares se dedicam principalmente as atividades da cajucultura, apicultura, leite e derivados e pescados, constituindo-se em um outro campo organizacional que merece atenção e estudos pela sua especificidade, uma vez que muitos deles estão organizados em cooperativas e associações.

Histórico do Curso

Apesar de possuir um quadro docente qualificado, a UFERSA ainda não oferece continuidade à qualificação em nível de pós-graduação stricto sensu em consonância com as necessidades da região. O que se observa é uma carência de oferta de programas de pós-graduação em todas as áreas de conhecimento, mas principalmente na área de ciências sociais aplicadas e humanas.

Essa região se mostra carente se forem consideradas propostas de qualificação em nível de graduação e pós-graduação lato e stricto sensu, a UFERSA tem oferecido oportunidades de

Dados da Proposta de Programa/Curso Novo

Número/Ano:	79/2016	Proposta em Associação?	NÃO
Instituição de Ensino:	UNIVERSIDADE FEDERAL RURAL DO SEMI-ÁRIDO (UFERSA)	Área Básica:	ADMINISTRAÇÃO
Nome do Programa:	Administração	Nível(eis):	Mestrado
Área de Avaliação:	ADMINISTRAÇÃO, CIÊNCIAS CONTÁBEIS E TURISMO	Data Última Situação:	11/04/2016
Modalidade:	ACADÊMICO		
Última Situação:	Em Preenchimento		

formação no campo das tecnologias. As demais instituições de ensino superior têm se dedicado na formação de profissionais nas áreas da Saúde e Educação.

A UFERSA, por sua interação constante e dinâmica, encontra-se de tal modo integrada à região, que representa uma de suas principais referências. É essa trajetória de luta, de crescimento quantitativo e qualitativo, de integração com a sua comunidade, que credencia a Instituição para este salto da mais alta relevância. A principal preocupação para a IES é promover com credibilidade e visibilidade o desenvolvimento educacional, científico, tecnológico e social.

A qualificação de profissionais empreendedores e comprometidos é indispensável para a viabilização de um projeto de desenvolvimento sustentável para a Região, para o Estado e para o País, através da atuação das organizações, sobretudo, para a consolidação de cidadanias individuais e coletivas, que busquem o bem comum no contexto de inserção da IES.

Finalmente, a concepção de Universidade que se busca na UFERSA é contribuir para o desenvolvimento da sociedade como um todo. A Universidade atua no sentido de formar profissionais qualificados, buscando equilíbrio entre formação técnica e humanista e maior integração entre as diversas áreas de conhecimento da Instituição.

É um centro de reflexão, estudo, debates, pesquisa e análise da realidade, que questiona o tipo de sujeito e de sociedade que deseja formar, buscando alternativas que visam benefícios comuns, ou seja, importa que se tenha como princípio que o ensino, a pesquisa e a extensão devem estar a serviço do desenvolvimento humanístico, social, tecnológico, econômico e cultural local, regional e nacional.

Nesse contexto, o DACS - Departamento de Agrotecnologia e Ciências Sociais nomeou em 2015 uma comissão de docentes para elaborar a proposta de criação de um programa de pós-graduação na UFERSA, em nível de mestrado na área de administração, no campus de Mossoró, com o objetivo de produzir, examinar e disseminar conhecimentos e práticas voltados para as relações existentes entre a gestão das organizações, e as dimensões sociais no ambiente do semiárido, mediadas pelas organizações e instituições locais.

O eixo que articula as duas linhas de pesquisa é a gestão, ou seja, a interação entre os aspectos das organizações, cadeias produtivas e as dimensões sociais derivadas dessa interação que produzem efeitos no desenvolvimento da região, nesse sentido tais nexos devem ser capazes de produzir uma concepção complexa, comprometida ética e socialmente com a melhoria nas condições de vida.

Entende-se que a relação entre gestão e sociedade visa à dinamização socioeconômica e a melhoria da qualidade de vida de sua população, para tanto é fundamental que contemple duas dimensões: a tangível (material), que tem nos aspectos econômicos e tecnológicos sua expressão melhor percebida, e a intangível (imaterial) que se refere à capacidade coletiva para realizar ações de interesse social. Nesse sentido, a gestão das organizações locais e o diálogo dessas com o contexto internacional e nacional, torna-se fundamental.

Nestas interações, pretende-se capacitar profissionais através da formação científica, para que se tornem aptos a analisar de forma sistêmica, pesquisar e produzir conhecimentos na área de gestão, considerando e promovendo a integração das diversas áreas do conhecimento, com enfoque nas organizações e seus impactos na sociedade.

Um Programa de Pós-Graduação vai contribuir para a qualificação dos professores e profissionais que atuam nesse espaço geográfico, revelando-se com valor qualitativo local e regional.

Na cidade de Mossoró atuam 4 cursos de graduação em Administração que formam anualmente cerca de 150 profissionais. Considerando que ainda há outros cursos em áreas afins, principalmente na área das engenharias que também demandam formação em gestão. O Programa atenderia uma demanda que atualmente tem que se deslocar para as capitais para continuar sua formação acadêmica. Especificamente, o curso de graduação em Administração da UFERSA, admite anualmente 100 discentes, no período noturno, oriundos da cidade de Mossoró, das regiões vizinhas e ainda de outros estados, principalmente o Ceará.

O curso de graduação em Administração da UFERSA foi criado em 2006 e desde então tem se empenhado na atração de docentes qualificados para dar andamento as suas atividades. Ainda que tenha priorizado a contratação de doutores, que de certa forma contribuiu muito na formulação desta proposta, nem sempre foi possível contratar professores com tal formação, e por isso investiu em um DINTER com a PUC-PR para acelerar a formação de seu corpo docente. O resultado desse processo já pode ser colhido neste projeto, que conta com a participação de três doutores formados nesse curso, e além disso espera-se que outros professores possam se integrar futuramente este programa. Além disso vários professores estão afastados para dedicar-se ao doutorado em universidades da região nordeste e sudeste e também devem concluir seus cursos nos próximos 3 anos. Desta forma, além do corpo docente participante, a universidade conta com a possibilidade de ampliar em um curto período de tempo seu quadro docente.

A base de sustentação do curso são prioritariamente os docentes que atuam na área de administração, contudo, para dar maior sustentação na interface do desenvolvimento, foram convidados professores de outras áreas visando estabelecer um olhar interdisciplinar para a temática da gestão.

Desta forma o corpo docente do curso é composto por professores com formação na área de administração, mas também conta outros nas áreas de sociologia, economia, engenharia, direito e semiótica; o que permite um diálogo com a discussão entre Gestão e Sociedade. Além disso esses professores foram formados por instituições diversas, como: PUC/SP, UFSM, Universidade de Salamanca (validado pela UFBA), PUC/PR, UFRN, UFPE e UFPB, permitindo uma diversidade de olhares salutar para a produção do conhecimento.

Ainda que seja um grupo relativamente jovem, conta com doutores já formados há mais de 10 anos e com experiência em orientação de mestrado e projetos financiados por agências de fomento, e também com jovens doutores, que já orientaram especialização e iniciação científica.

Dados da Proposta de Programa/Curso Novo

Número/Ano:	79/2016	Proposta em Associação?	NÃO
Instituição de Ensino:	UNIVERSIDADE FEDERAL RURAL DO SEMI-ÁRIDO (UFERSA)	Área Básica:	ADMINISTRAÇÃO
Nome do Programa:	Administração	Nível(eis):	Mestrado
Área de Avaliação:	ADMINISTRAÇÃO, CIÊNCIAS CONTÁBEIS E TURISMO	Data Última Situação:	11/04/2016
Modalidade:	ACADÊMICO		
Última Situação:	Em Preenchimento		

Foi essa composição de corpo docente e o olhar das demandas da região no campo das organizações e a potencialidade instalada nas pesquisas e produção bibliográfica dos docentes, que animou o grupo de assumir o desafio de propor um mestrado que pudesse contribuir com os problemas enfrentados pela região semiárida, e dessa forma tratar as organizações em sua dimensão micro, tratando de temas específicos relativos as áreas tradicionais da administração e também macro, ou seja, na interface com outras organizações e seus impactos sociais, econômicos, ambientais, tecnológicos e culturais no desenvolvimento da região.

Cooperação e Intercâmbio

A UFERSA mantém convênios de cooperação no âmbito nacional com a Universidade do Estado do Rio Grande do Norte (UERN), o Instituto Federal do Rio Grande do Norte (IFRN), a Universidade Federal do Rio Grande do Norte (UFRN), a Embrapa Semi-Árido (CPATSA), a Embrapa Agroindústria Tropical (CNPAT), a Empresa de Pesquisa Agropecuária do Rio Grande do Norte (EMPARN), e o Fundo Municipal de Meio Ambiente. Os docentes participam ainda de projetos conjuntos com a Universidade Federal da Grande Dourados (UFGD) e a Universidade Federal de Pernambuco (UFP).

No âmbito internacional os seguintes convênios estão em vigor:

Tottori University – Japão – promover trocas e cooperação na área de educação - 2008

Università degli Studi di Firenze – Itália – acordo de colaboração cultura e científica - 2009

Universidade de Coimbra – Associação Grupo Coimbra de Universidades Brasileiras – Portugal – relações acadêmicas, científicas e culturais nas áreas da ciência, tecnologia e inovação - 2008

Governo Moçambicano – Projeto de incentivo à formação de investigação científica a alunos moçambicanos – oportunizar aos alunos moçambicanos a realização de estudos científicos no Brasil na área de ciência e computação - 2008

Japan International Cooperation Agency (JICA Brasil) – desenvolvimento de tecnologias para revitalização de áreas degradadas no semiárido nordestino - 2007

Universidade do Porto, Portugal; (Firmado em 2013, com validade até 2018)

Westfälische Hochschule – Universidade de Ciências Aplicadas, Alemanha; (2013-2018)

Instituto Superior de Agronomia de Lisboa; (2013-2018)

Università degli Studi di Torino, Itália; (2015-2020)

Universitat de València, Espanha; (2015-2020)

Universidade Nacional de Santiago del Estero, Argentina (2016-2021)

Além disso, a UFERSA conta com duas incubadoras de empresas, a Incubadora do Agronegócio de Mossoró (IAGRAM) e a Incubadora Tecnológica e Multissetorial do Sertão do Cabugi (INEAGRO Cabugi), ambas atuam com o propósito de estimular e consolidar a cultura empreendedora, por meio da incubação de empreendimentos implementados no semiárido, contribuindo para o desenvolvimento sustentável.

Os docentes vinculados a esta proposta participam dos seguintes grupos de pesquisa:

Direito e Processos Culturais Interamericanos - UFERSA

Desenvolvimento Regional: agricultura e petróleo - UERN

Desenvolvimento Territorial Sustentável do Nordeste - UEFS

GEOGEP - Estudos Organizacionais e Gestão de Pessoas - UNIMEP

Gestão do Território e Desenvolvimento Regional - UERN

Gestão, Tecnologia e Sociedade - GETES - UERN

GREENER - GRUPO DE ESTUDOS EM ECONOMIA DA ENERGIA E DO MEIO AMBIENTE -UFPE

Grupo de Estudos e Pesquisa em Ciências Criminais - UFERSA

Grupo de Estudos e Pesquisas em Administração (GEPAR) - UFERSA

Grupo de Estudos e Pesquisas sobre Linguagem, Ensino e Narrativa de Professores – UNESP

Grupo de Estudos em Sistemas de Energia, Comunicação, Controle e Automação - GESECCA - UFERSA

Grupo de Estudos Rurais - UFU

Dados da Proposta de Programa/Curso Novo

Número/Ano:	79/2016	Proposta em Associação?	NÃO
Instituição de Ensino:	UNIVERSIDADE FEDERAL RURAL DO SEMI-ÁRIDO (UFERSA)	Área Básica:	ADMINISTRAÇÃO
Nome do Programa:	Administração	Nível(eis):	Mestrado
Área de Avaliação:	ADMINISTRAÇÃO, CIÊNCIAS CONTÁBEIS E TURISMO	Data Última Situação:	11/04/2016
Modalidade:	ACADÊMICO		
Última Situação:	Em Preenchimento		

Grupo de Pesquisa em Administração Estratégica - PUC/PR
Grupo de Pesquisa Gestão Organizacional e Pesquisa Quantitativa em Turismo - GOPQTur - UERN
Hardware Livre Utilizado na Automação da Produção - UFERSA
Núcleo de Análises e Estudos Econômicos - UFPB
Núcleo de Estudos Avançados em Desenvolvimento, Inovação e Métodos Quantitativos Aplicados - UFERSA
Núcleo de estudos de subjetividade, cultura e cidadania - USP
Observatório de Práticas Jurídicas: uma análise do campo profissional - UFERSA
Organizações, Pessoas e Ambiente - UFGD
Redes de Computadores, Sistemas Distribuídos e Multimídia - UERN

Dados da Proposta de Programa/Curso Novo

Número/Ano:	79/2016	Proposta em Associação?	NÃO
Instituição de Ensino:	UNIVERSIDADE FEDERAL RURAL DO SEMI-ÁRIDO (UFERSA)	Área Básica:	ADMINISTRAÇÃO
Nome do Programa:	Administração	Nível(eis):	Mestrado
Área de Avaliação:	ADMINISTRAÇÃO, CIÊNCIAS CONTÁBEIS E TURISMO	Data Última Situação:	11/04/2016
Modalidade:	ACADÊMICO		
Última Situação:	Em Preenchimento		

INFORMAÇÕES ADICIONAIS

Infraestrutura (Preenchimento Obrigatório)

Infraestrutura administrativa exclusiva para o programa?

NÃO

Salas para docentes?

6

Salas para alunos, equipadas com computadores?

1

Laboratórios para pesquisa

Central de Aulas 3- Labinf01

Quantidade/Configurações

35 máq: Itautec Infoway ST4271 Slim, Intel Core I3, 4GB, Windows 7 pro 64bit

Softwares instalados

Dev C++ 5 beta 9, Freemind, Geogebra 4.4, Google Earth, Logware, MatLab R2014a, MS Projecto Pro 2013, MS Visual Studio Express2013, NetBeans IDE 8.0, R for Windows 3.1.1, Spring 5.3.6,

TerraView 4.2.2, Visual Studio2010

Central de aulas 3 – Labinf02

Quantidade/Configurações

35 máq: Itautec Infoway ST4271, Intel Core I5, 4GB, Win 7 pro 32bit.

Softwares instalados

Allegorithmic Substance Designer 1.x, Ach Vision DashBoard, Autocad 2013 – English, Pacote Autodesk 2013(Civil 3d, Map 3d, Raster Designer, Structural Detailing 2012, Utility Desing,...), Crafter

Director Studio, DevC++ 5 beta 9, FileZilla, MS Visual Studio Express 2012, Miktex 2.9, Siemens NX8.5, Sumatra PDF, Texniccenter.

Central de Aulas 3 - Labinf03

Quantidade/Configurações

36 máq.: Itautec Infoway ST4271, Intel Core I5, 4GB, Win 7 pro 64bit

Softwares instalados

Astash Community6.9.0, DevC++ 5 beta 9, Filezilla Server, Google Earth, GPL Ghost Script, Grafos, Logware, Matalab R2014a, MS Visual Studio Express 2012, MikTex 2.9, MySQL Workbench 6.2ce,

NetBeans IDE 8.0, PostgreSQL 9.3, SilverFrost, Spring 5.2.3, Sumatra PDF, Terraview 4.2.2, Texniccenter 2.0 beta 1, TRC-Brasil 13.03 2013-03-17, Xamp, Xpress 7.5.

Central de Aulas 3 - Labinf04

Quantidade/Configurações

35 máquinas: Itautec Infoway ST4271, Intel Core I5, 4GB, Win 7 pro 32bit.

Softwares instalados

Autocad 2013 e Pacote Autodesk 2013, Allegorithmic Substance Designer, Arch Vision Dashboard, Astah Community 6.7, Crafter Director Studio, DevC++ 5 beta 9, DWG True Viewer

Dados da Proposta de Programa/Curso Novo

Número/Ano:	79/2016	Proposta em Associação?	NÃO
Instituição de Ensino:	UNIVERSIDADE FEDERAL RURAL DO SEMI-ÁRIDO (UFERSA)	Área Básica:	ADMINISTRAÇÃO
Nome do Programa:	Administração	Nível(eis):	Mestrado
Área de Avaliação:	ADMINISTRAÇÃO, CIÊNCIAS CONTÁBEIS E TURISMO	Data Última Situação:	11/04/2016
Modalidade:	ACADÊMICO		
Última Situação:	Em Preenchimento		

2013, Entity
 Framework Designer fo Visual Studio 2012, Filezilla Server, Garmin Trip and Waypoint Manager 5, GoogleEarth, GPL Ghostscript, GPS Track Manager, Grafos
 Honeywell Unisim Design R430, Logware, MS SilverLight, MS Visual Studio Express 2012, Miktex 2.9, Oracle VM Virtualbox 4.2.18, Spring 5.2.3, Sumatra PDF, Terraview 4.2.2, Texniccenter 2.0,
 TRCBRASIL13.03
 2013-03-17.
 Rosadão - Labinf01
 Quantidade/Configurações
 36 máquinas: HP Elitedesk 800, Intel Core I5 Pro, 4GB, Windows 7 Pro 64bit
 Softwares instalados
 CodeBlocks, DevC++ 5 beta 9, NetBeans IDE 8.0, Visual Studio2010, Xmind 2013
 Rosadão - Labinf02
 Quantidade/Configurações
 36 máquinas: HP Elitedesk 800, Intel Core I5 Pro, 4GB, Windows 7 Pro 64bit
 Softwares instalados
 Astah Community 6.9, DevC++ 5 beta 9, NetBeans IDE 8.0, Visual Studio2010, Xmind 2013
 Mestrado em Ciência da Computação – LABCOMP
 Quantidade/Configurações
 24 máquinas: Itautec Infoway ST427, Intel Core I5, 4GB, Win 8 e Ubuntu
 Softwares instalados
 DevC++, JabRef, Visual Studio Pro 2013, MikTex, Tecniccenter, weka, Wireshark
 Lab de Melhoramento Animal – DCAn
 Quantidade/Configurações
 9 máquinas: Itautec Infoway ST4272, Intel Core I3, 4GB, Win 7 pro 64bit.
 5 máquinas: HP EliteDesk 800, Intel Core I5, 4 GB, Win 7 pro 64 bit.
 Assistat, Endog V4.0, Faro LS, Hidrocad 1.3.2.
 Softwares instalados
 Endog v4.0, R for Windows, SPSS 15.0, SAS System, Oracle VM Virtualbox, VMware Player.
 Lab de Biotecnologia – DCAn
 Quantidade/Configurações
 24 máquinas: Itautec Infoway ST4160(máquinas antigas), Intel Core 2 Duo, 2 GB, Win 7 pro 32bit.
 Softwares instalados
 CEDA3, Distance 6.0, EstimateS Win 8.2, FISATII 1.2.2, Graph Server, LFDA, Parfish, R for Windows, Spring 5.2.7, TerraView 4.2.2, Vortex 9.99b, Yielo, Past 3.
 Lab do Núcleo de Práticas Contábeis
 Quantidade/Configurações
 24 máquinas: HP Elitedesk 800, Intel Core I5 Pro, 4GB, Windows 7 Pro 64bit
 QFM - Laboratório de Matemática
 Quantidade/Configurações
 24 máquinas: Itautec Infoway ST4272, Intel Core I3, 4GB, Win 7 pro 64bit
 Obs.: Além dos softwares relacionados é instalado por padrão em todos os computadores o pacote de softwares básicos que inclui pacote office (no caso dos laboratórios Ms Office 2010), antivirus,
 navegadores (Chorme e Firefox), descompactadores(WinRAR), Java – JR

Dados da Proposta de Programa/Curso Novo

Número/Ano:	79/2016	Proposta em Associação?	NÃO
Instituição de Ensino:	UNIVERSIDADE FEDERAL RURAL DO SEMI-ÁRIDO (UFERSA)	Área Básica:	ADMINISTRAÇÃO
Nome do Programa:	Administração	Nível(eis):	Mestrado
Área de Avaliação:	ADMINISTRAÇÃO, CIÊNCIAS CONTÁBEIS E TURISMO	Data Última Situação:	11/04/2016
Modalidade:	ACADÊMICO		
Última Situação:	Em Preenchimento		

Biblioteca ligada à rede mundial de computadores?

100

Caracterização do acervo da biblioteca

Para atender ao público a biblioteca conta com uma equipe de 20 Servidores – Auxiliares de Biblioteca – 6h por dia, 18 Estagiários – 4h por dia, 02 Estagiário (graduando) – 4h por dia, Direção e Assessoria Técnica – 8h por dia

A comunidade docente e discente dispõe de: 12501 títulos e 39926 materiais. Distribuídos nas seguintes áreas de conhecimento:

Ciências Exatas e da Terra – 1467 títulos e 7968 volumes

Ciências Biológicas – 962 títulos e 2919 volumes

Ciências da Saúde – 180 títulos e 461 volumes

Ciências Agrárias - 3569 títulos e 8431 volumes

Engenharia e Tecnologia - 1099 títulos e 5355 volumes

Ciências Sociais Aplicadas – 2632 títulos e 8708 volumes

Ciências Humanas – 1813 títulos e 3497 volumes

Linguística, letras e artes – 633 títulos e 1639 volumes

Multidisciplinar - 146 títulos e 948 volumes

A Biblioteca conta também com aproximadamente 2.800 títulos disponibilizados na Biblioteca Virtual, distribuídos nas diversas áreas do conhecimento, contemplando também alguns componentes curriculares do Programa de Administração.

O acervo de coleções especiais é composto atualmente por 631 títulos de teses, 1.727 de dissertações e 3.053 de monografias. A Biblioteca possui também para consulta 363 títulos da Coleção Brasileira e 179 da Coleção Documentos Brasileiros.

O acervo geral de periódicos é composto por 619 títulos nacionais e 193 títulos internacionais, além das assinaturas contidas no Portal da Capes, os periódicos Internacionais também são mantidos através do acesso ao Portal de Periódicos da CAPES.

A Biblioteca disponibiliza ainda através de sua Page (<http://www2.ufersa.edu.br/portal/divisoas/biblioteca>) endereços que remetem a periódicos on-line

Procurando contemplar os cursos, a biblioteca ainda oferece outros suportes informacionais, tais como, 134 fitas de VHS, 1.850 CD's, 139 DVDs e mapas.

A biblioteca disponibiliza ainda ao seu usuário, o Serviço de Comutação Bibliográfica - COMUT, coordenado pelo IBICT - Instituto Brasileiro de Informação em Ciência e Tecnologia, promovendo o intercâmbio de artigos de periódicos às instituições nacionais e internacionais.

Participa também do acesso ao Portal de Periódicos da CAPES, o qual oferece acesso aos textos completos de artigos de cerca de 15.000 revistas internacionais e nacionais, e 126 bases de dados com resumos de documentos em todas as áreas do conhecimento.

Dispõe também de uma Biblioteca Digital de Teses e Dissertações, que divulga a produção intelectual dos alunos de Pós-Graduação da Instituição, bem como uma Biblioteca Virtual Universitária, que disponibiliza a comunidade acadêmica mais de 2.000 títulos de livros digitalizados.

Estes suportes informacionais são ofertados aos usuários através de visualização imediata ou comutação bibliográfica. Tendo seu ambiente ampliado, a sala de Internet busca oferecer condições físicas aos alunos e professores com um ambiente adequado, que proporciona a realização de suas pesquisas.

Os usuários da UFERSA têm permanentemente a sua disposição para acesso à rede mundial de computadores - Internet, através de 24 (vinte e quatro) terminais de computador localizados no Espaço Digital.

Financiamentos

Os professores do curso tem seus projetos financiados pelas seguintes agências de fomento:

CNPq - edital universal

Dados da Proposta de Programa/Curso Novo

Número/Ano:	79/2016	Proposta em Associação?	NÃO
Instituição de Ensino:	UNIVERSIDADE FEDERAL RURAL DO SEMI-ÁRIDO (UFERSA)	Área Básica:	ADMINISTRAÇÃO
Nome do Programa:	Administração	Nível(eis):	Mestrado
Área de Avaliação:	ADMINISTRAÇÃO, CIÊNCIAS CONTÁBEIS E TURISMO	Data Última Situação:	11/04/2016
Modalidade:	ACADÊMICO		
Última Situação:	Em Preenchimento		

MEC - Programa de Educação Tutorial

A análise dos participantes dos projetos permitirá perceber que vários docentes atuam em conjunto nos projetos de pesquisa, e que estes estão articulados a outras universidades.

Informações adicionais

Infraestrutura da Pró-Reitoria de Pesquisa e Pós-graduação (PROPPG)

Salas de Aula - 7 salas e um mini auditório. Das 7 salas, 3 são grandes com capacidade de 60 alunos e 4 com capacidade de 40 alunos. O mini auditório com capacidade de 120 pessoas. Um bloco para mais 13 salas está em construção com previsão de término dezembro de 2016, sendo 6 salas para 80 alunos e 7 salas para 30 alunos. Além do auditório da PROPPG, O PPGA poderá utilizar o auditório do Programa de Pós Graduação em Fitotecnia - PPGFIT que tem disponibilidade de receber 100 pessoas.

Sala para coordenação do mestrado com todo o mobiliário (cadeiras, mesa, armário e computador)

Secretaria conjunta - 2 secretárias que atendem a demanda de 5 cursos de pós-graduação.

Laboratório de informática exclusivo para mestrando - 12 computadores, com os softwares instalados contendo: pacote Microsoft Office, pacotes informáticos como o SISVAR, e disponível para instalar outro software que seja necessário para atender o discente.

Observação - Em montagem uma sala para 15 pessoas com sistema de audiovisual para aulas a distância no laboratório de informática do Curso de Mestrado em Ciência da Computação.

Acesso a internet:

Todos os computadores da universidade estão conectados a internet.

A rede wifi pode ser acessada por qualquer discente e docente através de login e senha.

Infraestrutura em construção:

NÚCLEO DE PRÁTICAS DE CIÊNCIAS SOCIAIS APLICADAS DA UFERSA EM MOSSORÓ, está projetado para atender as demandas da área de ciências sociais aplicadas e suas instalações poderão ser utilizadas pelos docentes e discentes do mestrado em Administração. Trata-se de uma edificação com dois pavimentos com uma área total de 875,31 m² contendo: auditório, sala de projetos de extensão, salas de aulas, salas de professores, laboratórios de informática, salas para atividades do curso de direito (mediação, atendimento, escritório de petições, minicartório, etc), salas de atendimento dos cursos de administração e contábeis, sala para o grupo PET Gestão Social, Sala para empresa Junior e salas para estagiários.

Foram adquiridos com recursos do projeto de pesquisa do CNPq - Edital Universal os seguintes programas, com licença permanente, que serão de uso exclusivo dos docentes do Programa e do Curso de Graduação em Administração:

* Para análise de dados quantitativos

- SPSS Base v.23

Algumas análises: Análise de Confiabilidade, Análise Discriminante, Análise fatorial, Análise Nearest Neighbor, Análise Two Step Cluster, ANOVA Fatorial Simples, ANOVA Univariada, Cluster Hierárquico, Correlações Bivariadas e Parciais, Crosstabs, Distância, Escalonamento, Estatísticas descritivas, Estatísticas descritivas de razão, Estimação de Curva, Gráficos, Médias, Medidas de similaridade, Operações com matrizes, Regressão Linear, Regressão ordinal PLUM, Relatórios Cubos OLAP, Respostas Múltiplas, Teste Qui-quadrado, Teste T e Testes não paramétricos, Simulação

- SPSS Módulo Regression v.23

Algumas análises disponíveis são: Estatística de diagnóstico (Percentual de concordância, percentual de discordância, percentual de empates, C-Value, Somers' s D e Tau-a), Mínimos quadrados em dois estágios (2SLS), Mínimos quadrados ponderados (WLS), Probit, Regressão Logística Binária, Regressão Logística Multinomial (MLR), Regressão não-linear (NLR) e Stepwise e WALD.

- SPSS Amos v.23

Software de modelagem de equação estrutural (SEM); Análise fatorial confirmatória.

* Para análise de dados qualitativos

- NVivo Pro v.11

Dados da Proposta de Programa/Curso Novo

Número/Ano:	79/2016	Proposta em Associação?	NÃO
Instituição de Ensino:	UNIVERSIDADE FEDERAL RURAL DO SEMI-ÁRIDO (UFERSA)	Área Básica:	ADMINISTRAÇÃO
Nome do Programa:	Administração	Nível(eis):	Mestrado
Área de Avaliação:	ADMINISTRAÇÃO, CIÊNCIAS CONTÁBEIS E TURISMO	Data Última Situação:	11/04/2016
Modalidade:	ACADÊMICO		
Última Situação:	Em Preenchimento		

Importa e analisa dados em texto; codifica temas e casos in-vivo; revisa codificação utilizando barras de codificação; faz buscas de texto específicos, frequência de palavras; faz gráficos, nuvem de palavras, árvore de palavras, explora/ compara diagramas; mapas hierárquicos em árvore, geovisualizacoes, análises de cluster, mapas de projeto, mapas mentais e conceituais.

Informações complementares

Observacoes

DINTER – em 2011, através do AUX-PE-DINTER 2961/2011, a CAPES aprovou um DINTER em Administração em parceria com a Pontifícia Universidade Católica do Paraná – PUC-PR, foram selecionados 15 professores, sendo 10 da UFERSA e 5 da UERN. Nesta proposta 4 doutores, formados por esse programa, foram incorporados.

Projetos de pesquisa e produção conjunta: alguns professores que participam da proposta tem produção bibliográfica conjunta e participam de projetos de pesquisa financiados coordenados por professores de outras universidades.

Dyer, L. Studying human resource strategy: An approach and an agenda. *Industrial Relations*, v. 23, n. 2, p. 156-169, 1984.

CERQUEIRA-STREIT, Jorge Alfredo. A empresa sustentável: como a sustentabilidade pode ajudar sua empresa. *Rev. adm. contemp.*, Curitiba, v. 12, n. 3, p. 891, Sept. 2008.

Dyer, L., & Reeves, T. Human resource strategies and firm performance: What do we know and where do we need to go? *International Journal of Human Resource Management*, v. 6, n. 3, p. 656-670, 1995.

ELKINGTON, J. Towards the sustainable corporation: Win-win-win business strategies for sustainable development. *California Management Review*, v.36, n.2, p.90-100, 1994.

Guest, D. E. Human resource management and performance: A review and research agenda. *International Journal of Human Resource Management*, v. 8, n. 3, p. 263-276, 1997.

JUSTEN, Carlos Eduardo e MORETTO NETO, Luís. Do economicismo à dialogicidade: as contribuições do paradigma da ecologia profunda e da noção de gestão social para a temática da sustentabilidade empresarial. *Cad. EBAPE.BR* [online]. 2012, vol.10, n.3, pp.736-750.

Lawler, J. J., Anderson, R. W., & Buckles, R. J. Human resource management and organizational effectiveness. In G. R. Ferris, S. D. Rosen & D. T. Barnum (Eds.), *Handbook of human resource management*. Massachusetts, USA: Blackwell Publishers, Inc, 1995, p. 630-649.

MUNCK, Luciano; BORIM-DE-SOUZA, Rafael. Compreensão do desenvolvimento sustentável em contextos organizacionais a partir do estabelecimento de tipos ideais. *Organ. Soc.*, Salvador, v. 20, n. 67, p. 651-674, Dec. 2013.

PEREIRA, Raquel da Silva. Responsabilidade social empresarial e empresa sustentável: da teoria à prática. *Rev. adm. contemp.*, Curitiba, v. 14, n. 6, p. 1174-1176, Dec. 2010.

Rogers, E. W., & Wright, P. M. Measuring organizational performance in strategic human resource management: Problems, prospects, and performance information markets. *Human Resource Management Review*, v. 8, n. 3, p. 311-331, 1998.

SARTORI, S; LATRONICO, F; CAMPOS, L.M.S.. Sustentabilidade e desenvolvimento sustentável: uma taxonomia no campo da literatura. *Ambient. soc.*, São Paulo, v. 17, n. 1, p. 01-22, Mar. 2014.

SILVA NETO, B; BASSO, D. A ciência e o desenvolvimento sustentável: para além do positivismo e da pós-modernidade. *Ambient. soc.*, Campinas, v. 13, n. 2, p. 315-329, Dec. 2010.

Criticas e Sugestoes

Dados não Informados.

Dados da Proposta de Programa/Curso Novo

Número/Ano:	79/2016	Proposta em Associação?	NÃO
Instituição de Ensino:	UNIVERSIDADE FEDERAL RURAL DO SEMI-ÁRIDO (UFERSA)	Área Básica:	ADMINISTRAÇÃO
Nome do Programa:	Administração	Nível(eis):	Mestrado
Área de Avaliação:	ADMINISTRAÇÃO, CIÊNCIAS CONTÁBEIS E TURISMO	Data Última Situação:	11/04/2016
Modalidade:	ACADÊMICO		
Última Situação:	Em Preenchimento		

ÁREA(S) DE CONCENTRAÇÃO, LINHA(S) DE PESQUISA, PROJETO(S) DE PESQUISA DA PROPOSTA, DOCENTE(S)

Área(s) de Concentração	Linha(s) de Pesquisa	Projeto(s) de Pesquisa	Disciplina(s)	Docente(s)	
				Permanente	Colaborador
1	2	16	15	9	3

Área(s) de Concentração

Nome	Descrição
Gestão e Sociedade	<p>A região em que a UFERSA está localizada convive com estruturas produtivas complexas, como a produção de petróleo, sal e fruticultura de exportação, que colocam a economia do local no plano internacional e ao mesmo tempo parte importante da população que trabalha no meio rural com a produção agrícola. Um Programa de Mestrado teria que abordar essas duas dimensões, quais sejam, das grandes estruturas industriais e também das pequenas propriedades rurais, sem contar ainda com a questão turística e o comércio regional.</p> <p>Neste cenário, a área de concentração proposta se denomina: Gestão e Sociedade, pois parte da premissa que os processos de gestão podem oferecer uma contribuição no sentido de produzir sociedades com menor desigualdade. A gestão tem o potencial para estimular o desempenho das organizações e ao mesmo tempo orientá-las para ações sustentáveis considerando de forma equilibrada as dimensões sociais, ambientais e econômicas.</p> <p>Considerando que a região convive com polarizações entre as empresas de grande porte com potencial exportador e também com pequenas estruturas tradicionais agrícolas e ainda a agricultura familiar, é responsabilidade da universidade pesquisar e desenvolver estratégias de gerenciamento capazes de permitir que essas duas estruturas possam se desenvolver de forma equilibrada, evitando processos predatórios advindos das pressões macroeconômicas. O estudo das formas particulares de gerenciamento dos diferentes tipos de organizações, das possibilidades de inserção das empresas nos mercados locais e internacionais, são campos profícuos que essa área de concentração permite desenvolver.</p>

Linha(s) de Pesquisa

Nome	Descrição	Áreas de Concentração Vinculadas
------	-----------	----------------------------------

Dados da Proposta de Programa/Curso Novo

Número/Ano:	79/2016	Proposta em Associação?	NÃO
Instituição de Ensino:	UNIVERSIDADE FEDERAL RURAL DO SEMI-ÁRIDO (UFERSA)	Área Básica:	ADMINISTRAÇÃO
Nome do Programa:	Administração	Nível(eis):	Mestrado
Área de Avaliação:	ADMINISTRAÇÃO, CIÊNCIAS CONTÁBEIS E TURISMO	Data Última Situação:	11/04/2016
Modalidade:	ACADÊMICO		
Última Situação:	Em Preenchimento		

Nome	Descrição	Áreas de Concentração Vinculadas
Gestão Organizacional e desempenho	<p>A linha de pesquisa aglutina estudos sobre o constructo 'desempenho organizacional'. De acordo com Rogers e Wright (1998), este constructo é central para a gestão organizacional, e tem sido provavelmente a variável dependente mais amplamente utilizada em pesquisa organizacional. Segundo Lawler, Anderson, e Buckles (1995), desempenho organizacional deve ser mensurado em relação com um conjunto particular de metas que são derivadas de uma organização específica sobre um conjunto de circunstâncias específicas. Desempenho organizacional, então, é também um sistema de outcomes que mede o grau em que uma organização alcança suas metas e pode ser concebido como uma combinação de várias medidas. Guest (1997) defendeu que outcomes é um termo que estende o conceito de desempenho organizacional; pois, reflete melhor a amplitude de variáveis dependentes utilizadas nos estudos sobre o tema. Com isto em mente, Dyer (1984) e posteriormente Dyer e Reeves (1995) apresentaram algumas possibilidades de outcomes ou resultados provenientes das ações organizacionais. A classificação destas possibilidades resultou em uma tipologia de outcomes que irá respaldar as pesquisas desta linha. A tipologia de outcomes envolve quatro tipos de resultados possíveis, que são denominados de: resultados de recursos humanos, resultados organizacionais, resultados financeiros e resultados de mercado capital.</p> <p>Os resultados de recursos humanos constituem-se das consequências das ações organizacionais provenientes das competências dos empregados como indivíduos, como o seu comportamento, atitudes, conhecimentos e capacidades que impactam diretamente em outros indicadores de desempenho. Por sua vez, os resultados organizacionais, constituem-se dos daqueles provenientes do conjunto de competências dos empregados transformados em competências organizacionais. Referem-se às consequências das ações organizacionais sobre os empregados coletivamente, como produtividade laboral, melhoria da eficiência, melhoria da qualidade, satisfação do cliente, inovação e desenvolvimento de novos produtos, clima organizacional, dentre outros. Por outro lado, os resultados financeiros ou contábeis, são as consequências das ações organizacionais sobre índices financeiros. Envolvem os indicadores de desempenho tais como retorno sobre investimento, retorno sobre ativos, lucratividade e os demais indicadores de contabilidade financeira. E, por fim, os resultados de mercado de capital, são as consequências das ações organizacionais sobre a valorização da organização no mercado financeiro. Para estes resultados, os indicadores de desempenho são mensurados pelo valor de ações de mercado ou retorno para o acionista.</p> <p>Desta forma, esta linha de pesquisa dedica-se ao estudo do desempenho organizacional vinculados a finanças, recursos humanos e inovação</p>	Gestão e Sociedade

Dados da Proposta de Programa/Curso Novo

Número/Ano:	79/2016	Proposta em Associação?	NÃO
Instituição de Ensino:	UNIVERSIDADE FEDERAL RURAL DO SEMI-ÁRIDO (UFERSA)	Área Básica:	ADMINISTRAÇÃO
Nome do Programa:	Administração	Nível(eis):	Mestrado
Área de Avaliação:	ADMINISTRAÇÃO, CIÊNCIAS CONTÁBEIS E TURISMO	Data Última Situação:	11/04/2016
Modalidade:	ACADÊMICO		
Última Situação:	Em Preenchimento		

Nome	Descrição	Áreas de Concentração Vinculadas
Gestão sustentável	<p>Essa linha tem como tema a relação entre organizações e sociedade mediadas pelos processos de gestão, a fim de estudar como os agentes sociais se mobilizam e interagem visando melhorar as condições do entorno social e ao mesmo tempo constroem mecanismos que permitam a construção de organizações com uma perspectiva sustentável. “No meio empresarial, a sustentabilidade foi introduzida pelo conceito de gestão sustentável, especificadamente em como as empresas produzem seus produtos e serviços, mantêm e melhoram os recursos humanos e naturais ” (SARTORI ; LATRONICO; CAMPOS, 2014).</p> <p>Organizações sustentáveis são aquelas que em seu processo de gestão direcionam esforços para contemplar as três dimensões básicas da sustentabilidade: econômica, social e ambiental, conforme proposto por Elkington (1994, 1998, 2012), promovendo mudanças positivas em todos os segmentos da empresa e em sua relação com a sociedade (PEREIRA, 2010).</p> <p>Desta forma, enfatiza-se que a gestão pode operar para além dos processos econômicos e incorporar outras dimensões como a cultural e social, espacial e temporal (KAJIKAWA, 2008) visando maior equilíbrio em suas relações com a sociedade, pois considera que a sustentabilidade nas organizações tem demonstrado proximidade entre o desempenho econômico e o tratamento dado pelas empresas às questões sociais e ambientais (CERQUEIRA-STREIT, 2008).</p> <p>Nesse sentido, as relações de poder são abordadas como possibilidades de constituição de sujeitos capazes de interagir socialmente na busca de direitos sociais, econômicos, culturais, procurando demonstrar a importância do tema da sustentabilidade a partir de uma estrutura analítica que considere outras dimensões que não prioritariamente econômicas (JUSTEN, MORETTO NETO, 2012). Contudo, tal agir social, na relação organização e sociedade são pautados por jogos de interesse que se estabelecem entre sujeitos e organizações, que segundo Munck e Borim-de-Souza (2013), “determinam a estruturação de diversos sistemas de dominação responsáveis por legitimar aquilo que como mais relevante (sustentável) para aquela localidade naquele específico intervalo de tempo”. Desta forma o conceito de sustentabilidade (FISHER; McADAMS, 2015; KAJIKAWA, 2008) e organizações sustentáveis estão imbricados nas relações sociais.</p> <p>Neste contexto esta linha promove o diálogo, entre as dimensões públicas e privadas das relações organizacionais e ainda entre os aspectos individuais e coletivos que envolvem processos de gestão. Propõe a construção de enfoques teóricos capazes de produzir um pensamento flexível em que governos, populações locais e organizações privadas possam estabelecer múltiplos níveis de governança, e desenvolver acordos institucionais e conhecimentos que permitam uma relação mais equilibrada social, econômica e ambientalmente, entre organização e sociedade (SILVA NETO, BASSO, 2010).</p>	Gestão e Sociedade

Dados da Proposta de Programa/Curso Novo

Número/Ano:	79/2016	Proposta em Associação?	NÃO
Instituição de Ensino:	UNIVERSIDADE FEDERAL RURAL DO SEMI-ÁRIDO (UFERSA)	Área Básica:	ADMINISTRAÇÃO
Nome do Programa:	Administração	Nível(eis):	Mestrado
Área de Avaliação:	ADMINISTRAÇÃO, CIÊNCIAS CONTÁBEIS E TURISMO	Data Última Situação:	11/04/2016
Modalidade:	ACADÊMICO		
Última Situação:	Em Preenchimento		

CURSO DE MESTRADO

Nome	Grau Acadêmico	Situação	Histórico do Curso na CAPES*
Administração	Mestrado	Projeto	Nova Proposta de Curso

Dados da Proposta de Programa/Curso Novo

Número/Ano:	79/2016	Proposta em Associação?	NÃO
Instituição de Ensino:	UNIVERSIDADE FEDERAL RURAL DO SEMI-ÁRIDO (UFERSA)	Área Básica:	ADMINISTRAÇÃO
Nome do Programa:	Administração	Nível(eis):	Mestrado
Área de Avaliação:	ADMINISTRAÇÃO, CIÊNCIAS CONTÁBEIS E TURISMO	Data Última Situação:	11/04/2016
Modalidade:	ACADÊMICO		
Última Situação:	Em Preenchimento		

CARACTERIZAÇÃO DO CURSO DE MESTRADO - Administração

CRÉDITOS

Disciplinas	Tese/Dissertação	Outros	Vagas por seleção	Equivalência hora/aula
24	0	0	10	15

Objetivo do curso/perfil do egresso a ser formado

Objetivos

Objetivo geral:

Propiciar estudos na área de administração para a melhoria do desempenho das organizações e seu maior equilíbrio com a sociedade, formando pessoal de alto nível para o exercício das atividades de pesquisa, ensino e extensão no campo da gestão.

Objetivos específicos:

- a) desenvolver pesquisas e produção continuada de conhecimento inovador na área de Administração;
- b) desenvolver um perfil interdisciplinar que permita compreender os nexos entre os processos de gestão e a sociedade;
- c) formar profissionais no nível de mestrado para contribuir na melhoria da qualidade do trabalho nos diferentes campos da ação profissional;
- d) criar um Centro de Excelência que terá a tarefa de difundir suas produções para o conjunto da comunidade do semiárido;
- e) construir ferramentas de gestão para apoiar atividades no campo das organizações;
- f) constituir-se com um espaço que propicie a formulação e socialização de metodologias que tomem como referência a produção do conhecimento de forma complexa.

5 Perfil Profissional

Pretende-se que o profissional formado tenha a capacidade de analisar de forma complexa a relação entre organizações (produtivas e outras formas organizacionais) e sociedade atuando favoravelmente nas práticas e políticas fomentadoras da qualidade de vida em seu entorno social.

Nesta formação, propõe-se a capacitá-lo para atuar tanto como docente em instituição de ensino superior, como também como profissional de instituições públicas e privadas, estando apto a conciliar o conhecimento técnico-científico da área de administração com as demais disciplinas que permitem a reflexão sobre as relações entre organizações os processos sociais que interagem com ela.

Espera-se que esse perfil permita ao profissional uma atuação, na área de gestão, orientada pelo compromisso com as mudanças necessárias no campo tecnológico e social das organizações, tendo como referência de conduta uma postura orientada por princípios éticos e plurais buscando contribuir para processos organizacionais sustentáveis.

Ainda no campo da formação, espera-se que esse profissional tenha o aprofundamento de seu conhecimento da realidade (problemas e potencialidades) da região semiárida, de forma a propiciar-lhe maior consistência na busca de soluções para as dificuldades que as comunidades e organizações enfrentam em nosso contexto, como também compreender e potencializar as possibilidades de interação da região com o mercado.

Para tanto, o egresso do curso deverá possuir uma visão sistêmica apto a fornecer soluções de gestão adequadas para os complexos problemas organizacionais e sociais.

Descrição sintética do esquema de oferta de curso

O PPGA - Programa de Pós Graduação em Administração será oferecido exclusivamente no campus Mossoró e será regido pelo Regulamento do curso. Terá como estrutura administrativa: um Colegiado, como órgão deliberativo e normativo, composto por docentes do corpo permanente; uma Coordenação, como órgão executivo do Colegiado, constituído por um coordenador e um vice-coordenador; e uma Secretaria, como órgão de apoio administrativo.

As disciplinas do curso são classificadas nas seguintes modalidades:

- a) disciplinas obrigatórias;

Dados da Proposta de Programa/Curso Novo

Número/Ano:	79/2016	Proposta em Associação?	NÃO
Instituição de Ensino:	UNIVERSIDADE FEDERAL RURAL DO SEMI-ÁRIDO (UFERSA)	Área Básica:	ADMINISTRAÇÃO
Nome do Programa:	Administração	Nível(eis):	Mestrado
Área de Avaliação:	ADMINISTRAÇÃO, CIÊNCIAS CONTÁBEIS E TURISMO	Data Última Situação:	11/04/2016
Modalidade:	ACADÊMICO		
Última Situação:	Em Preenchimento		

b) disciplinas eletivas, divididas em duas especificidades: eletivas da linha de pesquisa “Gestão Organizacional e Desempenho”; eletivas da linha de pesquisa “Gestão Sustentável”.

As atividades de Seminário e Estágio Docência não são consideradas disciplinas, mas sim atividades acadêmicas.

As propostas de criação ou alteração de disciplinas deverão ser acompanhadas de justificativas e caracterizadas por nome, ementa, carga horária, número de créditos, docente e bibliografia básica; sendo submetidas à aprovação pelo Colegiado.

A duração do curso deverá observar os limites mínimos e máximos de 12 e 24 meses, contados a partir do mês/ano da matrícula inicial no curso até o mês/ano da efetiva defesa de dissertação.

Nos casos devidamente justificados e com parecer de concordância do orientador, os discentes poderão requerer a prorrogação do curso por até 06 (seis) meses, cabendo ao Colegiado decidir sobre os pedidos de prorrogação.

O número mínimo de créditos exigido para integralização do curso é de 24 (vinte e quatro) créditos, sendo 12 (doze) créditos de disciplinas obrigatórias e 12 (doze) créditos de disciplinas eletivas, sendo , 08 (oito) créditos em eletivas da linha de pesquisa e 4 (quatro) créditos em eletivas de livre escolha.

A unidade de integralização curricular será o crédito, que corresponde a 15 (quinze) horas de aulas teóricas ou práticas, sendo que nenhuma disciplina poderá ter carga horária superior a 60 (sessenta) horas ou 04 (quatro) créditos.

Em caráter excepcional, e a critério do Colegiado e por solicitação do orientador, poderão ser atribuídos créditos a atividades acadêmicas desenvolvidas apenas por um discente, denominadas de Estudos Especiais, não previstos na estrutura curricular, porém pertinentes à área de concentração do discente, até o máximo de 02 (dois) créditos. Os Estudos Especiais serão definidos pelo Colegiado a cada período letivo e serão anotadas no Histórico Escolar do discente com a expressão “Estudos Especiais em”, acrescentando-se o tópico ou tema desenvolvido pelo discente, o período letivo correspondente e a respectiva nota obtida.

O discente regularmente matriculado no Programa poderá cumprir o Estágio Docência junto a uma ou mais disciplinas de cursos de graduação da UFERSA ou de instituições de ensino superior que participam de cursos ou programas de pós-graduação em associação com a UFERSA, com o objetivo de se aperfeiçoar para o exercício da docência no ensino superior.

O período de realização do Estágio Docência deverá ser acordado entre o discente, seu orientador e o docente responsável pela(s) disciplina(s) da graduação.

O Estágio Docência deverá ser realizado dentro do período letivo dos cursos de graduação da UFERSA ou de instituições de ensino superior que participam de cursos ou programas de pós-graduação em associação com a UFERSA.

A realização e aprovação no Estágio Docência será obrigatório para os discentes bolsistas da CAPES.

O Estágio de Docência terá duração mínima de um semestre, e a duração máxima de dois semestres e terá carga horária mínima semestral de 30 horas e máxima semestral de 60 horas.

A seleção de discentes deverá considerar minimamente as seguintes etapas classificatórias: teste da ANPAD (Associação Nacional de Programas de Pós Graduação em Administração), entrevista e análise de currículo.

Área(s) de Concentração do Curso

Gestão e Sociedade

Dados da Proposta de Programa/Curso Novo

Número/Ano:	79/2016	Proposta em Associação?	NÃO
Instituição de Ensino:	UNIVERSIDADE FEDERAL RURAL DO SEMI-ÁRIDO (UFERSA)	Área Básica:	ADMINISTRAÇÃO
Nome do Programa:	Administração	Nível(eis):	Mestrado
Área de Avaliação:	ADMINISTRAÇÃO, CIÊNCIAS CONTÁBEIS E TURISMO	Data Última Situação:	11/04/2016
Modalidade:	ACADÊMICO		
Última Situação:	Em Preenchimento		

Disciplina(s) do Curso

Nome	Grau Acadêmico	Obrigatória?	Carga Horária	Créditos	Área(s) de Concentração	Docente(s)
Ementa				Bibliografia		

Dados da Proposta de Programa/Curso Novo

Número/Ano:	79/2016	Proposta em Associação?	NÃO
Instituição de Ensino:	UNIVERSIDADE FEDERAL RURAL DO SEMI-ÁRIDO (UFERSA)	Área Básica:	ADMINISTRAÇÃO
Nome do Programa:	Administração	Nível(eis):	Mestrado
Área de Avaliação:	ADMINISTRAÇÃO, CIÊNCIAS CONTÁBEIS E TURISMO	Data Última Situação:	11/04/2016
Modalidade:	ACADÊMICO		
Última Situação:	Em Preenchimento		

Nome	Grau Acadêmico	Obrigatória?	Carga Horária	Créditos	Área(s) de Concentração	Docente(s)
Bibliografia						
Ementa						
Métodos Quantitativos	Mestrado	SIM	60	4	Gestão e Sociedade	ANDRE PEDRO FERNANDES NETO
Estatística descritiva: aspectos gerais. Probabilidade Normal; Estimação. Testes de hipóteses paramétricos: (Normal; T-student; Sheffé; Tukey). Análise de variância para um fator. Testes não paramétricos: (Qui-quadrado. Kruskal-wallis; Kolmogorov-Smirnov). Correlação e regressão linear.				ANDERSON, David R et al. Estatística aplicada à administração e Economia. São Paulo: Pioneira-Thompson Learning, 2003. BATOOL, H. et al. Application of partial least square in predicting e-entrepreneurial intention among business students: evidence from Pakistan. Journal of Innovation and Entrepreneurship, v. 4, n. 1, p. 6, 15 set. 2015. BARBETTA, Pedro. Estatística para ciências sociais. Florianópolis: Ed. UFSC, 1998. BEN SALAH, Mona, Comparison of the Short Term Interest Rate Models: Parametric Versus Non Parametric Approach. SSRN publications, 2010. BISQUERRA, R.; SARRIERA, J. C. e MARTÍNEZ, F. Introdução à Estatística: Enfoque Informático com o Pacote Estatístico SPSS. Porto Alegre: Artmed, 2004. BRAUN, W. J. Naïve Analysis of Variance. Journal of Statistics Education, v. 20, N. 2, 2012. CHATFIELD, C; COLLINS, A. J. Introduction to multivariate analysis. London: Chapman & Hall, 1992. 246p. CORRAR, J. L.; THEÓPHILO, Renato Carlos. Pesquisa Operacional para Decisão em Contabilidade e Administração: Contabilometria. São Paulo: Atlas, 2004. CRESWELL, J. W. Research design: qualitative, quantitative, and mixed approaches. 2. ed. London: Sage Publications, 2002. FÁVERO, L. P.; BELFIORE, P.; SILVA, F. L.; CHAN, B. L. Modelagem multivariada para tomada de decisões. Rio de Janeiro: ElsevierCampus, 2009. GROENLAND, Edward A.G. and Stalpers, Joost, Structural Equation Modeling: A Verbal Approach (September 10, 2012). Nyenrode Research Paper No. 12-02, ISSN 1872-3934. GUJARATI, Damodar N.; PORTER, Dawn C. Econometria Básica-5. McGraw Hill Brasil, 2011. HAIR, Joseph F. et al. Análise multivariada de dados. Bookman, 2009. McCLAVE, James T; SINICICH, Terry. Statistics. New Jersey: Prentice Hall, 2000. MEDEIROS, P. G. A distância de Mahalanobis para misturas de variáveis categóricas e contínuas, aplicação na análise de agrupamentos. Dissertação de mestrado, IMECC, UNICAMP, Campinas, 1995. NEWBOLD, Paul. Statistics for Business & Economics. New Jersey : Prentice Hall, 1994, 880p.		

Dados da Proposta de Programa/Curso Novo

Número/Ano:	79/2016	Proposta em Associação?	NÃO
Instituição de Ensino:	UNIVERSIDADE FEDERAL RURAL DO SEMI-ÁRIDO (UFERSA)	Área Básica:	ADMINISTRAÇÃO
Nome do Programa:	Administração	Nível(eis):	Mestrado
Área de Avaliação:	ADMINISTRAÇÃO, CIÊNCIAS CONTÁBEIS E TURISMO	Data Última Situação:	11/04/2016
Modalidade:	ACADÊMICO		
Última Situação:	Em Preenchimento		

Nome	Grau Acadêmico	Obrigatória?	Carga Horária	Créditos	Área(s) de Concentração	Docente(s)			
Ementa				Bibliografia					
Métodos Qualitativos				Mestrado	SIM	60	4	Gestão e Sociedade	VALDEMAR SIQUEIRA FILHO
A epistemologia da administração. Os limites e interações entre a pesquisa qualitativa da quantitativa. Relações metodológicas interdisciplinares. Estratégias de pesquisa qualitativa. A condução da pesquisa. A análise de dados na pesquisa qualitativa.				<p>TAYLOR, L; DOEHLER, K. Reinforcing Sampling Distributions through a Randomization Based Activity for Introducing ANOVA. Journal of Statistics Education, v. 23, n. 3, 2015.</p> <p>WOOLDRIDGE, Jeffrey M. Econometric analysis of cross section and panel data. MIT press, 2010.</p> <p>BARTUNEK, J. M. & SEO, M. Qualitative research can add new meanings to quantitative research. Journal of Organizational Behavior, v. 23, n.2, , mar., 2002</p> <p>DEMO, Pedro. Pesquisa qualitativa: busca de equilíbrio entre forma e conteúdo. Rev. Latino-Am. Enfermagem, Ribeirão Preto , v. 6, n. 2, p. 89-104, Apr. 1998 .</p> <p>DENZIN, N. K.; LINCOLN, Y. S. O planejamento da pesquisa qualitativa: teorias e abordagens. 2.ed. Porto Alegre: Artmed, 2006.</p> <p>ELO, S.; KYNGÅS, H. The qualitative content analysis process. JAN Research Methodology, v.62, n.1, p. 107-115, 2008</p> <p>GOMES, Almivalva Ferraz; SANTANA, Wesley Gusmão Piau. A história oral na análise organizacional: a possível e promissora conversa entre a história e a administração. Cad. EBAPE.BR, Rio de Janeiro , v. 8, n. 1, p. 1-18, Mar. 2010</p> <p>GUNTHER, Hartmut. Pesquisa qualitativa versus pesquisa quantitativa: esta é a questão?. Psic.: Teor. e Pesq., Brasília , v. 22, n. 2, p. 201-209, Aug. 2006 .</p> <p>KUHN, T.S._A estrutura das revoluções científicas. São Paulo: Perspectiva, 1997.</p> <p>MATURANA, H. La objetividad: Un argumento para obligar. Santiago: Dólmén, 1997.</p> <p>PAIVA JR, F.G. de. Validade e Confiabilidade na Pesquisa Qualitativa em Administração. Ciências da Administração, vol 13, n.31. 2011</p> <p>SILVA, A. B.; GODOI, C. K.; BANDEIRA-DE-MELO, R. (orgs).Pesquisa qualitativa em estudos organizacionais: paradigmas, estratégias e métodos. Saraiva, 2. ed. São Paulo, 2010</p> <p>STEWART, I.; COHEN, J. Figments of reality: The evolution of the curious mind. Cambridge: Cambridge University, 1997.</p> <p>ZOUAIN, D. M.; VIEIRA, M. M. F. Pesquisa qualitativa em administração: teoria e prática. Rio de Janeiro: FGV Editora, 2006</p>					

Dados da Proposta de Programa/Curso Novo

Número/Ano:	79/2016	Proposta em Associação?	NÃO
Instituição de Ensino:	UNIVERSIDADE FEDERAL RURAL DO SEMI-ÁRIDO (UFERSA)	Área Básica:	ADMINISTRAÇÃO
Nome do Programa:	Administração	Nível(eis):	Mestrado
Área de Avaliação:	ADMINISTRAÇÃO, CIÊNCIAS CONTÁBEIS E TURISMO	Data Última Situação:	11/04/2016
Modalidade:	ACADÊMICO		
Última Situação:	Em Preenchimento		

Nome	Grau Acadêmico	Obrigatória?	Carga Horária	Créditos	Área(s) de Concentração	Docente(s)
Bibliografia						
Ementa						
Gestão e Sociedade	Mestrado	SIM	60	4	Gestão e Sociedade	ELISABETE STRADIOTTO SIQUEIRA
<p>Abordagens teóricas para construção do pensamento científico na área de administração. A relação entre liderança, cultura organizacional e poder. Perspectivas de gestão na inter-relação gestão e sociedade e o papel do gestor em um contexto de questionamento e crise dos valores éticos. As tendências contemporâneas de gestão das organizações relacionadas à sua função social.</p>				<p>AKTOUF, Omar. Administração e teorias das organizações contemporâneas: rumo a um humanismo radical crítico?. Organ. Soc., Salvador , v. 8, n. 21, p. 13-33, Aug. 2001 . BOWEN, H.R.; Responsabilidades sociais do homem de negócios. Civilização Brasileira: Rio de Janeiro, 1957. CARROL, A.B. A History of Corporate Social Responsibility: Concepts and Practices. In: CRANE, A.; MCWILLIAMS, A.; MATTEN, D.; MOON, J.; SIEGEL, D. (Ed.) The Oxford Handbook of Corporate Social Responsibility. Oxford University, 2008. P. 19-46. ELKINGTON, J. Partnerships from cannibals with forks: The triple bottom line of 21st-century business. Environmental Quality Management , v. 8, n. 1, p.37-51, 1998. FOUCAULT, Michel. Microfísica do poder. Rio de Janeiro: Graal, 1979 GUERREIRO RAMOS, A. A nova ciência das organizações: uma reconceitualização da Riqueza das Nações. 2ª edição. Rio de Janeiro: Editora da FGV, 1989 [1981]. MARCH, JAMES, G., "The study of Organizations and Organizing since 1945" in Organization Studies, 28 (1), pp.9-19, 2007. McKINLEY, Willian. Organizational Theory Development: Displacement of Ends? Organization Studies, 2010, Vol.31(1), pp.47-68 ROSSONI, Luciano; MACHADO-DA-SILVA, Clóvis L.. Institucionalismo organizacional e práticas de governança corporativa. Rev. adm. contemp., Curitiba , v. 14, n. spe, p. 173-198, Sept. 2010 . SALGADO, Francisco; ABAD, Andrés. Utopía como imaginación organizacional en el pensamiento crítico de Guerreiro-Ramos. Cad. EBAPE.BR, Rio de Janeiro , v. 13, n. 2, p. 220-236, June 2015 . SCHEIN, Edgar H. Organizational culture and leadership. 2. ed. San Francisco, CA: Jossey Bass, 1992 SERVA, Maurício. O fenômeno das organizações substantivas. Rev. adm. empres., São Paulo , v. 33, n. 2, p. 36-43, Apr. 1993 . STARBUCK, William H, "The Origins of Organization Theory" in Tsoukas, Haridimos e Christian Knudsen (orgs.), The Oxford Handbook of Organization Theory. New York, The Oxford University Press, 2003. Capítulo 5. WILLIAMSON, O. E. The economic institutions of capitalism: firms, markets, relationalcontracting. New York: Free Pass, 1985. WILLIAMSON, O. E. The mechanisms of governance. New York: Oxford University Press, 1996.</p>		

Dados da Proposta de Programa/Curso Novo

Número/Ano: 79/2016
 Instituição de Ensino: UNIVERSIDADE FEDERAL RURAL DO SEMI-ÁRIDO (UFERSA)
 Nome do Programa: Administração
 Área de Avaliação: ADMINISTRAÇÃO, CIÊNCIAS CONTÁBEIS E TURISMO
 Modalidade: ACADÊMICO
 Última Situação: Em Preenchimento

Proposta em Associação? NÃO
 Área Básica: ADMINISTRAÇÃO
 Nível(eis): Mestrado
 Data Última Situação: 11/04/2016

Nome	Grau Acadêmico	Obrigatória?	Carga Horária	Créditos	Área(s) de Concentração	Docente(s)
Ementa				Bibliografia		

Dados da Proposta de Programa/Curso Novo

Número/Ano:	79/2016	Proposta em Associação?	NÃO
Instituição de Ensino:	UNIVERSIDADE FEDERAL RURAL DO SEMI-ÁRIDO (UFERSA)	Área Básica:	ADMINISTRAÇÃO
Nome do Programa:	Administração	Nível(eis):	Mestrado
Área de Avaliação:	ADMINISTRAÇÃO, CIÊNCIAS CONTÁBEIS E TURISMO	Data Última Situação:	11/04/2016
Modalidade:	ACADÊMICO		
Última Situação:	Em Preenchimento		

Nome	Grau Acadêmico	Obrigatória?	Carga Horária	Créditos	Área(s) de Concentração	Docente(s)
Bibliografia						
Ementa						
Sustentabilidade Sócio Ambiental no Contexto Organizacional	Mestrado	NÃO	60	4		LILIAN CAPORLINGUA GIESTA
<p>Conceitos de Desenvolvimento Sustentável e o contexto organizacional. Gestão socioambiental como instrumento para sustentabilidade. Educação ambiental em contexto organizacional. Educação ambiental no ensino superior e na formação do administrador.</p>				<p>BRASIL. Lei no 9.795 de 27 de abril de 1999. Dispõe sobre a Educação Ambiental, institui a Política Nacional de Educação Ambiental e dá outras providências. Diário Oficial, Brasília, 28 abr. 1999.</p> <p>BARBIERI, José Carlos; SILVA, Dirceu da. Desenvolvimento sustentável e educação ambiental: uma trajetória comum com muitos desafios. Revista de Administração Mackenzie, V.12, n.3, 2011, pp.51-82.</p> <p>CEBRIAN, Gisela ; GRACE, Marcus ; HUMPHRIS, Debra. Academic staff engagement in education for sustainable development. Journal of Cleaner Production, V.106, 2015, p.79(8)</p> <p>DOGL, Corinna ; BEHNAM, Michael. Environmentally Sustainable Development through Stakeholder Engagement in Developed and Emerging Countries. Business Strategy and The Environment, V. 24, n.6, 2015, p.583(18).</p> <p>DOYLE, Martin ; WINDHEIM, Jesko. Environmental Management Strategy: Four Forces Analysis. Environmental Management, V.55, n.1, 2015, pp.6-18.</p> <p>EGRI, Carolyn P.; PINFIELD, Laerence T. As Organizações e a Biosfera: Ecologia e Meio Ambiente. In: CLEGG, S.; HARDY, C; NORD, D. (Orgs.) Handbook de estudos organizacionais. São Paulo: Atlas, 1998. V. 1, p. 195-219.</p> <p>HALME, Minna ; KORPELA, Maria. Responsible Innovation Toward Sustainable Development in Small and Medium Sized Enterprises: a Resource Perspective. Business Strategy and the Environment, V.23, n.8, 2014, pp.547-566.</p> <p>HART, Stuart L.; DOWELL, Glen. Natural-Resource-Based View of the Firm : Fifteen Years After. Journal of Management, v. 37, n. 5, 2011, p. 1464-1479.</p> <p>KHALILI, Nasrin R. ; DUECKER, Susanna ; ASHTON, Weslynn ; CHAVEZ, Francisco. From cleaner production to sustainable development: the role of academia. Journal of Cleaner Production, V..96, 2015, p.30(14)</p> <p>MARTI, Carmen Pilar ; ROVIRA-VAL, M. Rosa ; DRESCHER, Lisa G. J. Are Firms that Contribute to Sustainable Development Better Financially? Corporate Social Responsibility and Environmental Management, V.22, n.5, 2015, p.305(15).</p> <p>PALMA, Lisiane Celia; OLIVEIRA, Lessandra M. de; VIACAVA, Keitiline R. Sustainability in Brazilian federal universities. International Journal of Sustainability in Higher Education, V.12, n.3, 2011, p.250-258.</p> <p>SINHA BABU, Swati ; DATTA, Soumyendra. Revisiting the link between socio-economic development and environmental status indicators—focus on panel data. Environment, Development and Sustainability, V.17, n. 3, pp.567-586.</p> <p>STRAND, Robert. Strategic Leadership of Corporate Sustainability. Journal of Business</p>		

Dados da Proposta de Programa/Curso Novo

Número/Ano:	79/2016	Proposta em Associação?	NÃO
Instituição de Ensino:	UNIVERSIDADE FEDERAL RURAL DO SEMI-ÁRIDO (UFERSA)	Área Básica:	ADMINISTRAÇÃO
Nome do Programa:	Administração	Nível(eis):	Mestrado
Área de Avaliação:	ADMINISTRAÇÃO, CIÊNCIAS CONTÁBEIS E TURISMO	Data Última Situação:	11/04/2016
Modalidade:	ACADÊMICO		
Última Situação:	Em Preenchimento		

Nome	Grau Acadêmico	Obrigatória?	Carga Horária	Créditos	Área(s) de Concentração	Docente(s)
Ementa				Bibliografia		
				Ethics, V.123, n. 4, 2014, pp.687-706. VAN HOOFF, Bart. Organizational learning in cleaner production among Mexican supply networks. Journal of Cleaner Production, V.64, 2014, pp.115-124. WU, Desheng Dash ; OLSON, David L. ; BIRGE, John R. Risk management in cleaner production. Journal of Cleaner Production, V.53, 2013, pp.1-6		

Dados da Proposta de Programa/Curso Novo

Número/Ano:	79/2016	Proposta em Associação?	NÃO
Instituição de Ensino:	UNIVERSIDADE FEDERAL RURAL DO SEMI-ÁRIDO (UFERSA)	Área Básica:	ADMINISTRAÇÃO
Nome do Programa:	Administração	Nível(eis):	Mestrado
Área de Avaliação:	ADMINISTRAÇÃO, CIÊNCIAS CONTÁBEIS E TURISMO	Data Última Situação:	11/04/2016
Modalidade:	ACADÊMICO		
Última Situação:	Em Preenchimento		

Nome	Grau Acadêmico	Obrigatória?	Carga Horária	Créditos	Área(s) de Concentração	Docente(s)
Bibliografia						
Ementa						
Subjetividade e desempenho nas organizações	Mestrado	NÃO	60	4		AGOSTINHA MAFALDA BARRA DE OLIVEIRA
Fundamentos do comportamento individual, grupal e organizacional. Teorias e práticas motivacionais. Comprometimento organizacional. Grupos e equipes de trabalho. Perspectivas teóricas sobre liderança. Saúde e transtornos mentais no trabalho. Outcomes de recursos humanos: indicadores e/ou mediadores de desempenho organizacional. Visão baseada em recursos e capacidades.				<p>BERRY, Christopher M.; LELCHOOK, Ariel M.; CLARK, Malissa A. A meta-analysis of the interrelationships between employee lateness, absenteeism, and turnover: implications for models of withdrawal behavior. <i>Journal of Organizational Behavior</i>, v. 33, n. 5, p. 678-699, 2012.</p> <p>BIRON, Caroline; KARANIKI-MURRAY, Maria. Process evaluation for organizational stress and well-being interventions: Implications for theory, method, and practice. <i>International Journal of Stress Management</i>, v. 21, n. 1, p. 85-111. 2014.</p> <p>BOLINO, M. C.; KLOTZ, A. C.; TURNLEY, W. H.; HARVEY, J. Exploring the dark side of organizational citizenship behavior. <i>Journal of Organizational Behavior</i>, v. 34, n. 4, p. 542-559, 2013.</p> <p>CERASOLI, Christopher P.; NICKLIN, Jessica M.; FORD, Michael T. Intrinsic motivation and extrinsic incentives jointly predict performance: A 40-year meta-analysis. <i>Psychological Bulletin</i>, v. 140, n. 4, p. 980-1008, 2014.</p> <p>COSTA, V. F.; ANDRADE, T. de. Comportamento de cidadania organizacional: caracterização da produção científica internacional no período de 2002 a 2012. <i>Revista de Administração Mackenzie</i>, v. 16, n. 2, p. 45-71, 2015.</p> <p>DE WIT, Frank R. C.; GREER, Lindred L.; JEHN, Karen A. The paradox of intragroup conflict: A meta-analysis. <i>Journal of Applied Psychology</i>, v. 97, n. 2, p. 360-390, 2012.</p> <p>FONSECA, A. M. de O.; PORTO, J. B.; BORGES-ANDRADE, J. E. Liderança: um retrato da produção científica brasileira. <i>Revista de Administração Contemporânea</i>, v. 19, n. 3, p. 290-310, 2015.</p> <p>HINTERHUBER, A. Can competitive advantage be predicted?: Towards a predictive definition of competitive advantage in the resourcebased view of the firm. <i>Management Decision</i>, v. 51, n. 4, p. 795-812, 2013.</p> <p>LEE, Ung Hee; KIM, Hye Kyoung; KIM, Young Hyung. Determinants of organizational citizenship behavior and its outcomes. <i>Global Business and Management Research</i>, v. 5, n. 1, p. 54-65. 2013.</p> <p>LIN, Yini; WU, Lei-Yu Exploring the role of dynamic capabilities in firm performance under the resource-based view framework. <i>Journal of Business Research</i>, v. 67, n. 3, p. 407-413, 2014.</p> <p>PEIXOTO, A. de L. A.; BASTOS, A. V. B.; SOARES, I. S. D.; LOBO, J. R. Comprometimento e consentimento organizacional: um estudo da validade discriminante dos constructos. <i>Psico-UFS</i>, v. 20, n. 1, p. 51-61, 2015.</p> <p>SHAW, J. D.; PARK, T-Y; KIM, E. A resource-based perspective on human capital</p>		

Dados da Proposta de Programa/Curso Novo

Número/Ano:	79/2016	Proposta em Associação?	NÃO
Instituição de Ensino:	UNIVERSIDADE FEDERAL RURAL DO SEMI-ÁRIDO (UFERSA)	Área Básica:	ADMINISTRAÇÃO
Nome do Programa:	Administração	Nível(eis):	Mestrado
Área de Avaliação:	ADMINISTRAÇÃO, CIÊNCIAS CONTÁBEIS E TURISMO	Data Última Situação:	11/04/2016
Modalidade:	ACADÊMICO		
Última Situação:	Em Preenchimento		

Nome	Grau Acadêmico	Obrigatória?	Carga Horária	Créditos	Área(s) de Concentração	Docente(s)
Ementa				Bibliografia		
				losses, HRM investments, and organizational performance. Strategic Management Journal, v. 34, n. 5, p. 572-589, 2013. SIQUEIRA, M. M. M. Medidas do comportamento organizacional. Estudos de Psicologia, v. 7, número especial, p. 11-18, 2002. SOBRAL, F. J. B. de A.; MANSUR, J. A. Produção científica brasileira em comportamento organizacional no período 2000-2010. Revista de Administração de Empresas, v. 53, n. 1, p. 21-34, 2013. SOLARTE, M. G. Papel de los seguidores en el desarrollo de las teorías de liderazgo organizacional. Apuntes del CERNE, v. 34, n. 59, p. 155-184, 2015.		

Dados da Proposta de Programa/Curso Novo

Número/Ano:	79/2016	Proposta em Associação?	NÃO
Instituição de Ensino:	UNIVERSIDADE FEDERAL RURAL DO SEMI-ÁRIDO (UFERSA)	Área Básica:	ADMINISTRAÇÃO
Nome do Programa:	Administração	Nível(eis):	Mestrado
Área de Avaliação:	ADMINISTRAÇÃO, CIÊNCIAS CONTÁBEIS E TURISMO	Data Última Situação:	11/04/2016
Modalidade:	ACADÊMICO		
Última Situação:	Em Preenchimento		

Nome	Grau Acadêmico	Obrigatória?	Carga Horária	Créditos	Área(s) de Concentração	Docente(s)
Bibliografia						
Ementa						
Responsabilidade social	Mestrado	NÃO	60	4		ELISABETE STRADIOTTO SIQUEIRA
<p>A contexto histórico do conceito de responsabilidade social. As diferentes perspectivas teorias e as críticas ao conceito de responsabilidade social. Metodologias de análise da responsabilidade social. Certificações relacionadas a Responsabilidade Social. Responsabilidade social e desempenho organizacional. Perspectivas contemporâneas do debate sobre responsabilidade social.</p>				<p>BOWEN, H. R. Responsabilidades sociais do homem de negócios. Rio de Janeiro: Civilização Brasileira, 1957 BITTENCOURT. Epaminondas. CARRIERI. Alexandre. Responsabilidade Social: Ideologia, poder e discurso na lógica empresarial. RAE, volume 45, Edição especial, Minas Gerais, 2005 CARROLL, A. B. Corporate Social Responsibility: Evolution of a Definitional Construct. Business & Society, v. 38, n. 3, p. 268–295, 1999. CARROLL, A. B., & SHABANA, K. M. (2010). The business case for corporate social responsibility: A review of concepts, research and practice. International Journal of Management Review, 12(1),85 CHARLO, M. J., & MOYA, I.. El comportamiento financiero de las empresas socialmente responsables. Investigaciones Europeas de Dirección y Economía de la Empresa, 16(2), 15-25, 2010. CHRISMAN, J. J.; CARROLL, A. B. Corporate responsibility - reconciling economic and social goals. Sloan Management Review, v. 25, n. 2, p. 59–65, 1984 DAHLSTRUD, A. How corporate social responsibility is defined: An analysis of 37 definitions. Corporate Social Responsibility and Environmental Management, 15(1), 1, 2008. HARWOOD, I., HUMBY, S., & HARWOOD, A. (2011). On the resilience of corporate social responsibility. European Management Journal, 29(4), 283, 2011. JONES, Marc T. Missing the Forest for the Trees: A critique of the Social Responsibility concept and Discourse. Business & Society. v. 1. n. 35. p. 7-41. March 1996. PANWAR, R. et al. Corporate responsibility: balancing economic, environmental, and social issues in the forest products industry. Forest Products Journal, v. 56, n. 2, p. 4-12, 2006 SCHROEDER, J. T.; SCHROEDER, I. Responsabilidade social corporativa: limites e possibilidades. Revista de Administração de Empresas, v. 3, n 1, p.1-10, jan./jun.2004. SCHWARTZ, M., & CARROLL, A. (2003). Corporate social responsibility: a three-domain approach. Business Ethics Quarterly, 13(4), 503-530, 2003. SOARES, G. M. P. Responsabilidade social corporativa: por uma boa causa!?. Revista de Administração de Empresas, v. 3, n. 2, p. 1-15, jul./dez. 2004 VALENZUELA FERNANDEZ, LESLIER; JARA-BERTIN, MAURICIO; VILLEGAS PINEAUR, FRANCISCO. Prácticas de Responsabilidad Socila, reputación corporativa y desempeño financiero. . Rev. adm. empres., São Paulo , v. 55, n. 3, p. 329-344,</p>		

Dados da Proposta de Programa/Curso Novo

Número/Ano:	79/2016	Proposta em Associação?	NÃO
Instituição de Ensino:	UNIVERSIDADE FEDERAL RURAL DO SEMI-ÁRIDO (UFERSA)	Área Básica:	ADMINISTRAÇÃO
Nome do Programa:	Administração	Nível(eis):	Mestrado
Área de Avaliação:	ADMINISTRAÇÃO, CIÊNCIAS CONTÁBEIS E TURISMO	Data Última Situação:	11/04/2016
Modalidade:	ACADÊMICO		
Última Situação:	Em Preenchimento		

Nome	Grau Acadêmico	Obrigatória?	Carga Horária	Créditos	Área(s) de Concentração	Docente(s)
Ementa				Bibliografia		
				June 2015 . XAVIER, Wescley e MARANHÃO, Carolina. Responsabilidade Social: A privatização do público. O&S, Salvador, v.17, n.53, Abril/Junho, 2010		

Dados da Proposta de Programa/Curso Novo

Número/Ano:	79/2016	Proposta em Associação?	NÃO
Instituição de Ensino:	UNIVERSIDADE FEDERAL RURAL DO SEMI-ÁRIDO (UFERSA)	Área Básica:	ADMINISTRAÇÃO
Nome do Programa:	Administração	Nível(eis):	Mestrado
Área de Avaliação:	ADMINISTRAÇÃO, CIÊNCIAS CONTÁBEIS E TURISMO	Data Última Situação:	11/04/2016
Modalidade:	ACADÊMICO		
Última Situação:	Em Preenchimento		

Nome	Grau Acadêmico	Obrigatória?	Carga Horária	Créditos	Área(s) de Concentração	Docente(s)
------	----------------	--------------	---------------	----------	-------------------------	------------

Ementa				Bibliografia		
Governança corporativa e indicadores de desempenho	Mestrado	NÃO	60	4		THAISEANY DE FREITAS REGO

Governança corporativa (GC): conceito, princípios e práticas. Fatores que influenciam a adoção de práticas de GC. Modelos e parâmetros de avaliação da GC no contexto brasileiro e internacional. Eficiência dos sistemas de GC e gerenciamento da imagem. GC e sustentabilidade. Responsabilidade socioambiental e empresarial. Relatórios socioambientais: modelos de mensuração, modelos de evidenciação, nível de aderência, indicadores e críticas. Indicadores de desempenho organizacional.

AERTS, W. et al. Performance disclosure on the web: an exploration of the impact of managers' perceptions of stakeholder concerns. *The International Journal of Digital Accounting Research*, v. 6, n. 12, p. 159-194, 2006.

ASSAF NET, A. *Finanças corporativas e valor*. 7 ed. São Paulo: Atlas, 2014.

BARBIERI, J. C. CAJAZEIRA, J. E. R. *Responsabilidade social empresarial e empresa sustentável: da teoria à prática*. 2 ed. São Paulo: Saraiva: 2012.

BRAMMER, S.; PAVELIN, S. Factors influencing the quality of corporate environmental disclosure. *Business Strategy and the Environment*, v. 17, n. 1, p. 120-136, feb. 2008.

BUSHMAN, R. et al. Financial accounting information, organizational complexity and corporate governance systems. *Journal of Accounting and Economics*, v. 37, n. 2, p. 167-201, jun. 2004.

BYARD, D.; LI, Y.; WEINTROP, J. Corporate governance and the quality of financial analysts' information. *Journal of Accounting and public policy*, v. 25, n. 5, p. 609-625, sep./oct. 2006.

DAL-RI MURCIA, F. et al. Impacto do nível de disclosure corporativo na volatilidade das ações de companhias abertas no Brasil. *Revista de Economia e Administração*, v. 10, n. 2, p. 196-218, abr./jun. 2011.

DYE, R. A. An Evaluation of "Essays on Disclosure" and the Disclosure Literature in Accounting. *Journal of Accounting & Economics*, v. 12, n. 32, p. 181-135, 2001.

FERREIRA, A. C. S.; SIQUEIRA, J. R. M.; GOMES, M. Z. (org.) *Contabilidade ambiental e relatórios sociais*. E ed. São Paulo: Atlas, 2012.

FORKER, J. J. Corporate governance and disclosure quality. *Accounting and business Research*, v. 22, n. 86, 1992.

ROSSETTI, J. P.; ANDRADE, A. *Governança corporativa: fundamentos, desenvolvimento e tendências*. 7 ed. São Paulo: Atlas, 2014.

SILVEIRA, A. D-M. *Governança corporativa: desempenho e valor da empresa no Brasil*. 3 reimp. São Paulo: Editora SaintPaul, 2009.

TACHIZAWA, T. *Gestão ambiental e responsabilidade social corporativa: estratégias de negócios focadas na realidade brasileira*. 8 ed. São Paulo: Atlas, 2015.

VELLANI, C. L. *Contabilidade e responsabilidade social: integrando desempenho econômico, social e ecológico*. São Paulo: Atlas, 2011.

VELLANI, C. L.; RIBEIRO, M. S. Sistema contábil para gestão da ecoeficiência empresarial. *Revista Contabilidade & Finanças*, São Paulo, v. 20, n. 49, p. 25-43, jan./apr. 2009.

Dados da Proposta de Programa/Curso Novo

Número/Ano:	79/2016	Proposta em Associação?	NÃO
Instituição de Ensino:	UNIVERSIDADE FEDERAL RURAL DO SEMI-ÁRIDO (UFERSA)	Área Básica:	ADMINISTRAÇÃO
Nome do Programa:	Administração	Nível(eis):	Mestrado
Área de Avaliação:	ADMINISTRAÇÃO, CIÊNCIAS CONTÁBEIS E TURISMO	Data Última Situação:	11/04/2016
Modalidade:	ACADÊMICO		
Última Situação:	Em Preenchimento		

Nome	Grau Acadêmico	Obrigatória?	Carga Horária	Créditos	Área(s) de Concentração	Docente(s)
Ementa				Bibliografia		
				VERRECCHIA, R. E. Essays on disclosure. Journal of Account and Economics, v. 32, n. 1-3, p. 97-180, dec. 2001.		

Dados da Proposta de Programa/Curso Novo

Número/Ano:	79/2016	Proposta em Associação?	NÃO
Instituição de Ensino:	UNIVERSIDADE FEDERAL RURAL DO SEMI-ÁRIDO (UFERSA)	Área Básica:	ADMINISTRAÇÃO
Nome do Programa:	Administração	Nível(eis):	Mestrado
Área de Avaliação:	ADMINISTRAÇÃO, CIÊNCIAS CONTÁBEIS E TURISMO	Data Última Situação:	11/04/2016
Modalidade:	ACADÊMICO		
Última Situação:	Em Preenchimento		

Nome	Grau Acadêmico	Obrigatória?	Carga Horária	Créditos	Área(s) de Concentração	Docente(s)
Bibliografia						
Ementa						
Gestão, indicadores e sistemas de inovação	Mestrado	NÃO	60	4		ANA MARIA MAGALHAES CORREIA
<p>Abordagem conceitual de inovação. Ciência, tecnologia e inovação no Brasil. Tipologia de inovação. Planejamento e gestão do processo de inovação. Estratégia de inovação. Inovação e desempenho. Arranjos institucionais para a inovação e transferência de tecnologia. Redes de cooperação articulados em sistemas de inovação. Inovação e políticas públicas. Interação Universidade – Empresa.</p>				<p>ANTOLÍN-LÓPEZ, Raquel; MARTÍNEZ-DEL-RÍO, Javier; CÉSPEDES-LORENTE, José. Fomentando la innovación de producto en las empresas nuevas: ¿Qué instrumentos públicos son más efectivos? European Research on Management and Business Economics, v. 22, n. 1, p. 38-46, 2016.</p> <p>ARAUJO, Cíntia Moller, VILLAS BOAS, Giovanna. Políticas públicas e incubação de empresas: o caso do estado de São Paulo. Rev. Ciênc. Admin., v. 19, n. 2, p. 507-535, 2013.</p> <p>BEDFORD, David S. Management control systems across different modes of innovation: Implications for firm performance. Management Accounting Research, v. 28, n. 1, p. 12-30, 2015.</p> <p>CORREIA, Ana Maria Magalhães; GOMES, Maria de Lourdes Barreto. Potentialities and limits for the local economic and innovative development: a comparative analysis of technology parks located in the Northeast region of Brazil. Int. J. Innovation and Learning, vol. 15, n. 3, p. 274-298, 2014.</p> <p>FERREIRA, João J. M., et al. Drivers of innovation strategies: Testing the Tidd and Bessant (2009) model. Journal of Business Research, v. 68, n. 1, p. 1395-1403, 2015.</p> <p>FRANK, Alejandro Germán, et al. The effect of innovation activities on innovation outputs in the Brazilian industry: market-orientation vs. technology-acquisition strategies. Research Policy, v. 45, n. 1, p. 577-592, 2016.</p> <p>GEORGHIOU, Luke, et al. Policy instruments for public procurement of innovation: Choice, design and Assessment. Technological Forecasting & Social Change, v. 86, n. 1, p. 1-12, 2014.</p> <p>HULLOVA, Dusana; TROTT, Paul; DON SIMMS, Christopher. Uncovering the reciprocal complementarity between product and process Innovation. Research Policy, v. 45, n. 1, p. 929-940, 2016.</p> <p>LIN, Hai-Fen; SU, Jing-Qin; HIGGINS, Angela. How dynamic capabilities affect adoption of management innovations. Journal of Business Research, v. 69, n. 1, p. 862-876, 2016.</p> <p>REHM, Sven-Volker; GOEL, Lakshmi; JUNGLAS, Iris. Information management for innovation networks: an empirical study on the “who, what and how” in networked innovation. International Journal of Information Management, v. 36, n. 1, p. 348-359, 2016.</p> <p>RUBIN, Tzameret H.; AAS, Tor Helge; STEAD, Andrew. Knowledge flow in Technological Business Incubators: Evidence from Australia and Israel. Technovation, v. 41-42, n. 1, p. 11-24, 2015.</p>		

Dados da Proposta de Programa/Curso Novo

Número/Ano:	79/2016	Proposta em Associação?	NÃO
Instituição de Ensino:	UNIVERSIDADE FEDERAL RURAL DO SEMI-ÁRIDO (UFERSA)	Área Básica:	ADMINISTRAÇÃO
Nome do Programa:	Administração	Nível(eis):	Mestrado
Área de Avaliação:	ADMINISTRAÇÃO, CIÊNCIAS CONTÁBEIS E TURISMO	Data Última Situação:	11/04/2016
Modalidade:	ACADÊMICO		
Última Situação:	Em Preenchimento		

Nome	Grau Acadêmico	Obrigatória?	Carga Horária	Créditos	Área(s) de Concentração	Docente(s)
Ementa				Bibliografia		
				<p>SAEBI, Tina; FOSS, Nicolai J. Business models for open innovation: Matching heterogeneous open innovation strategies with business model Dimensions. European Management Journal, v. 33, n. 1, p. 201-213, 2015.</p> <p>TEIXEIRA, André Luiz da Silva, et al. Dimensões da capacidade de absorção, qualificação da mão de obra, P&D e desempenho inovativo. Rev. Bras. Inov., v. 15, n. 1, p. 139-164, 2016.</p> <p>VÁSQUEZ-URRIAGOA, Ángela Rocío; BARGE-GIL, Andrés; RICO, Aurelia Modrego. Science and Technology Parks and cooperation for innovation: Empirical evidence from Spain. Research Policy, v. 45, n. 1, p. 137-147, 2016.</p> <p>WALKER, Richard M.; CHEN, Jiyao; ARAVIND, Deepa. Management innovation and firm performance: an integration of research findings. European Management Journal, v. 33, n. 1, p. 407-422, 2015</p>		

Dados da Proposta de Programa/Curso Novo

Número/Ano:	79/2016	Proposta em Associação?	NÃO
Instituição de Ensino:	UNIVERSIDADE FEDERAL RURAL DO SEMI-ÁRIDO (UFERSA)	Área Básica:	ADMINISTRAÇÃO
Nome do Programa:	Administração	Nível(eis):	Mestrado
Área de Avaliação:	ADMINISTRAÇÃO, CIÊNCIAS CONTÁBEIS E TURISMO	Data Última Situação:	11/04/2016
Modalidade:	ACADÊMICO		
Última Situação:	Em Preenchimento		

Nome	Grau Acadêmico	Obrigatória?	Carga Horária	Créditos	Área(s) de Concentração	Docente(s)
Bibliografia						
Ementa						
Gestão social	Mestrado	NÃO	60	4		ELISABETE STRADIOTTO SIQUEIRA
<p>As perspectivas teóricas que participam da construção do conceito de gestão social. As interfaces da gestão social e os conceito de empreendimentos solidários, economia solidária, autogestão e políticas públicas. A formação do profissional de gestão social. Perspectivas do conceito de gestão social.</p>				<p>BOULLOSA, Rosana de Freitas et al. Observatório da Formação em Gestão Social: inovação, ensinoaprendizagem e avaliação. NAU Social, v. 2, n. 3, p. 169-183, 2011. CANÇADO, Airton Cardoso; TENORIO, Fernando Guilherme; PEREIRA, José Roberto. Gestão social: reflexões teóricas e conceituais. Cad. EBAPE.BR, Rio de Janeiro, v. 9, n. 3, p. 681-703, Sept. 2011. COUTINHO, Maria Chalfin et al. Novos caminhos, cooperação e solidariedade: a psicologia em empreendimentos solidários. Psicologia & Sociedade, v. 17, n. 1, p. 17-28, 2005. DE FRANÇA FILHO, Genauto Carvalho. Teoria e prática em economia solidária: problemática, desafios e vocação. Civitas-Revista de Ciências Sociais, v. 7, n. 1, p. 155-174, 2007. DOWBOR, Ladislau. Tendências da gestão social. Saude soc., São Paulo, v. 8, n. 1, p. 3-16, FEB. 1999. FERRAZ, Deise Luiza da Silva; DIAS, Patrícia. Discutindo autogestão: um diálogo entre os pensamentos clássico e contemporâneo e as influências nas práticas autogestionárias da economia popular solidária. Organizações & Sociedade, v. 15, n. 46, p. 99-117, 2008. FISCHER, Tânia et al. Perfis visíveis na gestão social do desenvolvimento. Rev. Adm. Pública, Rio de Janeiro, v. 40, n. 5, p. 789 GUERREIRO RAMOS, A. A nova ciência das organizações – uma reconceituação da riqueza das nações. Rio de Janeiro, FGV, 1989 LECHAT, Noëlle Marie Paule. Economia social, economia solidária, terceiro setor: do que se trata?. Civitas-Revista de Ciências Sociais, v. 2, n. 1, p. 123-140, 2007. OLIVEIRA, V. A. R. de; CANÇADO, A. C.; PEREIRA, J. R. Gestão social e esfera pública: aproximações teórico-conceituais. Cad. EBAPE.BR [online], v.8, n.4, p. 613-626, 2010. ROSENFELD, Cinara L. A autogestão e a nova questão social: repensando a relação indivíduo-sociedade. Civitas-Revista de Ciências Sociais, v. 3, n. 2, p. 395-415, 2007. SILVA JUNIOR, Jeová T. Et al. (Org.). Gestão Social: práticas em debate, teorias em construção. Fortaleza: Imprensa Universitária/UFC, 2008. v. 1. TENÓRIO, Fernando G. Gestão Social: uma perspectiva conceitual. RAP – Revista de Administração Pública, Rio de Janeiro, vol 32, set/out, 1998 TENÓRIO, Fernando Guilherme. (Re) Visitando o Conceito de Gestão Social. Desenvolvimento em questão, v. 3, n. 5, p. 101-124, 2005.</p>		

Dados da Proposta de Programa/Curso Novo

Número/Ano: 79/2016
 Instituição de Ensino: UNIVERSIDADE FEDERAL RURAL DO SEMI-ÁRIDO (UFERSA)
 Nome do Programa: Administração
 Área de Avaliação: ADMINISTRAÇÃO, CIÊNCIAS CONTÁBEIS E TURISMO
 Modalidade: ACADÊMICO
 Última Situação: Em Preenchimento

Proposta em Associação? NÃO
 Área Básica: ADMINISTRAÇÃO
 Nível(eis): Mestrado
 Data Última Situação: 11/04/2016

Nome	Grau Acadêmico	Obrigatória?	Carga Horária	Créditos	Área(s) de Concentração	Docente(s)
Ementa				Bibliografia		
				TEODOSIO, Armindo dos Santos de Sousa; COMINI, Graziella. Inclusive business and poverty: prospects in the Brazilian context. Rev. Adm. (São Paulo), São Paulo , v. 47, n. 3, p. 410-421, Sept. 2012 .		

Dados da Proposta de Programa/Curso Novo

Número/Ano:	79/2016	Proposta em Associação?	NÃO
Instituição de Ensino:	UNIVERSIDADE FEDERAL RURAL DO SEMI-ÁRIDO (UFERSA)	Área Básica:	ADMINISTRAÇÃO
Nome do Programa:	Administração	Nível(eis):	Mestrado
Área de Avaliação:	ADMINISTRAÇÃO, CIÊNCIAS CONTÁBEIS E TURISMO	Data Última Situação:	11/04/2016
Modalidade:	ACADÊMICO		
Última Situação:	Em Preenchimento		

Nome	Grau Acadêmico	Obrigatória?	Carga Horária	Créditos	Área(s) de Concentração	Docente(s)
Bibliografia						
Ementa						
Gestão de pessoas nas organizações	Mestrado	NÃO	60	4		AGOSTINHA MAFALDA BARRA DE OLIVEIRA
<p>Evolução histórica da gestão de pessoas: do operacional ao estratégico. Tendências e perspectivas da gestão de pessoas nas organizações. Integração da gestão de pessoas com os objetivos e a estratégia organizacional. Práticas versus Sistemas de práticas de alto desempenho. Estado da arte da literatura nacional e internacional em gestão de pessoas.</p>				<p>BOON, C.; BELSCHAK, F. D.; DEN HARTOG, D. N.; PIJNENBURG, M. Perceived human resource management practices: their effect on employee absenteeism and time allocation at work. <i>Journal of Personnel Psychology</i>, v. 13, n. 1, p. 21-33, 2014.</p> <p>COHEN, D. J. HR past, present and future: a call for consistent practices and a focus on competencies. <i>Human Resource Management Review</i>: v. 25, n. 2, p. 205-215, 2015.</p> <p>DEMO, G.; FOGAÇA, N.; NUNES, I.; EDREI, L. FRANCISCHETO, L. Políticas de gestão de pessoas no novo milênio: cenário dos estudos publicados nos periódicos da área de administração entre 2000 e 2010. <i>Revista de Administração Mackenzie</i>, v. 12, n. 5, set./out. p. 15-42, 2011.</p> <p>GUEST, E. G. Human resource management and performance: still searching for some answers. <i>Human Resource Management Journal</i>, v. 21, n. 1, p. 3-13, 2011.</p> <p>HUSELID, M. Celebrating 50 years: looking back and looking forward: 50 years of human resource management. <i>Human Resource Management</i>, v. 50, n. 3, p. 309-312, 2011.</p> <p>JABBOUR, C. J. C.; FREITAS, W. R. de S.; TEIXEIRA, A. A.; JABBOUR, A. B. L. de S. Gestão de recursos humanos e desempenho operacional: evidências empíricas. <i>Gestão & Produção</i>, v. 19, n. 2, p. 347-360, 2012.</p> <p>JIANG, K.; LEPAK, D. P., HU, J.; BAER, J. C. How does human resource management influence organizational outcomes? A meta-analytic investigation of mediating mechanisms. <i>Academy of Management Journal</i>, v. 55, n. 6, p. 1264-1294, 2012.</p> <p>JIANG, K.; LEPAK, D. P.; HAN, K.; HONG, Y.; KIM, A.; WINKLER, A-L. Clarifying the construct of human resource systems: relating human resource management to employee performance. <i>Human Resource Management Review</i>, v. 22, p. 73-85, 2012.</p> <p>KAUFMAN, B. E. Evolution of strategic HRM as seen through two founding books: a 30th anniversary perspective on development of the field. <i>Human Resource Management</i>, v. 54, n. 3, p. 389-407, 2015.</p> <p>KRAMAR, R. Beyond strategic human resource management: is sustainable human resource management the next approach? <i>The International Journal of Human Resource Management</i>, v. 25, n. 8, p. 1069-1089, 2014.</p> <p>MITCHELL, R.; OBEIDAT, S.; BRAY, M; The effect of strategic human resource management on organizational performance: the mediating role of high-performance human resource practices. <i>Human Resource Management</i>, v. 52, n. 6, p. 889-921, 2013.</p>		

Dados da Proposta de Programa/Curso Novo

Número/Ano:	79/2016	Proposta em Associação?	NÃO
Instituição de Ensino:	UNIVERSIDADE FEDERAL RURAL DO SEMI-ÁRIDO (UFERSA)	Área Básica:	ADMINISTRAÇÃO
Nome do Programa:	Administração	Nível(eis):	Mestrado
Área de Avaliação:	ADMINISTRAÇÃO, CIÊNCIAS CONTÁBEIS E TURISMO	Data Última Situação:	11/04/2016
Modalidade:	ACADÊMICO		
Última Situação:	Em Preenchimento		

Nome	Grau Acadêmico	Obrigatória?	Carga Horária	Créditos	Área(s) de Concentração	Docente(s)
Ementa				Bibliografia		
				<p>OLIVEIRA, A. M. de B. GONZÁLEZ, L. F.; OLIVEIRA, A. J. de. Natureza da relação entre GRH e desempenho organizacional: uma análise teórica e empírica. Mossoró: EdUFERSA, 2014.</p> <p>PAILLÉ, P.; CHEN, Y. BOIRAL, O.; JIN, J. The impact of human resource management on environmental performance: an employee-level study. Journal of Business Ethics, v. 121, n. 3, p. 451-466, 2014.</p> <p>PATTERSON, M.; RICK, J.; WOOD, S., CARROLL, C.; BALAIN, S.; BOOTH, A. Systematic review of the links between human resource management practices and performance. Health Technology Assessment, v. 14, n. 51, 2010. 380 p. p.</p> <p>SAVANEVICIENE, A.; STANKEVICINTE, Z. The models exploring the "black box" between HRM and organizational performance. Engineering Economics, v. 21, n. 4, p. 426-434, 2010.</p> <p>WOOD JR., T.. TONELLI, M. J.; COOKE, B. Colonização e neocolonização da gestão de recursos humanos no Brasil (1950-2010). Revista de Administração de Empresas, v. 51, n. 3, p. 232-243, 2011.</p> <p>ZHOU, Y.; HONG, Y.; LIU, J. Internal commitment or external collaboration: the impact of human resource management systems of firm innovation and performance. Human Resource Management, v. 52, n. 2, p. 263-288, 2013.</p>		

Dados da Proposta de Programa/Curso Novo

Número/Ano:	79/2016	Proposta em Associação?	NÃO
Instituição de Ensino:	UNIVERSIDADE FEDERAL RURAL DO SEMI-ÁRIDO (UFERSA)	Área Básica:	ADMINISTRAÇÃO
Nome do Programa:	Administração	Nível(eis):	Mestrado
Área de Avaliação:	ADMINISTRAÇÃO, CIÊNCIAS CONTÁBEIS E TURISMO	Data Última Situação:	11/04/2016
Modalidade:	ACADÊMICO		
Última Situação:	Em Preenchimento		

Nome	Grau Acadêmico	Obrigatória?	Carga Horária	Créditos	Área(s) de Concentração	Docente(s)
Bibliografia						
Ementa						
Gestão ambiental	Mestrado	NÃO	60	4		LILIAN CAPORLINGUA GIESTA
Fundamentos e conceitos de gestão ambiental. Gestão ambiental e o elo social. Ferramentas de gestão ambiental e auditoria. O papel da cadeia de suprimentos na gestão ambiental. Gestão ambiental pública.				<p>BARBIERI, José Carlos. Gestão ambiental empresarial: conceitos, modelos e instrumentos. São Paulo: Saraiva, 2004.</p> <p>CHEN, Mei ; QIAN, Xin ; ZHANG, Longjiang. Public Participation in Environmental Management in China: Status Quo and Mode Innovation. Environmental Management, 2015, Vol.55(3), pp.523-535</p> <p>DOYLE, Martin ; WINDHEIM, Jesko. Environmental Management Strategy: Four Forces Analysis. Environmental Management, 2015, Vol.55(1), pp.6-18</p> <p>JABBOUR, Charbel Jose Chiappetta. Environmental training and environmental managementmaturity of Brazilian companies with ISO14001: empiricalevidence. Journal of Cleaner Production, June 1, 2015, Vol.96, p.331(8)</p> <p>LAI, Kee-Hung ; WONG, Christina W.Y. ; LAM, Jasmine Siu Lee. Sharing environmental management information with supplychain partners and the performance contingencies on environmental munificence. International Journal of Production Economics, 2015, Vol.164, p.445(9)</p> <p>NASCIMENTO, Luis Felipe; LEMOS, Ângela Denise da Cunha; MELLO, Maria Celina Abreu de. Gestão socioambiental estratégica. Porto Alegre: Bookman, 2008.</p> <p>PHAN, Thanh Nguyet ; BAIRD, Kevin. The comprehensiveness of environmental managementsystems: The influence of institutional pressures and theimpact on environmental performance. Journal of Environmental Management, Sept 1, 2015, Vol.160, p.45(12)</p> <p>RAMOS, Tomás B. ; CAEIRO, Sandra ; VAN HOOFF, Bart ; LOZANO, Rodrigo ; HUISINGH, Donald ; CEULEMANS, Kim. Experiences from the Implementation of SustainableDevelopment in Higher Education Institutions: Environmental Management for Sustainable Universities. Journal of Cleaner Production, 2015, Vol.106, pp.3</p> <p>SINGH, Mitrabinda ; BRUECKNER, Martin ; PADHY, Prasanta Kumar. Environmental management system ISO 14001: effectivewaste minimisation in small and medium enterprises in India. Journal of Cleaner Production, 1 September 2015, Vol.102, pp.285-301</p> <p>SINGH, Neelam ; JAIN, Suresh ; SHARMA, Prateek. Motivations for implementing environmental managementpractices in Indian industries. Ecological Economics, 2015, Vol.109, p.1(8)</p> <p>TANG, Shui-Yan ; LI, Pansy ; FRYXELL, Gerald ; LO, Carlos. Enterprise-Level Motivations, Regulatory Pressures, and Corporate Environmental Management in Guangzhou, China. Environmental Management, 2015, Vol.56(3), pp.777-790</p>		

Dados da Proposta de Programa/Curso Novo

Número/Ano:	79/2016	Proposta em Associação?	NÃO
Instituição de Ensino:	UNIVERSIDADE FEDERAL RURAL DO SEMI-ÁRIDO (UFERSA)	Área Básica:	ADMINISTRAÇÃO
Nome do Programa:	Administração	Nível(eis):	Mestrado
Área de Avaliação:	ADMINISTRAÇÃO, CIÊNCIAS CONTÁBEIS E TURISMO	Data Última Situação:	11/04/2016
Modalidade:	ACADÊMICO		
Última Situação:	Em Preenchimento		

Nome	Grau Acadêmico	Obrigatória?	Carga Horária	Créditos	Área(s) de Concentração	Docente(s)
Ementa				Bibliografia		
				TELES, Camila Duarte ; RIBEIRO, José Luis Duarte ; TINOCO, Maria Auxiliadora Cannarozzo ; TEN CATEN, Carla Schwengber. Characterization of the adoption of environmentalmanagement practices in large Brazilian companies. Journal of Cleaner Production, 2015, Vol.86, pp.256-264 WANG, Ming Shen ; FANG, J. K. ; BOWEN, William M. An Integrated Framework for Public Sector Environmental Management in Developing Countries. Environmental Management, 2000, Vol.25(5), pp.463-476		

Dados da Proposta de Programa/Curso Novo

Número/Ano:	79/2016	Proposta em Associação?	NÃO
Instituição de Ensino:	UNIVERSIDADE FEDERAL RURAL DO SEMI-ÁRIDO (UFERSA)	Área Básica:	ADMINISTRAÇÃO
Nome do Programa:	Administração	Nível(eis):	Mestrado
Área de Avaliação:	ADMINISTRAÇÃO, CIÊNCIAS CONTÁBEIS E TURISMO	Data Última Situação:	11/04/2016
Modalidade:	ACADÊMICO		
Última Situação:	Em Preenchimento		

Nome	Grau Acadêmico	Obrigatória?	Carga Horária	Créditos	Área(s) de Concentração	Docente(s)
Bibliografia						
Ementa						
Gestão Pública, Governança e Poder Local	Mestrado	NÃO	60	4		LILIAN CAPORLINGUA GIESTA, VINICIUS CLAUDINO DE SA
<p>Modelos de gestão pública. A dinâmica do Controle social. Formulação e Gestão de políticas públicas. Governança. Reforma administrativa. Poder local, Empoderamento e Participação social.</p>				<p>BECKER, D., et al. Empowerment e avaliação participativa em um programa de desenvolvimento local e promoção da saúde. <i>Ciência & Saúde Coletiva</i>, Rio de Janeiro, v. 9, n. 3, p. 655-67, jul./set. 2004</p> <p>BRESSER_PEREIRA, Luiz Carlos; SPINK, Peter K. (Orgs.). <i>Reforma do Estado e administração pública gerencial</i>. FGV, 2005.</p> <p>CARNEIRO, Margareth F. Santos. <i>Gestão pública: o papel do planejamento estratégico, gerenciamento de portfólio, programas e projetos e dos escritórios de projetos na modernização da gestão pública</i>. Rio de Janeiro: Brasport, 2010.</p> <p>DEATON, A. "Measuring Development: Different Data, Different Conclusions?." In <i>Measure for Measure: How Well Do We Manage Development</i>, 2010</p> <p>DEATON, A. "Instruments, Randomization, and Learning About Development." <i>Journal of Economic Literature</i>, VOL. 48: 424-455, 2010</p> <p>DiMAGGIO, P. J.; POWELL, W. W. A gaiola de ferro revisitada: isomorfismo institucional e racionalidade coletiva nos campos organizacionais. <i>RAE</i>, v. 45, n. 2, p. 74-89, 2005.</p> <p>FREY, Kaus. <i>Governança interativa: uma concepção para compreender a gestão pública participativa?</i> In <i>Política & sociedade: Revista de Sociologia Política</i>. Florianópolis: UFSC, Cidade Futura. V. 1, n. 5, 2004. p.117 a 136.</p> <p>GREEN, D. <i>Da pobreza ao poder: como cidadãos ativos e estados efetivos podem mudar o mundo</i>. São Paulo: Cortez: Oxfam Internacional, 2009.</p> <p>GUIJT, I. e SHAH, M. Kaul. <i>The Myth of Community: Gender Issues in Participatory Development</i>. Londres: Intermediate Technology Publications, 1998.</p> <p>KISSLER, L.; HEIDEMANN, F.G. <i>Governança pública: novo modelo regulatório para as relações entre Estado, mercado e sociedade?</i>. <i>Rev. Adm. Pública</i>, vol.40, no.3, Rio de Janeiro, May/June, 2006</p> <p>KOOIMAN, J. <i>Social political governance: overview, reflections and design</i>. <i>Public Management: an International Journal of Research and Theory</i>, v. 1, n. 1, p. 67-92, 2000.</p> <p>KOOIMAN, Jan. <i>Modern Governance, New Government-Society Interactions</i>. Londres: SAGE Publications, 1993.</p> <p>LE GALES, Patrick. <i>Les politiques locales et la recomposition de l'action publique</i>. In : BALME, Richard et alii (orgs.). <i>Politiques locales et transformations de l'action publique en Europe</i>. Grenoble: CERAT/AFSP, 1998, pp. 101-114.</p> <p>MILANI, Carlos R. S. <i>Políticas públicas locais e participação na Bahia: o dilema gestão</i></p>		

Dados da Proposta de Programa/Curso Novo

Número/Ano:	79/2016	Proposta em Associação?	NÃO
Instituição de Ensino:	UNIVERSIDADE FEDERAL RURAL DO SEMI-ÁRIDO (UFERSA)	Área Básica:	ADMINISTRAÇÃO
Nome do Programa:	Administração	Nível(eis):	Mestrado
Área de Avaliação:	ADMINISTRAÇÃO, CIÊNCIAS CONTÁBEIS E TURISMO	Data Última Situação:	11/04/2016
Modalidade:	ACADÊMICO		
Última Situação:	Em Preenchimento		

Nome	Grau Acadêmico	Obrigatória?	Carga Horária	Créditos	Área(s) de Concentração	Docente(s)
Ementa				Bibliografia		
				versus política. Sociologias, Dez 2006, no.16, p.180-214. ISSN 1517-4522 NUSSBAUM, M. Creating Capabilities. Cambridge: Cambridge University Press, 2011		
Finanças Comportamentais	Mestrado	NÃO	60	4		LIANA HOLANDA NEPOMUCENO NOBRE
Finanças Clássicas vs. Finanças Comportamentais. Teoria da utilidade e racionalidade. Eficiência de mercado e anomalias. Impactos da psicologia, economia e processo decisório. Vieses e heurísticas cognitivos e as decisões financeiras de financiamento (estrutura de capital) e investimentos (avaliação e implementação de projetos de investimento; fusões e aquisições). Risco e processo decisório nas organizações. Aplicação: ineficiências de mercado e o investidor individual; finanças corporativas e gestores com racionalidade limitada; tópicos de pesquisa.				BENARI, A.; ORCHEN, K. Integrating competing conceptions of risk: A call for future direction of research. Journal of Risk Research, v. 12, n. 6, p. 865–877, set. 2009. CASTRO JR, F.H.F.; FAMÁ, R. As novas finanças e a teoria comportamental no contexto da tomada de decisão sobre investimentos. Caderno de pesquisas em administração, São Paulo: v.9, n.2, abril/junho 2002. COOPER, T.; FASERUK, A. Strategic Risk, Risk Perception and Risk Behaviour: Meta-Analysis. Journal of Financial Management and Analysis, v. 24, n. 2, p. 20–29, 2011. DAMODARAN, A. Gestão Estratégica do Risco: uma referência para a tomada de riscos empresariais. Porto Alegre: Bookman, 2008. FAMA, E. F. Efficient Capital Markets: A review of theory and empirical work. The Journal of Finance, Vol. 25, No. 2, 1970. HALFELD, M.; TORRES, F. Finanças Comportamentais: aplicações no contexto brasileiro. RAE – Revista de Administração de Empresas, Abril/Junho, v. 41, no.2, 2001. KAHNEMAN, D. Maps of bounded rationality: psychology for behavioral economics. American Economic Review, v. 93, n. 5, p. 1449-75, dec. 2003. KAHNEMAN, D. Rápido e Devagar: duas formas de pensar. São Paulo: Objetiva, 2011. PARK, H.; SOHN, W. Behavioral Finance: A Survey of the Literature and Recent Development. Seoul Journal of Business, v. 19, n. 1, 2013. SIMON, H. A. Rational decision making in business organizations. The American Economic Review. p. 493-513, Set. 1979b. SHILLER, R. J. From efficient market theory to behavioral finance. Journal of Economics Perspectives, v. 17, n. 1, p. 83-104, 2003. STATMAN, M. Behavioral Finance: Past Battles and Future Engagements. Financial Analysts Journal, v. 55, n. 6, p. 18–27, nov. 1999.		

Dados da Proposta de Programa/Curso Novo

Número/Ano:	79/2016	Proposta em Associação?	NÃO
Instituição de Ensino:	UNIVERSIDADE FEDERAL RURAL DO SEMI-ÁRIDO (UFERSA)	Área Básica:	ADMINISTRAÇÃO
Nome do Programa:	Administração	Nível(eis):	Mestrado
Área de Avaliação:	ADMINISTRAÇÃO, CIÊNCIAS CONTÁBEIS E TURISMO	Data Última Situação:	11/04/2016
Modalidade:	ACADÊMICO		
Última Situação:	Em Preenchimento		

Nome	Grau Acadêmico	Obrigatória?	Carga Horária	Créditos	Área(s) de Concentração	Docente(s)
Bibliografia						
Ementa						
Direito, emancipação e sociedade	Mestrado	NÃO	60	4		MARIO SERGIO FALCAO MAIA, RAFAEL LAMERA CABRAL
<p>Os direitos econômicos, sociais e culturais: sua origem, fonte, conceito e espécie e sua interface com os processos de emancipação. A relação entre direitos civis e políticos (de liberdade) e os direitos econômicos sociais e culturais (desigualdade). O estatuto jurídico dos direitos de igualdade e sua justiciabilidade. Mecanismos de monitoramento e implementação. O Comitê de Direitos Econômicos Sociais e Culturais da ONU. Exame de relatórios periódicos. Os direitos econômicos, sociais e culturais no Brasil: estudos de casos.</p>				<p>BOBBIO, Norberto. A era dos direitos. 10. ed. Rio de Janeiro: Campus, 1992. BONAVIDES, Paulo. Do Estado liberal ao Estado social. 7. ed. São Paulo: Malheiros, 2004. COURTIS, Christian. Los derechos sociales en perspectiva. In: CARBONELL, Miguel (Org.). Teoría del neoconstitucionalismo: ensaios escogidos. Madrid: Trotta, 2007. HOLMES, Stephen; SUNSTEIN, Cass R. The cost of rights. New York: Norton, 1999. LANGFORD, Malcom; NOLAN, Aoife; PORTER, Bruce. The justiciability of social and econômica rights: an updated appraisal. mar. 2007. Disponível em: . MAIA, Mário Sérgio Falcão. Neoconstitucionalismo e direitos sociais . Revista de Direito Sanitário, Brasil, v. 10, n. 3, p. 27-38, fev. 2010. ISSN 2316-9044. Disponível em: . Acesso em: 24 nov. 2015. doi:http://dx.doi.org/10.11606/issn.2316-9044.v10i3p27-38. MARSHALL, T. H. Cidadania, classe social e status. Rio de Janeiro: Rumo, 1967. PINSKY, Carla Bassanezi; PINSKY, Jaime. (Org.) História da cidadania. São Paulo: Contexto, 2003. SCHEININ, Martin. Economic and social rights as legal rights. In: EIDE, A.; KRAUSE, Catarina; ROSAS, Allan. Economic, social and cultural rights: a textbook. Dordrech, Holanda: Kluwer Academic Publishers, 1995.</p>		

Dados da Proposta de Programa/Curso Novo

Número/Ano:	79/2016	Proposta em Associação?	NÃO
Instituição de Ensino:	UNIVERSIDADE FEDERAL RURAL DO SEMI-ÁRIDO (UFERSA)	Área Básica:	ADMINISTRAÇÃO
Nome do Programa:	Administração	Nível(eis):	Mestrado
Área de Avaliação:	ADMINISTRAÇÃO, CIÊNCIAS CONTÁBEIS E TURISMO	Data Última Situação:	11/04/2016
Modalidade:	ACADÊMICO		
Última Situação:	Em Preenchimento		

Nome	Grau Acadêmico	Obrigatória?	Carga Horária	Créditos	Área(s) de Concentração	Docente(s)
Bibliografia						
Ementa						
Decisões de investimentos em ativos reais	Mestrado	NÃO	60	4		LIANA HOLANDA NEPOMUCENO NOBRE, ANTONIO ERIVANDO XAVIER JUNIOR
<p>Proporcionar a compreensão, discussão e comparação dos aspectos conceituais e das possibilidades de aplicação das principais metodologias de análise de projetos de investimentos em ativos reais (Metodologia Clássica, Teoria das Opções Reais e Metodologia Multi-índice), para tomada de decisão em ambiente de risco e incerteza. Enfatizando a necessidade de informações que permitam evidenciar a relação risco-retorno, decorrente da análise dos principais aspectos envolvidos na avaliação de projetos de investimentos. Como também, discutir alguns fatores macroeconômicos que influenciam as Decisões de Investimentos.</p>				<p>COPELAND, Tom e ANTIKAROV, Vladimir. Opções Reais. Campus, 2001. PENROSE, Edith. A teoria do crescimento da firma. Tradução Tams Szmrecs Nyi. Campinas, SP: Unicamp. 2006. BREALEY, Richard A.; MYERS, Stewart C. Principles of corporation finance. 3 ed. New York: McGraw-Hill, 1998. DAMODARAN, A. Avaliação de investimentos: ferramentas e técnicas para a determinação do valor de qualquer ativo. Rio de Janeiro: Qualitymark, 2002 SOUZA, Alceu & CLEMENTE, Ademir. Decisões Financeiras e Análise de Investimentos. Atlas, São Paulo, 6ª edição – 2008. NOGAS, P. S. M.; SOUZA, Alceu; SILVA, Wesley Vieira da. Análise de investimentos: uma contribuição probabilística ao índice TMA/TIR da Metodologia Multi-índice. Revista Iberoamericana de Ciencias Empresariales y Economía, v. 2, p. 43-55, 2011. INSELBAG, I.; KAUFOLD, H. Two discount cash flow methods of valuing companies under alternative financing strategies (and how to select between them). Journal of Applied Corporate Finance, v. 10, Issue 1, p. 114-122, 1997. JOHN, R. G.; CAMPBELL, R. H. The theory and practice of corporate finance: evidence from the field. Journal of Financial Economics, n. 60, p. 187-243, 2001. KING, A.W.; FOWLER, S.W.; ZETHAML, C. Competências Organizacionais e Vantagem Competitiva: O Desafio da Gerência Intermediária. RAE, V.42, No. 1, Jan/mar. 2002 LORIE, J. H.; SAVAGE, L. J. Three problems in rationing capital. Journal of Business, 1955. PORTER, M. E. "How Competitive Forces Shape Strategy." Harvard Business Review 57, no. 2 (March–April 1979): 137–145. PORTER, M. E. Estratégia competitiva: técnicas para análise de indústrias e da concorrência. 2 ed. Rio de Janeiro: Elsevier, 2004. PRAHALAD, C. K.; HAMEL, G. The core competence of the corporation. Harvard Business Review, p. 79-91, maio/jun. 1990. RAUCH, P. SWOT analyses and SWOT strategy formulation for forest owner cooperations in Austria. European Journal of Forest Research, Berlin, v. 126, n. 3, p. 413-420, Jul. 2007 TALEB, N. N.; El cisne negro: el impacto de lo altamente improbable. Barcelona: Paidós, 2008.</p>		

Dados da Proposta de Programa/Curso Novo

Número/Ano:	79/2016	Proposta em Associação?	NÃO
Instituição de Ensino:	UNIVERSIDADE FEDERAL RURAL DO SEMI-ÁRIDO (UFERSA)	Área Básica:	ADMINISTRAÇÃO
Nome do Programa:	Administração	Nível(eis):	Mestrado
Área de Avaliação:	ADMINISTRAÇÃO, CIÊNCIAS CONTÁBEIS E TURISMO	Data Última Situação:	11/04/2016
Modalidade:	ACADÊMICO		
Última Situação:	Em Preenchimento		

CORPO DOCENTE

Corpo Docente - Titulação e Vínculo

Dados Pessoais			Vínculo				Titulação				
Nome	E-mail	Abreviatura(s)	Categoria no Programa	Horas de Dedicção Semanal		Instituição	Nível	Ano	País	Instituição	Área
				Instituição	Programa						
AGOSTINHA MAFALDA BARRA DE OLIVEIRA	agostinhamafalda@ufersa.edu.br	OLIVEIRA, A. M. B.	PERMANENTE	40	10	UNIVERSIDADE FEDERAL RURAL DO SEMI-ÁRIDO	Doutorado	2009	Espanha	UNIVERSIDAD DE SALAMANCA	-
ANA MARIA MAGALHAES CORREIA	ANINHAMAGALHAES23@HOTMAIL.COM	CORREIA, A. M. M.; CORREIA, ANA MARIA MAGALHAES	PERMANENTE	40	16	UNIVERSIDADE FEDERAL RURAL DO SEMI-ÁRIDO	Doutorado	2016	Brasil	PONTIFÍCIA UNIVERSIDAD E CATÓLICA DO PARANÁ	-
ANDRE PEDRO FERNANDES NETO	ANDREPEDRO@UFERSA.EDU.BR	André P. Fernandes Neto; FERNANDES NETO, A. P.; Fernandes Neto, A. P.; Neto, André P. Fernandes	PERMANENTE	20	10	UNIVERSIDADE FEDERAL RURAL DO SEMI-ÁRIDO	Doutorado	2013	Brasil	UNIVERSIDAD E FEDERAL DO RIO GRANDE DO NORTE	-
ANTONIO ERIVANDO XAVIER	ERIVANDO@UFERSA.EDU.BR	JÚNIOR, A. E. X.; XAVIER JUNIOR, A. E.	COLABORADOR	40	10	UNIVERSIDADE FEDERAL RURAL DO SEMI-ÁRIDO	Doutorado	2016	Brasil	PONTIFÍCIA UNIVERSIDAD E CATÓLICA DO PARANÁ	-
ELISABETE STRADIOTTO SIQUEIRA	BETEBOP@UFERSA.EDU.BR	SIQUEIRA, E. S.; SIQUEIRA, Elisabete Stradiotto	PERMANENTE	40	16	UNIVERSIDADE FEDERAL RURAL DO SEMI-ÁRIDO	Doutorado	1999	Brasil	PONTIFÍCIA UNIVERSIDAD E CATÓLICA DE SÃO	-
LIANA HOLANDA NEPOMUCENO NOBRE	LIANA.NOBRE@GMAIL.COM	NOBRE, L. H. N.	PERMANENTE	40	16	UNIVERSIDADE FEDERAL RURAL DO SEMI-ÁRIDO	Doutorado	2015	Brasil	PONTIFÍCIA UNIVERSIDAD E CATÓLICA DO PARANÁ	-

Dados da Proposta de Programa/Curso Novo

Número/Ano: 79/2016
 Instituição de Ensino: UNIVERSIDADE FEDERAL RURAL DO SEMI-ÁRIDO (UFERSA)
 Nome do Programa: Administração
 Área de Avaliação: ADMINISTRAÇÃO, CIÊNCIAS CONTÁBEIS E TURISMO
 Modalidade: ACADÊMICO
 Última Situação: Em Preenchimento

Proposta em Associação? NÃO
 Área Básica: ADMINISTRAÇÃO
 Nível(eis): Mestrado
 Data Última Situação: 11/04/2016

Dados Pessoais			Vínculo				Titulação				
Nome	E-mail	Abreviatura(s)	Categoria no Programa	Horas de Dedicção Semanal		Instituição	Nível	Ano	País	Instituição	Área
				Instituição	Programa						
LILIAN CAPORLINGUA GIESTA	LIGIESTA@GM AIL.COM	GIESTA, L. C.; Giesta, L.C.	PERMANENTE	40	10	UNIVERSIDADE FEDERAL RURAL DO SEMI-ÁRIDO	Doutorado	2009	Brasil	UNIVERSIDAD E FEDERAL DO RIO GRANDE DO	-
MARIO SERGIO FALCAO MAIA	mmaia22@yahoo.com	MAIA, M. S. F.	COLABORADOR	40	16	UNIVERSIDADE FEDERAL RURAL DO SEMI-ÁRIDO	Doutorado	2014	Brasil	UNIVERSIDAD E FEDERAL DE	-
RAFAEL LAMERA CABRAL	rafaelcabral@ufersa.edu.br	CABRAL, R. L.	PERMANENTE	40	16	UNIVERSIDADE FEDERAL RURAL DO SEMI-ÁRIDO	Doutorado	2016	Brasil	UNIVERSIDAD E DE BRASÍLIA	-
THAISEANY DE FREITAS REGO	THAISEANY@Y AHOOCOM.BR	REGO, T. F.; RÉGO, T. F.	PERMANENTE	40	16	UNIVERSIDADE FEDERAL RURAL DO SEMI-ÁRIDO	Doutorado	2015	Brasil	PONTIFÍCIA UNIVERSIDAD E CATÓLICA DO PARANÁ	-
VALDEMAR SIQUEIRA FILHO	DEMA@UFERSA.EDU.BR	FILHO, V. S.	PERMANENTE	40	16	UNIVERSIDADE FEDERAL RURAL DO SEMI-ÁRIDO	Doutorado	2002	Brasil	PONTIFÍCIA UNIVERSIDAD E CATÓLICA DE SÃO	-
VINICIUS CLAUDINO DE SA	viniciusclaudino@gmail.com	SÁ, V. C.	COLABORADOR	40	10	UNIVERSIDADE DO ESTADO DO RIO GRANDE DO NORTE	Doutorado	2013	Brasil	FUNDAÇÃO UNIVERSIDAD E FEDERAL DE MATO GROSSO DO SUL	-

Dados da Proposta de Programa/Curso Novo

Número/Ano:	79/2016	Proposta em Associação?	NÃO
Instituição de Ensino:	UNIVERSIDADE FEDERAL RURAL DO SEMI-ÁRIDO (UFERSA)	Área Básica:	ADMINISTRAÇÃO
Nome do Programa:	Administração	Nível(eis):	Mestrado
Área de Avaliação:	ADMINISTRAÇÃO, CIÊNCIAS CONTÁBEIS E TURISMO	Data Última Situação:	11/04/2016
Modalidade:	ACADÊMICO		
Última Situação:	Em Preenchimento		

Corpo Docente - Atividades de Formação (Orientação, disciplinas, projetos)

Nome	Categoria	Orientações Concluídas						Disciplinas	Participação em Projetos de Pesquisa			
		Graduação		Pós-Graduação					Total em Andamento*	Na Proposta**		
		IC	TCC	ESP	MP	ME	DO			Total	Responsável	Membro
AGOSTINHA MAFALDA BARRA DE OLIVEIRA	PERMANENTE	0	23	5	0	0	0	2	6	6	3	3
ANA MARIA MAGALHAES CORREIA	PERMANENTE	0	11	0	0	0	0	1	4	5	1	4
ANDRE PEDRO FERNANDES NETO	PERMANENTE	1	27	0	0	0	0	1	3	5	1	4
ANTONIO ERIVANDO XAVIER JUNIOR	COLABORADOR	0	20	0	0	0	0	1	1	3	1	2
ELISABETE STRADIOTTO SIQUEIRA	PERMANENTE	14	27	0	5	19	0	3	10	8	2	6
LIANA HOLANDA NEPOMUCENO NOBRE	PERMANENTE	1	7	0	0	0	0	2	9	9	1	8
LILIAN CAPORLINGUA GIESTA	PERMANENTE	5	24	5	0	2	0	3	5	4	2	2
MARIO SERGIO FALCAO MAIA	COLABORADOR	3	9	1	0	0	0	1	2	3	1	2
RAFAEL LAMERA CABRAL	PERMANENTE	0	5	0	0	0	0	1	3	3	1	2
THAISEANY DE FREITAS REGO	PERMANENTE	0	27	4	0	0	0	1	4	5	1	4
VALDEMAR SIQUEIRA FILHO	PERMANENTE	7	3	0	0	3	0	1	0	7	1	6
VINICIUS CLAUDINO DE SA	COLABORADOR	0	27	3	0	0	0	1	2	4	1	3

IC: Iniciação Científica

TCC: Trabalho de Conclusão de Curso

ESP: Especialização

MP: Mestrado Profissional

ME: Mestrado Acadêmico

DO: Doutorado

*Quantitativo declarado no preenchimento da proposta relativo a todos os projetos em andamento que o(a) docente participa, independente se em proposta de programa/curso novo ou ativo no SNPG.

Dados da Proposta de Programa/Curso Novo

Número/Ano:	79/2016	Proposta em Associação?	NÃO
Instituição de Ensino:	UNIVERSIDADE FEDERAL RURAL DO SEMI-ÁRIDO (UFERSA)	Área Básica:	ADMINISTRAÇÃO
Nome do Programa:	Administração	Nível(eis):	Mestrado
Área de Avaliação:	ADMINISTRAÇÃO, CIÊNCIAS CONTÁBEIS E TURISMO	Data Última Situação:	11/04/2016
Modalidade:	ACADÊMICO		
Última Situação:	Em Preenchimento		

Produção do Docente: Quantitativos declarados (Geral) e consolidados com base nas produções declaradas na proposta (Recente)

Geral	Recente	Total	Nome														Categoria						
			Bibliográfica					Técnica									Artística						
			AP	LIV	TA	OPB	TPB	DMDI	DA	ED	DP	AT	ST	CCD	OE	PRT	DT	OPT	TPT	AC	AV	MUS	OPA
AGOSTINHA MAFALDA BARRA DE OLIVEIRA																	PERMANENTE						
	49	3	7	9	1	20	0	0	0	0	6	19	3	1	0	0	0	29	0	0	0	0	0
	21	2	5	5	0	12	0	0	0	0	0	9	0	0	0	0	0	9	0	0	0	0	0
ANA MARIA MAGALHAES CORREIA																	PERMANENTE						
	71	12	4	44	0	60	0	0	0	0	8	0	0	3	0	0	0	11	0	0	0	0	0
	33	8	2	21	0	31	0	0	0	0	1	0	0	1	0	0	0	2	0	0	0	0	0
ANDRE PEDRO FERNANDES NETO																	PERMANENTE						
	40	5	4	23	0	32	0	0	0	0	5	0	1	2	0	0	0	8	0	0	0	0	0
	11	3	2	4	0	9	0	0	0	0	2	0	0	0	0	0	0	2	0	0	0	0	0
ANTONIO ERIVANDO XAVIER JUNIOR																	COLABORADOR						
	22	5	1	11	0	17	0	0	0	0	5	0	0	0	0	0	0	5	0	0	0	0	0
	10	4	0	6	0	10	0	0	0	0	0	0	0	0	0	0	0	0	0	0	0	0	0
ELISABETE STRADIOTTO SIQUEIRA																	PERMANENTE						
	268	51	50	134	1	236	0	0	0	0	5	16	5	2	0	0	4	32	0	0	0	0	0
	60	14	21	25	0	60	0	0	0	0	0	0	0	0	0	0	0	0	0	0	0	0	0

AP: Artigo em Periódico

LIV: Livros

TA: Trabalho em Anais

OPB: Outras Produções Bibliográficas (Artigo em Jornais e Revistas, Tradução, Partitura, Outros)

TPB: Total de Produções Bibliográficas

DMDI: Desenvolvimento de Material Didático e Instrucional

DA: Desenvolvimento de Aplicativo

ED: Editoria

DP: Desenvolvimento de Produto

AT: Apresentação de Trabalho

ST: Serviço Técnico

CCD: Curso de Curta Duração

OE: Organização de Eventos

PRT: Programa de Rádio ou TV

DT: Desenvolvimento de Técnica

OPT: Outras Produções Técnicas (Relatório de Pesquisa, Manutenção de Obra Artística,

TPT: Total de Produções Técnicas

AC: Artes Cênicas

AV: Artes Visuais

MUS: Música

OPA: Outras Produções Artísticas

TPA: Total de Produções Artísticas

Dados da Proposta de Programa/Curso Novo

Número/Ano:	79/2016	Proposta em Associação?	NÃO
Instituição de Ensino:	UNIVERSIDADE FEDERAL RURAL DO SEMI-ÁRIDO (UFERSA)	Área Básica:	ADMINISTRAÇÃO
Nome do Programa:	Administração	Nível(eis):	Mestrado
Área de Avaliação:	ADMINISTRAÇÃO, CIÊNCIAS CONTÁBEIS E TURISMO	Data Última Situação:	11/04/2016
Modalidade:	ACADÊMICO		
Última Situação:	Em Preenchimento		

		Nome											Categoria										
Geral	Total	Bibliográfica					Técnica											Artística					
		AP	LIV	TA	OPB	TPB	DMDI	DA	ED	DP	AT	ST	CCD	OE	PRT	DT	OPT	TPT	AC	AV	MUS	OPA	TPA
		LIANA HOLANDA NEPOMUCENO NOBRE											PERMANENTE										
	41	12	3	11	0	26	0	0	0	0	3	12	0	0	0	0	0	15	0	0	0	0	0
	21	10	3	5	0	18	0	0	0	0	0	3	0	0	0	0	0	3	0	0	0	0	0
		LILIAN CAPORLINGUA GIESTA											PERMANENTE										
	109	6	5	64	0	75	3	0	0	0	18	4	8	1	0	0	0	34	0	0	0	0	0
	30	4	1	24	0	29	0	0	0	0	0	1	0	0	0	0	0	1	0	0	0	0	0
		MARIO SERGIO FALCAO MAIA											COLABORADOR										
	49	11	8	8	1	28	0	0	0	0	18	2	0	1	0	0	0	21	0	0	0	0	0
	8	2	1	0	0	3	0	0	0	0	5	0	0	0	0	0	0	5	0	0	0	0	0
		RAFAEL LAMERA CABRAL											PERMANENTE										
	97	10	1	30	4	45	0	0	0	0	28	6	9	7	2	0	0	52	0	0	0	0	0
	18	4	3	2	0	9	0	0	0	0	4	0	2	1	2	0	0	9	0	0	0	0	0
		THAISEANY DE FREITAS REGO											PERMANENTE										
	85	15	0	41	0	56	0	0	0	0	11	2	3	13	0	0	0	29	0	0	0	0	0
	29	9	0	14	0	23	0	0	0	0	2	2	0	2	0	0	0	6	0	0	0	0	0

Dados da Proposta de Programa/Curso Novo

Número/Ano: 79/2016
 Instituição de Ensino: UNIVERSIDADE FEDERAL RURAL DO SEMI-ÁRIDO (UFERSA)
 Nome do Programa: Administração
 Área de Avaliação: ADMINISTRAÇÃO, CIÊNCIAS CONTÁBEIS E TURISMO
 Modalidade: ACADÊMICO
 Última Situação: Em Preenchimento

Proposta em Associação? NÃO
 Área Básica: ADMINISTRAÇÃO
 Nível(eis): Mestrado
 Data Última Situação: 11/04/2016

		Nome										Categoria												
Geral	Recente	Total	Bibliográfica					Técnica										Artística						
			AP	LIV	TA	OPB	TPB	DMDI	DA	ED	DP	AT	ST	CCD	OE	PRT	DT	OPT	TPT	AC	AV	MUS	OPA	TPA
		VALDEMAR SIQUEIRA FILHO										PERMANENTE												
		103	12	12	45	0	69	0	0	0	0	9	16	7	2	0	0	0	34	0	0	0	0	0
		17	3	7	7	0	17	0	0	0	0	0	0	0	0	0	0	0	0	0	0	0	0	0
		VINICIUS CLAUDINO DE SA										COLABORADOR												
		58	7	6	32	0	45	0	0	0	0	2	2	2	6	0	0	1	13	0	0	0	0	0
		10	5	1	3	1	10	0	0	0	0	0	0	0	0	0	0	0	0	0	0	0	0	0

Dados da Proposta de Programa/Curso Novo

Número/Ano:	79/2016	Proposta em Associação?	NÃO
Instituição de Ensino:	UNIVERSIDADE FEDERAL RURAL DO SEMI-ÁRIDO (UFERSA)	Área Básica:	ADMINISTRAÇÃO
Nome do Programa:	Administração	Nível(eis):	Mestrado
Área de Avaliação:	ADMINISTRAÇÃO, CIÊNCIAS CONTÁBEIS E TURISMO	Data Última Situação:	11/04/2016
Modalidade:	ACADÊMICO		
Última Situação:	Em Preenchimento		

Corpo Docente - Atuação em Outra(s) Proposta(s) submetidas no Período ou em Programa(s) já existentes

Nome	Categoria	Situação em Outras Propostas e/ou Programas										
		Outro(s) Programa(s) Proposto(s) no Período							Programa(s) Ativo(s) no SNPG*			
		IES	Nº/Ano	Programa	Categoria	Dedicação (horas)		Área de Avaliação	IES	Programa	Categoria	Área de Avaliação
IES	PPG											
AGOSTINHA MAFALDA BARRA DE OLIVEIRA	PERMANENTE	-	-/-	-	-	-	-	-	UFERSA	COGNIÇÃO, TECNOLOGIAS E INSTITUIÇÕES (23003014072P9)	PERM.	INTERDISCIPLINAR
ANDRE PEDRO FERNANDES NETO	PERMANENTE	-	-/-	-	-	-	-	-	UFERSA	Sistemas de Comunicação e Automação (23003014017P8)	PERM.	ENGENHARIAS IV
ELISABETE STRADIOTTO SIQUEIRA	PERMANENTE	-	-/-	-	-	-	-	-	UFERSA	Ambiente, tecnologia e sociedade (23003014016P1)	PERM.	CIÊNCIAS AMBIENTAIS
LILIAN CAPORLINGUA GIESTA	PERMANENTE	-	-/-	-	-	-	-	-	UFERSA	Ambiente, tecnologia e sociedade (23003014016P1)	PERM.	CIÊNCIAS AMBIENTAIS
VALDEMAR SIQUEIRA FILHO	PERMANENTE	-	-/-	-	-	-	-	-	UFERSA	Ambiente, tecnologia e sociedade (23003014016P1)	COLA.	CIÊNCIAS AMBIENTAIS

*Programa(s) que estejam na situação Em Funcionamento ou Em Projeto no Sistema Nacional de Pós-Graduação (SNPG) e no(s) qual(is) o(a) Docente consta com atuação em curso na data de encerramento do Edital de Submissão de Proposta de Programa/Curso Novo.

Dados da Proposta de Programa/Curso Novo

Número/Ano:	79/2016	Proposta em Associação?	NÃO
Instituição de Ensino:	UNIVERSIDADE FEDERAL RURAL DO SEMI-ÁRIDO (UFERSA)	Área Básica:	ADMINISTRAÇÃO
Nome do Programa:	Administração	Nível(eis):	Mestrado
Área de Avaliação:	ADMINISTRAÇÃO, CIÊNCIAS CONTÁBEIS E TURISMO	Data Última Situação:	11/04/2016
Modalidade:	ACADÊMICO		
Última Situação:	Em Preenchimento		

Corpo Docente - Projetos de Pesquisa

1

Projeto de Pesquisa: O risco no processo decisório das organizações: a influência do gestor, da empresa e do ambiente

Data de Início: 01/01/2015

Financiador: -

Linha de Pesquisa: Gestão Organizacional e desempenho

Descrição: O risco é inerente a praticamente todas as atividades humanas e empresariais e, embora muito se utilizem medidas objetivas para mensurar o risco, existe uma tendência de se entender o risco como um atributo subjetivo que em muitos casos pode dificultar o envolvimento em ações empreendedoras. O risco percebido é uma atividade cognitiva e resulta de um processo que adiciona significados subjetivos a situações objetivas, para tanto torna necessário compreender não as questões específicas da gestão, mas também aquelas relativas a cultura em que o sujeito está imerso. A pesquisa sobre percepção ao risco não está consolidada em relação aos fatores que determinam este processo cognitivo, no entanto questões próprias ao indivíduo e aquelas relacionadas à interação entre indivíduo (e sua cultura e formas de linguagem) e a situação são comumente reportados como fatores determinantes do risco percebido. Assim, como a percepção ao risco é uma atividade individual, a forma como o gestor percebe tais riscos interfere no processo decisório e nos resultados das empresas. O objetivo desta pesquisa é analisar as relações entre tolerância ao risco, a interpretação do ambiente competitivo e a percepção ao risco. Os procedimentos metodológicos para realização do estudo consistirão na realização de pesquisa bibliográfica e entrevistas para a elaboração de uma escala de percepção ao risco. O instrumento desenvolvido na primeira fase da pesquisa será empregado na fase de levantamento de dados quantitativos. Os dados quantitativos serão submetidos à análise multivariada para teste das hipóteses acerca das relações entre a tolerância ao risco, a interpretação do ambiente competitivo e a percepção ao risco. A principal contribuição do trabalho é possibilitar que os gestores, conscientes dos elementos que afetam o seu grau de percepção ao risco, possam melhorar o processo decisório nas suas organizações

Docente(s) na Equipe do Projeto de Pesquisa

Nome	Categoria	Responsável?
LIANA HOLANDA NEPOMUCENO NOBRE	PERMANENTE	SIM
AGOSTINHA MAFALDA BARRA DE OLIVEIRA	PERMANENTE	NÃO
ANDRE PEDRO FERNANDES NETO	PERMANENTE	NÃO
ELISABETE STRADIOTTO SIQUEIRA	PERMANENTE	NÃO
VALDEMAR SIQUEIRA FILHO	PERMANENTE	NÃO

Dados da Proposta de Programa/Curso Novo

Número/Ano:	79/2016	Proposta em Associação?	NÃO
Instituição de Ensino:	UNIVERSIDADE FEDERAL RURAL DO SEMI-ÁRIDO (UFERSA)	Área Básica:	ADMINISTRAÇÃO
Nome do Programa:	Administração	Nível(eis):	Mestrado
Área de Avaliação:	ADMINISTRAÇÃO, CIÊNCIAS CONTÁBEIS E TURISMO	Data Última Situação:	11/04/2016
Modalidade:	ACADÊMICO		
Última Situação:	Em Preenchimento		

2

Projeto de Pesquisa:	Formas culturais de gestão na experiência da agricultura familiar		
Data de Início:	03/11/2014	Financiador:	Conselho Nacional de Desenvolvimento Científico e Tecnológico - Edital Universal

Linha de Pesquisa: Gestão sustentável

Descrição: Descrição: Existe um hiato entre a cultura organizacional do agricultor familiar e aquela desenvolvida no contexto do agronegócio que dificulta a construção de um dialogo produtivo entre elas de forma a potencializar uma atuação proveitosa para ambos. Nesse contexto, questiona-se quais os fatores vinculados a cultura organizacional dos agricultores familiares que dificultam e/ou potencializam sua inserção no mercado em uma situação de maior equilíbrio de poder entre seus agentes. O objetivo do estudo é analisar a dimensão cultural do processo de gestão da agricultura familiar nos assentamentos rurais e suas implicações na sustentabilidade da propriedade assim como sua inserção no mercado e geração de renda, a fim de encontrar formas de reduzir as assimetrias sociais e econômicas entre os demais agentes do agronegócio. Será utilizada pesquisa qualitativa de abordagem descritiva que será desenvolvida através de entrevistas com agricultores familiares de assentamentos rurais e também agentes públicos e privados que estabeleçam interface com esse segmento no desenvolvimento de suas atividades. O contexto do estudo é a agricultura familiar dos assentamentos rurais na região de Mossoró RN e Dourados MS. Espera-se que o estudo contribua na materialização de formas de gestão que promovam o desenvolvimento sustentável..

Docente(s) na Equipe do Projeto de Pesquisa

Nome	Categoria	Responsável?
ELISABETE STRADIOTTO SIQUEIRA	PERMANENTE	SIM
LIANA HOLANDA NEPOMUCENO NOBRE	PERMANENTE	NÃO
VALDEMAR SIQUEIRA FILHO	PERMANENTE	NÃO
VINICIUS CLAUDINO DE SA	COLABORADOR	NÃO

3

Projeto de Pesquisa:	Responsabilidade Social - uma análise dos setores Público e Privado		
Data de Início:	06/01/2014	Financiador:	-
Linha de Pesquisa:	Gestão sustentável		

Descrição: Trata-se de um projeto de pesquisa que visa investigar a temática da responsabilidade social nos vários contextos organizacionais (público, privado, terceiro setor) em organizações do semiárido potiguar visando compreender como essa questão tem sido incorporada pelos processos de gestão.

Docente(s) na Equipe do Projeto de Pesquisa

Nome	Categoria	Responsável?
ELISABETE STRADIOTTO SIQUEIRA	PERMANENTE	SIM
AGOSTINHA MAFALDA BARRA DE OLIVEIRA	PERMANENTE	NÃO

Dados da Proposta de Programa/Curso Novo

Número/Ano:	79/2016		
Instituição de Ensino:	UNIVERSIDADE FEDERAL RURAL DO SEMI-ÁRIDO (UFERSA)		
Nome do Programa:	Administração	Proposta em Associação?	NÃO
Área de Avaliação:	ADMINISTRAÇÃO, CIÊNCIAS CONTÁBEIS E TURISMO	Área Básica:	ADMINISTRAÇÃO
Modalidade:	ACADÊMICO	Nível(eis):	Mestrado
Última Situação:	Em Preenchimento	Data Última Situação:	11/04/2016

Nome	Categoria	Responsável?
LIANA HOLANDA NEPOMUCENO NOBRE	PERMANENTE	NÃO
LILIAN CAPORLINGUA GIESTA	PERMANENTE	NÃO
VALDEMAR SIQUEIRA FILHO	PERMANENTE	NÃO
VINICIUS CLAUDINO DE SA	COLABORADOR	NÃO

4

Projeto de Pesquisa: Educação ambiental em instituições do ensino superior

Data de Início: 03/02/2014

Financiador: -

Linha de Pesquisa: Gestão sustentável

Descrição: Descrição: O projeto de pesquisa objetiva analisar a existência de pressupostos de educação ambiental evidenciados em práticas nos cursos de Administração, de forma que se tenha um panorama da relação entre Educação Ambiental e os cursos de administração, mediante estudo multicaso, visando compreender como as estruturas dos cursos tem se preparado para o enfrentamento das questões ambientais e do desenvolvimento sustentável na formação dos futuros gestores. Tal análise pressupõe conhecer como as metodologias de ensino têm sido desenvolvidas para essa finalidade..

Docente(s) na Equipe do Projeto de Pesquisa

Nome	Categoria	Responsável?
LILIAN CAPORLINGUA GIESTA	PERMANENTE	SIM
AGOSTINHA MAFALDA BARRA DE OLIVEIRA	PERMANENTE	NÃO
ELISABETE STRADIOTTO SIQUEIRA	PERMANENTE	NÃO
MARIO SERGIO FALCAO MAIA	COLABORADOR	NÃO
RAFAEL LAMERA CABRAL	PERMANENTE	NÃO

5

Projeto de Pesquisa: Direito e Processos Sociais

Data de Início: 06/04/2015

Financiador: -

Linha de Pesquisa: Gestão sustentável

Descrição: Este projeto objetiva o estudo das temáticas relativas ao contexto dos processos sociais relacionados ao direito, assim como a observação das questões culturais derivadas dessa interação. Desenvolve estudos acadêmicos no âmbito da ciência, cultura e linguagem evidenciando como grupos e organizações se apropriam ou não do direito como uma possibilidade de emancipação na construção de processos organizativos que lhes permitam atuar de forma mais autônoma na sociedade.

Dados da Proposta de Programa/Curso Novo

Número/Ano:	79/2016	Proposta em Associação?	NÃO
Instituição de Ensino:	UNIVERSIDADE FEDERAL RURAL DO SEMI-ÁRIDO (UFERSA)	Área Básica:	ADMINISTRAÇÃO
Nome do Programa:	Administração	Nível(eis):	Mestrado
Área de Avaliação:	ADMINISTRAÇÃO, CIÊNCIAS CONTÁBEIS E TURISMO	Data Última Situação:	11/04/2016
Modalidade:	ACADÊMICO		
Última Situação:	Em Preenchimento		

Docente(s) na Equipe do Projeto de Pesquisa

Nome	Categoria	Responsável?
MARIO SERGIO FALCAO MAIA	COLABORADOR	SIM
RAFAEL LAMERA CABRAL	PERMANENTE	NÃO
VALDEMAR SIQUEIRA FILHO	PERMANENTE	NÃO
VINICIUS CLAUDINO DE SA	COLABORADOR	NÃO

6

Projeto de Pesquisa: AS MUDANÇAS CULTURAIS E DE GESTÃO VIVENCIADAS PELOS DONOS DE TERRAS EXPLORADAS PELA INDÚSTRIA PETROLÍFERA NO SEMI-ÁRIDO NORDESTINO

Data de Início: 01/06/2015

Financiador: -

Linha de Pesquisa: Gestão sustentável

Descrição: O projeto estudará as mudanças culturais e de gestão em relação ao uso da terra ocorridas entre os pequenos proprietários situados na região de Mossoró RN, localizada no semiárido nordestino, influenciadas pelo trabalho que a PETROBRAS desenvolveu nas últimas décadas para exploração do petróleo. O interesse da pesquisa se concentra nas transformações geradas pela utilização dos recursos que os pequenos produtores de terra recebem da PETROBRAS pela utilização de suas propriedades para exploração do petróleo. Neste contexto, o interesse da pesquisa é estudar as mudanças culturais que justificam esta nova prática com relação à terra. A problemática da pesquisa visa sistematizar as mudanças culturais que acionam processos de gestão para a produção rural, recuperação ambiental e constituição de projeto de vida com a fixação das famílias no campo. Este projeto é continuidade de outros estudos produzidos pela Universidade Federal Rural do Semiárido UFERSA, como um Projeto PET de formação para produtores rurais. Para esta pesquisa, conseguiu-se apoio da PETROBRAS que disponibilizou um mapa da região localizando os locais onde a empresa possui instalações, cabendo a pesquisa, estudar o entorno destas áreas e as modificações que ocorreram nesta região. Como metodologia da pesquisa serão abordadas as referências conceituais da área de gestão, particularmente da cultura organizacional, para estudar as mudanças culturais, econômicas e sociais entre os pequenos proprietários e as relações de preservação do meio ambiente que os novos recursos econômicos produziram na região. O delineamento da pesquisa será teórico-empírico, com base em fundamentação teórica, a pesquisa será realizada por meio de revisão de literatura e de pesquisa de campo no contexto dos proprietários de terra que possuem parceria com a PETROBRAS com ênfase na agricultura familiar. Para tanto, a pesquisa será descritiva, com método quantitativo, em uma primeira fase e qualitativo na segunda etapa da pesquisa. A pesquisa de campo será realizada para obter informações sobre esta população vinculada a agricultura familiar. De acordo com Andrade (2001), a pesquisa de campo baseia-se nos fatos tal qual ocorrem na realidade, diretamente coletados no local dos fenômenos estudados. Para a realização da coleta de dados serão utilizadas técnicas específicas, como a observação direta, questionários e entrevistas semi-estruturadas. A escolha dessa região se deu por conveniência, pois a UFERSA desenvolve pesquisas com ênfase na temática do semiárido. Neste sentido em uma primeira etapa uma pesquisa de natureza quantitativa serão aplicados questionários em uma amostra de 250 proprietários rurais, considerando um universo de 750 beneficiados com recursos da PETROBRAS, fazendo um levantamento sobre como são utilizados os recursos recebidos da PETROBRAS e qualidade de vida. Na segunda etapa, com base nos dados coletados na primeira parte da pesquisa serão entrevistados, através de roteiro semi-estruturado, proprietários para sistematizar as práticas de gestão que este

Dados da Proposta de Programa/Curso Novo

Número/Ano:	79/2016	Proposta em Associação?	NÃO
Instituição de Ensino:	UNIVERSIDADE FEDERAL RURAL DO SEMI-ÁRIDO (UFERSA)	Área Básica:	ADMINISTRAÇÃO
Nome do Programa:	Administração	Nível(eis):	Mestrado
Área de Avaliação:	ADMINISTRAÇÃO, CIÊNCIAS CONTÁBEIS E TURISMO	Data Última Situação:	11/04/2016
Modalidade:	ACADÊMICO		
Última Situação:	Em Preenchimento		

contexto possibilitou para a região com relação ao uso da terra para o plantio, a criação de seus rebanhos e a preservação do meio ambiente, já que os recursos recebidos, podem proporcionar incentivos e instrumentos para organização e gestão entre estas famílias.

Docente(s) na Equipe do Projeto de Pesquisa

Nome	Categoria	Responsável?
VALDEMAR SIQUEIRA FILHO	PERMANENTE	SIM
ELISABETE STRADIOTTO SIQUEIRA	PERMANENTE	NÃO
LIANA HOLANDA NEPOMUCENO NOBRE	PERMANENTE	NÃO

7

Projeto de Pesquisa: Ensino do Empreendedorismo

Data de Início: 03/03/2014

Financiador: -

Linha de Pesquisa: Gestão Organizacional e desempenho

Descrição: O ato de empreender atualmente é umas das matrizes da economia para países desenvolvidos, e em especial àqueles em desenvolvimento. Mello e Cordeiro (2010) enfatizam que o interesse pelo fenômeno do empreendedorismo vem crescendo significativamente nos últimos quinze anos, seja no âmbito acadêmico, governamental ou mesmo empresarial. Isto se deve a constatação de que a ação de empreender modifica o status quo do mercado, pela geração de novos negócios e a inserção de diferentes bens e serviços que atendam melhor as suas necessidades. Neste contexto, reconhecendo a importância do empreendedorismo para o desenvolvimento econômico do país, o Governo Federal Brasileiro vem implementando o ensino do empreendedorismo, em particular nas Instituições de Ensino Superior (IES). Como exemplo disso, o Governo Federal Brasileiro, por meio do Ministério da Educação, Ciência e Tecnologia (MEC) normatizou o ensino do empreendedorismo nas IES, em especial em cursos de gestão e de engenharia. Diante do exposto surgiu a seguinte problemática: Os cursos de graduação oferecidos pelas IES estão atendendo as diretrizes curriculares nacionais em relação ao tema empreendedorismo? Para responder à problemática, foi necessário atender ao objetivo geral de analisar o nível de empreendedorismo nos cursos de graduação oferecidos pelas IES ; e aos objetivos específicos de: 1) Identificar as práticas de ensino-aprendizagem destinadas ao desenvolvimento de habilidades empreendedoras adotadas em cada curso e IES; 2) mensurar a intenção de empreender e o potencial empreendedor dos concluintes desses cursos; 3) fazer um comparativo, por curso e por IES, do perfil empreendedor dos concluintes, e; 4) Analisar a relação entre as características pessoais, sociais e culturais; e a intenção de empreender e o potencial empreendedor dos concluintes. O projeto objetiva analisar de que forma essa dimensão da gestão vem sendo desenvolvidas nos cursos de graduação e as metodologias envolvidas no processo de ensino e aprendizagem..

Docente(s) na Equipe do Projeto de Pesquisa

Nome	Categoria	Responsável?
AGOSTINHA MAFALDA BARRA DE OLIVEIRA	PERMANENTE	SIM
ELISABETE STRADIOTTO SIQUEIRA	PERMANENTE	NÃO
LILIAN CAPORLINGUA GIESTA	PERMANENTE	NÃO

Dados da Proposta de Programa/Curso Novo

Número/Ano:	79/2016	Proposta em Associação?	NÃO
Instituição de Ensino:	UNIVERSIDADE FEDERAL RURAL DO SEMI-ÁRIDO (UFERSA)	Área Básica:	ADMINISTRAÇÃO
Nome do Programa:	Administração	Nível(eis):	Mestrado
Área de Avaliação:	ADMINISTRAÇÃO, CIÊNCIAS CONTÁBEIS E TURISMO	Data Última Situação:	11/04/2016
Modalidade:	ACADÊMICO		
Última Situação:	Em Preenchimento		

8

Projeto de Pesquisa: História constitucional e direitos sociais: a experiência do Conselho Nacional do Trabalho no Brasil (1923-1945)

Data de Início: 06/04/2015

Financiador: -

Linha de Pesquisa: Gestão sustentável

Descrição: A pesquisa pretende produzir uma história institucional do Conselho Nacional do Trabalho (CNT) sob a perspectiva da história do direito constitucional brasileiro. Instituído em 1923, o CNT foi precursor da organização dos sistemas previdenciário e trabalhista nacional. Transformado em Tribunal Superior do Trabalho em 1945, o conselho deixou um rastro de avanços e limites significativos para a compreensão histórica da pactuação de direitos sociais no Brasil, nas mais vastas experiências do direito e da política brasileira. Revisitar o CNT é um desafio que permite identificar o papel do direito e das instituições nesses processos históricos que marcaram o fim da primeira República até o término do Estado Novo.

Docente(s) na Equipe do Projeto de Pesquisa

Nome	Categoria	Responsável?
RAFAEL LAMERA CABRAL	PERMANENTE	SIM
MARIO SERGIO FALCAO MAIA	COLABORADOR	NÃO
VALDEMAR SIQUEIRA FILHO	PERMANENTE	NÃO

9

Projeto de Pesquisa: Análise de desempenho para o desenvolvimento econômico e inovativo local dos parques científicos e tecnológicos em operação do Nordeste.

Data de Início: 09/03/2015

Financiador: -

Linha de Pesquisa: Gestão Organizacional e desempenho

Descrição: A inovação e os processos de mudança tecnológica definem as trajetórias do desenvolvimento econômico de países, regiões e cidades. O avanço tecnológico tem sido a principal força motora das regiões desenvolvidas, respondendo por grande parte do aumento da produtividade, da renda, da geração de empregos e da competitividade internacional. Nesse sentido, os Habitat's de inovação, mas especificamente, os parques tecnológicos, são empreendimentos promotores da cultura da inovação, da competitividade, do aumento da capacitação empresarial, fundamentados na transferência de conhecimento e tecnologia, com o objetivo de incrementar a produção de riqueza de uma região. O objetivo dessa pesquisa é analisar o desempenho para o desenvolvimento econômico e inovativo local dos parques científicos e tecnológicos em operação que estão situados na região Nordeste que de acordo com a MCT&I (2013) são: Núcleo de Gestão do Porto Digital/PE, Parque Tecnológico de Salvador ? TECNOVIA/BA, Fundação Parque Tecnológicos da Paraíba ? PaqTcPB/PB e Sergipe Parque Tecnológico ? SergipeTec/SE. Os procedimentos metodológicos para a realização do estudo consistirão na realização de entrevistas semiestruturadas e aplicação de questionários com os gestores dos parques científicos e tecnológicos estudados e análise documental com documentos pertinentes ao escopo da pesquisa. A análise dos dados consistirá da análise de conteúdo com o uso do software ATLAS.ti 7.0. A principal contribuição do trabalho é possibilitar que os gestores dos parques científicos e tecnológicos estudados, conscientes dos fatores de eficiência e eficácia para o desenvolvimento econômico e inovativo local, possam obter o conhecimento do

Dados da Proposta de Programa/Curso Novo

Número/Ano:	79/2016	Proposta em Associação?	NÃO
Instituição de Ensino:	UNIVERSIDADE FEDERAL RURAL DO SEMI-ÁRIDO (UFERSA)	Área Básica:	ADMINISTRAÇÃO
Nome do Programa:	Administração	Nível(eis):	Mestrado
Área de Avaliação:	ADMINISTRAÇÃO, CIÊNCIAS CONTÁBEIS E TURISMO	Data Última Situação:	11/04/2016
Modalidade:	ACADÊMICO		
Última Situação:	Em Preenchimento		

impacto das ações realizadas pelas empresas incubadas e/ou instaladas no desenvolvimento da região ao qual estão inseridos.

Docente(s) na Equipe do Projeto de Pesquisa

Nome	Categoria	Responsável?
ANA MARIA MAGALHAES CORREIA	PERMANENTE	SIM
ELISABETE STRADIOTTO SIQUEIRA	PERMANENTE	NÃO
THAISEANY DE FREITAS REGO	PERMANENTE	NÃO

10

Projeto de Pesquisa: Um estudo a respeito das contribuições científicas, nacionais e internacionais, na área de Governança

Data de Início: 09/03/2015

Financiador: -

Linha de Pesquisa: Gestão Organizacional e desempenho

Descrição: Em um ambiente de mudanças e oportunidades de negócio, a Governança surge como um sistema em que as organizações são dirigidas e controladas, por meio de princípios de justiça, transparência e responsabilidade. Nessa perspectiva, contempla um processo coletivo e contínuo, que acomoda interesses particulares e prega ações cooperativas de resposta a problemas de relações formais (hierarquia, poder e obediência), e acordos informais (colaborativos em relações não hierárquicas). Ademais, identificar o que os pesquisadores contemplam em seus estudos sobre Governança e como se relacionam com o contexto empresarial. Logo, a presente pesquisa se propõe a mapear as contribuições científicas desenvolvidas, nacional e internacionalmente, na área de Governança, no período de 2002 a 2016. Para tanto, será necessário proceder com um estudo exploratório-descritivo, que observa a análise bibliométrica, sociométrica e quantitativa dos artigos disponíveis no Portal de Periódicos da CAPES, na área de ?Administração, Ciências Contábeis e Turismo?. Adverte-se que os mesmos serão identificados e selecionados para compor o banco de dados, considerando a presença da terminologia Governança (Governance), no: título (article title), resumo (abstract) e palavras-chave (keywords). Com o banco de dados montado, será necessário proceder com o estudo dos aspectos quantitativos das publicações, bem como identificar os elementos relacionados aos índices de cooperação, objeto de estudo, temática abordada e metodologia de pesquisa. Tudo isso, com o intuito de apresentar uma evolução histórica sobre conteúdos publicados na área de Governança, bem como identificar quais temáticas estão incipientes e carecem de novos estudos.

Docente(s) na Equipe do Projeto de Pesquisa

Nome	Categoria	Responsável?
THAISEANY DE FREITAS REGO	PERMANENTE	SIM
ANA MARIA MAGALHAES CORREIA	PERMANENTE	NÃO

Dados da Proposta de Programa/Curso Novo

Número/Ano:	79/2016	Proposta em Associação?	NÃO
Instituição de Ensino:	UNIVERSIDADE FEDERAL RURAL DO SEMI-ÁRIDO (UFERSA)	Área Básica:	ADMINISTRAÇÃO
Nome do Programa:	Administração	Nível(eis):	Mestrado
Área de Avaliação:	ADMINISTRAÇÃO, CIÊNCIAS CONTÁBEIS E TURISMO	Data Última Situação:	11/04/2016
Modalidade:	ACADÊMICO		
Última Situação:	Em Preenchimento		

11

Projeto de Pesquisa: Viabilidade econômica dos investimentos em agronegócio no Semi-árido nordestino

Data de Início: 02/02/2015

Financiador: -

Linha de Pesquisa: Gestão Organizacional e desempenho

Descrição: Este projeto de pesquisa tem por objetivo analisar a viabilidade econômica dos investimentos em agronegócios no semi-árido nordestino. Auxiliando na decisão de investimento de pequenos e médios agricultores, cooperativas e associações que se dedicam a explorar este tipo de negócio, contribuindo para o adequado planejamento e seleção dos investimentos.

Docente(s) na Equipe do Projeto de Pesquisa

Nome	Categoria	Responsável?
ANTONIO ERIVANDO XAVIER JUNIOR	COLABORADOR	SIM
ANA MARIA MAGALHAES CORREIA	PERMANENTE	NÃO
LIANA HOLANDA NEPOMUCENO NOBRE	PERMANENTE	NÃO
THAISEANY DE FREITAS REGO	PERMANENTE	NÃO

12

Projeto de Pesquisa: Modelagem da Satisfação na Utilização de Serviços de Comunicação Móvel

Data de Início: 02/02/2015

Financiador: -

Linha de Pesquisa: Gestão Organizacional e desempenho

Descrição: Transformações ocorridas no setor de telecomunicações nas últimas décadas, aliadas à competição motivada pelas políticas de concessões e privatizações, fomentaram, de forma irrefutável, o mercado mundial, causando o surgimento de uma nova realidade. Os reflexos, no Brasil, tornaram-se evidentes devido ao aparecimento de taxas de crescimento acentuadas, chegando em 2012 a apresentar uma receita operacional líquida de 128 bilhões de reais, colocando o país entre os cinco maiores países em relação a comunicações móveis no mundo. Neste contexto econômico, uma questão de crescente importância é a análise da satisfação do cliente usuário de comunicação móvel. Com este propósito, modelos têm sido desenvolvidos, por meio da modelagem de equações estruturais, para identificar as relações entre os diversos determinantes da lealdade dos clientes no contexto dos serviços. A contribuição original desta pesquisa é o desenvolvimento de um modelo para a lealdade, este modelo será desenvolvido a partir da identificação de relações entre determinantes da satisfação (variáveis latentes) e da inclusão de atributos que determinam as percepções da qualidade de serviço para o setor de comunicações móveis, entre os quais: qualidade, satisfação, confiança, expectativa e lealdade. A pesquisa de caráter quantitativo será realizada por meio da técnica de amostragem aleatória simples, com a utilização de questionários estruturados.

Docente(s) na Equipe do Projeto de Pesquisa

Nome	Categoria	Responsável?
ANDRE PEDRO FERNANDES NETO	PERMANENTE	SIM
LIANA HOLANDA NEPOMUCENO NOBRE	PERMANENTE	NÃO

Dados da Proposta de Programa/Curso Novo

Número/Ano:	79/2016	Proposta em Associação?	NÃO
Instituição de Ensino:	UNIVERSIDADE FEDERAL RURAL DO SEMI-ÁRIDO (UFERSA)	Área Básica:	ADMINISTRAÇÃO
Nome do Programa:	Administração	Nível(eis):	Mestrado
Área de Avaliação:	ADMINISTRAÇÃO, CIÊNCIAS CONTÁBEIS E TURISMO	Data Última Situação:	11/04/2016
Modalidade:	ACADÊMICO		
Última Situação:	Em Preenchimento		

13

Projeto de Pesquisa:	Metodologia de acompanhamento e monitoramento de Projetos de Extensão: A construção de um instrumento viável para a avaliação de resultados qualitativos		
Data de Início:	04/04/2016	Financiador:	-
Linha de Pesquisa:	Gestão sustentável		
Descrição:	Metodologia de acompanhamento e monitoramento de Projetos de Extensão: A construção de um instrumento viável para a avaliação de resultados qualitativos		

Docente(s) na Equipe do Projeto de Pesquisa

Nome	Categoria	Responsável?
VINICIUS CLAUDINO DE SA	COLABORADOR	SIM
ANDRE PEDRO FERNANDES NETO	PERMANENTE	NÃO
LIANA HOLANDA NEPOMUCENO NOBRE	PERMANENTE	NÃO
VALDEMAR SIQUEIRA FILHO	PERMANENTE	NÃO

14

Projeto de Pesquisa:	Revisão sistemática da relação entre práticas de GRH e desempenho organizacional		
Data de Início:	02/02/2015	Financiador:	-
Linha de Pesquisa:	Gestão Organizacional e desempenho		
Descrição:	Este estudo se propõe a realizar uma revisão sistemática dos resultados dos estudos empíricos, realizados e/ou publicados, desde 2005 até os dias atuais, que avaliaram a relação entre práticas de GRH e desempenho organizacional. Para atender a este propósito maior buscar-se-á alcançar seis objetivos específicos: Estimar a magnitude ou tamanho do efeito da relação entre práticas de GRH e desempenho organizacional; Identificar e desenvolver modelos com variáveis moderadoras de tipo substantivo, metodológico e contextual; Explorar a questão da causalidade na relação entre práticas de GRH e desempenho organizacional, e; Validar um modelo de teorização.		

Docente(s) na Equipe do Projeto de Pesquisa

Nome	Categoria	Responsável?
AGOSTINHA MAFALDA BARRA DE OLIVEIRA	PERMANENTE	SIM
ANA MARIA MAGALHAES CORREIA	PERMANENTE	NÃO
ANDRE PEDRO FERNANDES NETO	PERMANENTE	NÃO
ANTONIO ERIVANDO XAVIER JUNIOR	COLABORADOR	NÃO
LIANA HOLANDA NEPOMUCENO NOBRE	PERMANENTE	NÃO
THAISEANY DE FREITAS REGO	PERMANENTE	NÃO

Dados da Proposta de Programa/Curso Novo

Número/Ano:	79/2016	Proposta em Associação?	NÃO
Instituição de Ensino:	UNIVERSIDADE FEDERAL RURAL DO SEMI-ÁRIDO (UFERSA)	Área Básica:	ADMINISTRAÇÃO
Nome do Programa:	Administração	Nível(eis):	Mestrado
Área de Avaliação:	ADMINISTRAÇÃO, CIÊNCIAS CONTÁBEIS E TURISMO	Data Última Situação:	11/04/2016
Modalidade:	ACADÊMICO		
Última Situação:	Em Preenchimento		

15

Projeto de Pesquisa: Gestão socioambiental em contextos organizacionais
Data de Início: 02/03/2009 **Financiador:** -
Linha de Pesquisa: Gestão Organizacional e desempenho
Descrição: Análise de processos de gestão socioambiental nos diversos espaços organizacionais da região do semiárido brasileiro.

Docente(s) na Equipe do Projeto de Pesquisa		
Nome	Categoria	Responsável?
LILIAN CAPORLINGUA GIESTA	PERMANENTE	SIM
ELISABETE STRADIOTTO SIQUEIRA	PERMANENTE	NÃO

16

Projeto de Pesquisa: Revisão sistemática da relação entre práticas de GRH e desempenho organizacional
Data de Início: 02/03/2015 **Financiador:** -
Linha de Pesquisa: Gestão Organizacional e desempenho
Descrição: Este estudo se propõe a realizar uma revisão sistemática dos resultados dos estudos empíricos, realizados e/ou publicados, desde 2005 até os dias atuais, que avaliaram a relação entre práticas de GRH e desempenho organizacional. Para atender a este propósito maior buscar-se-á alcançar seis objetivos específicos: Estimar a magnitude ou tamanho do efeito da relação entre práticas de GRH e desempenho organizacional; Identificar e desenvolver modelos com variáveis moderadoras de tipo substantivo, metodológico e contextual; Explorar a questão da causalidade na relação entre práticas de GRH e desempenho organizacional, e; Validar um modelo de teorização.

Docente(s) na Equipe do Projeto de Pesquisa		
Nome	Categoria	Responsável?
AGOSTINHA MAFALDA BARRA DE OLIVEIRA	PERMANENTE	SIM
ANA MARIA MAGALHAES CORREIA	PERMANENTE	NÃO
ANDRE PEDRO FERNANDES NETO	PERMANENTE	NÃO
ANTONIO ERIVANDO XAVIER JUNIOR	COLABORADOR	NÃO
LIANA HOLANDA NEPOMUCENO NOBRE	PERMANENTE	NÃO
THAISEANY DE FREITAS REGO	PERMANENTE	NÃO

Dados da Proposta de Programa/Curso Novo

Número/Ano:	79/2016	Proposta em Associação?	NÃO
Instituição de Ensino:	UNIVERSIDADE FEDERAL RURAL DO SEMI-ÁRIDO (UFERSA)	Área Básica:	ADMINISTRAÇÃO
Nome do Programa:	Administração	Nível(eis):	Mestrado
Área de Avaliação:	ADMINISTRAÇÃO, CIÊNCIAS CONTÁBEIS E TURISMO	Data Última Situação:	11/04/2016
Modalidade:	ACADÊMICO		
Última Situação:	Em Preenchimento		

Corpo Docente - Identificação Nominal da Produção Recente

Dados da Proposta de Programa/Curso Novo

Número/Ano:	79/2016	Proposta em Associação?	NÃO
Instituição de Ensino:	UNIVERSIDADE FEDERAL RURAL DO SEMI-ÁRIDO (UFERSA)	Área Básica:	ADMINISTRAÇÃO
Nome do Programa:	Administração	Nível(eis):	Mestrado
Área de Avaliação:	ADMINISTRAÇÃO, CIÊNCIAS CONTÁBEIS E TURISMO	Data Última Situação:	11/04/2016
Modalidade:	ACADÊMICO		
Última Situação:	Em Preenchimento		

LILIAN CAPORLINGUA GIESTA (Currículo Lattes) PERMANENTE

Natureza:	TRABALHO EM ANAIS	Tipo:	BIBLIOGRAFICA
Título:	Responsabilidade social: uma análise bibliométrica da produção acadêmica nacional	Destaque:	NÃO
Autor:	LILIAN CAPORLINGUA GIESTA	Data da Publicação:	01/01/2014
Coautor(es):	ELISABETE STRADIOTTO SIQUEIRA, SAMARA MÍRIAN NOBRE DE CASTRO, ARRILTON CARLOS DE BRITO FILHO, ANA MARIA MAGALHÃES CORREIA		
Complemento:	BIBLIOGRAFICA; TRABALHO EM ANAIS; Responsabilidade social: uma análise bibliométrica da produção acadêmica nacional; 01/01/2014; Não; TRABALHO COMPLETO; 1; Português; [http://www.engema.org.br/anais-xvi-engema/];		

Título:	Consumo sustentável: uma análise sobre a percepção de alunos de graduação do curso de administração de uma universidade do semiárido brasileiro	Destaque:	NÃO
Autor:	LILIAN CAPORLINGUA GIESTA	Data da Publicação:	01/01/2013
Coautor(es):	ANA PAULA SANTIAGO BARRETO, GENEVILE CARIFE BERGAMO		
Complemento:	BIBLIOGRAFICA; TRABALHO EM ANAIS; Consumo sustentável: uma análise sobre a percepção de alunos de graduação do curso de administração de uma universidade do semiárido brasileiro; 01/01/2013; Não; TRABALHO COMPLETO; 1; Português; [http://www.engema.org.br];		

Título:	Produção mais limpa: um estudo multicaso em duas organizações do setor alimentício Norte-rio-grandense	Destaque:	NÃO
Autor:	LILIAN CAPORLINGUA GIESTA	Data da Publicação:	01/01/2014
Coautor(es):	ROSA ADEYSE SILVA, FRANCISCA LÍGIA VIANA DE QUEIROZ, JÉSSICA ANALIA FAGUNDES DA SILVA, ELISABETE STRADIOTTO SIQUEIRA		
Complemento:	BIBLIOGRAFICA; TRABALHO EM ANAIS; Produção mais limpa: um estudo multicaso em duas organizações do setor alimentício Norte-rio-grandense; 01/01/2014; Não; TRABALHO COMPLETO; 1; Português; [http://www.engema.org.br/anais-xvi-engema/];		

Título:	EDUCAÇÃO AMBIENTAL E GESTÃO DO CONHECIMENTO: UM ESTUDO BIBLIOMÉTRICO NO CAMPO DA ADMINISTRAÇÃO	Destaque:	NÃO
Autor:	LILIAN CAPORLINGUA GIESTA	Data da Publicação:	01/01/2014
Coautor(es):			
Complemento:	BIBLIOGRAFICA; TRABALHO EM ANAIS; EDUCAÇÃO AMBIENTAL E GESTÃO DO CONHECIMENTO: UM ESTUDO BIBLIOMÉTRICO NO CAMPO DA ADMINISTRAÇÃO; 01/01/2014; Não; TRABALHO COMPLETO; 3; Português; [http://ecoinovar.com.br/cd2014/trabalhos.html#];		

Dados da Proposta de Programa/Curso Novo

Número/Ano:	79/2016	Proposta em Associação?	NÃO
Instituição de Ensino:	UNIVERSIDADE FEDERAL RURAL DO SEMI-ÁRIDO (UFERSA)	Área Básica:	ADMINISTRAÇÃO
Nome do Programa:	Administração	Nível(eis):	Mestrado
Área de Avaliação:	ADMINISTRAÇÃO, CIÊNCIAS CONTÁBEIS E TURISMO	Data Última Situação:	11/04/2016
Modalidade:	ACADÊMICO		
Última Situação:	Em Preenchimento		

Título: Responsabilidade social sob a ótica da ISO 26000: uma análise das pequenas empresas do comércio varejista de Mossoró **Destaque:** NÃO

Autor: LILIAN CAPORLINGUA GIESTA **Data da Publicação:** 01/01/2014
Coautor(es): ÁGUIDA JÉSSICA DE FREITAS DANTAS, ELISABETE STRADIOTTO SIQUEIRA, FABIO CHAVES NOBRE
Complemento: BIBLIOGRAFICA; TRABALHO EM ANAIS; Responsabilidade social sob a ótica da ISO 26000: uma análise das pequenas empresas do comércio varejista de Mossoró; 01/01/2014; Não; TRABALHO COMPLETO; 1; Português; [http://www.engema.org.br/anais-xvi-engema/];

Título: A liderança estratégica como forma de exercício de poder despersonalizado **Destaque:** NÃO

Autor: LILIAN CAPORLINGUA GIESTA **Data da Publicação:** 01/01/2013
Coautor(es): YÁKARA VASCONCELOS PEREIRA LEITE, ELISABETE STRADIOTTO SIQUEIRA
Complemento: BIBLIOGRAFICA; TRABALHO EM ANAIS; A liderança estratégica como forma de exercício de poder despersonalizado; 01/01/2013; Não; TRABALHO COMPLETO; 1; 1-15; Português; [http://www.simpoi.fgvsp.br/arquivo/2013/artigos/E2013_T00138_PCN06566.pdf];

Título: Educação ambiental: um estudo qualitativo sobre a percepção de estudantes de administração de universidades de Mossoró/RN **Destaque:** NÃO

Autor: LILIAN CAPORLINGUA GIESTA **Data da Publicação:** 01/01/2013
Coautor(es): ROSA ADEYSE SILVA, ANA BEATRIZ BERNARDES OLIVEIRA, JÉSSICA ANALIA FAGUNDES DA SILVA
Complemento: BIBLIOGRAFICA; TRABALHO EM ANAIS; Educação ambiental: um estudo qualitativo sobre a percepção de estudantes de administração de universidades de Mossoró/RN; 01/01/2013; Não; TRABALHO COMPLETO; 1; Português; [http://www.engema.org.br];

Título: Uma discussão teórica sobre a gestão ambiental como vantagem competitiva na hospitalidade **Destaque:** NÃO

Autor: LILIAN CAPORLINGUA GIESTA **Data da Publicação:** 01/01/2013
Coautor(es): GIANCARLO SANTOS MARTINS, GEMISON DA SILVA MARTINS, YÁKARA VASCONCELOS PEREIRA LEITE, ARRILTON CARLOS DE BRITO FILHO
Complemento: BIBLIOGRAFICA; TRABALHO EM ANAIS; Uma discussão teórica sobre a gestão ambiental como vantagem competitiva na hospitalidade; 01/01/2013; Não; TRABALHO COMPLETO; 1; Português; [http://gespet.wordpress.com/anais-2013/];

Dados da Proposta de Programa/Curso Novo

Número/Ano:	79/2016	Proposta em Associação?	NÃO
Instituição de Ensino:	UNIVERSIDADE FEDERAL RURAL DO SEMI-ÁRIDO (UFERSA)	Área Básica:	ADMINISTRAÇÃO
Nome do Programa:	Administração	Nível(eis):	Mestrado
Área de Avaliação:	ADMINISTRAÇÃO, CIÊNCIAS CONTÁBEIS E TURISMO	Data Última Situação:	11/04/2016
Modalidade:	ACADÊMICO		
Última Situação:	Em Preenchimento		

Título: A análise do tripé da sustentabilidade em uma cooperativa de frutas em Mossoró/RN **Destaque:** NÃO

Autor: LILIAN CAPORLINGUA GIESTA **Data da Publicação:** 01/01/2013

Coautor(es): LIVIA NASCIMENTO RABELO, GUSTAVO DE LIMA REBOUÇAS, GIANCARLO SANTOS MARTINS, SANDRELY MARIA PRADO COSTA

Complemento: BIBLIOGRAFICA; TRABALHO EM ANAIS; A análise do tripé da sustentabilidade em uma cooperativa de frutas em Mossoró/RN; 01/01/2013; Não; TRABALHO COMPLETO; 1; 1-20; Português; [http://gespet.wordpress.com/anais-2013/];

Título: Ações de gestão ambiental: um estudo na cadeia ceramista do vale do Assú/RN **Destaque:** NÃO

Autor: LILIAN CAPORLINGUA GIESTA **Data da Publicação:** 01/01/2013

Coautor(es): IGOR RAFAEL PEREIRA DE MACEDO, YÁKARA VASCONCELOS PEREIRA LEITE

Complemento: BIBLIOGRAFICA; TRABALHO EM ANAIS; Ações de gestão ambiental: um estudo na cadeia ceramista do vale do Assú/RN; 01/01/2013; Não; TRABALHO COMPLETO; 1; Português; [http://www.simpoi.fgvsp.br/arquivo/2013/artigos/E2013_T00144_PCN24588.pdf];

Título: Educação Ambiental em Instituições de Ensino Superior: uma revisão de literatura **Destaque:** NÃO

Autor: LILIAN CAPORLINGUA GIESTA **Data da Publicação:** 01/01/2014

Coautor(es): ANA PAULA DE SOUSA ENEAS

Complemento: BIBLIOGRAFICA; TRABALHO EM ANAIS; Educação Ambiental em Instituições de Ensino Superior: uma revisão de literatura; 01/01/2014; Não; TRABALHO COMPLETO; 1; Português;

Título: Produção mais limpa: Um estudo de caso na unidade de beneficiamento de castanha da COOPAPI. **Destaque:** NÃO

Autor: LILIAN CAPORLINGUA GIESTA **Data da Publicação:** 01/01/2015

Coautor(es): SAMARA MÍRIAN NOBRE DE CASTRO, ELISABETE STRADIOTTO SIQUEIRA, ROSA ADEYSE SILVA, BENEDITO FERREIRA DA SILVA NETO

Complemento: BIBLIOGRAFICA; TRABALHO EM ANAIS; Produção mais limpa: Um estudo de caso na unidade de beneficiamento de castanha da COOPAPI.; 01/01/2015; Não; TRABALHO COMPLETO; 1; Português; [http://engemausp.submissao.com.br/17/anais/index.php];

Dados da Proposta de Programa/Curso Novo

Número/Ano:	79/2016	Proposta em Associação?	NÃO
Instituição de Ensino:	UNIVERSIDADE FEDERAL RURAL DO SEMI-ÁRIDO (UFERSA)	Área Básica:	ADMINISTRAÇÃO
Nome do Programa:	Administração	Nível(eis):	Mestrado
Área de Avaliação:	ADMINISTRAÇÃO, CIÊNCIAS CONTÁBEIS E TURISMO	Data Última Situação:	11/04/2016
Modalidade:	ACADÊMICO		
Última Situação:	Em Preenchimento		

Título: A QUESTÃO AMBIENTAL NA ADMINISTRAÇÃO: PERCEPÇÃO DE PROFESSORES E COORDENADORES DE CURSO EM MOSSORÓ/RN

Autor: LILIAN CAPORLINGUA GIESTA

Coautor(es): ROBERTO PORFÍRIO DE SOUSA OLIVEIRA, ANA PAULA DE SOUSA ENEAS, LIVIA NASCIMENTO RABELO, DJANILTON ALVES DE FRANÇA

Complemento: BIBLIOGRAFICA; TRABALHO EM ANAIS; A QUESTÃO AMBIENTAL NA ADMINISTRAÇÃO: PERCEPÇÃO DE PROFESSORES E COORDENADORES DE CURSO EM MOSSORÓ/RN; 01/01/2015; Não; TRABALHO COMPLETO; 1; 1-15; Português; [http://engemausp.submissao.com.br/17/anais/];

Destaque: NÃO

Data da Publicação: 01/01/2015

Título: EDUCAÇÃO AMBIENTAL: PERCEPÇÃO DOS DISCENTES DAS PRÁTICAS NOS CURSOS PRESENCIAIS DE ADMINISTRAÇÃO DAS IES PÚBLICAS DE MOSSORÓ/RN

Autor: LILIAN CAPORLINGUA GIESTA

Coautor(es): ROBERTO PORFÍRIO DE SOUSA OLIVEIRA, GENEVILE CARIFE BERGAMO, LIVIA NASCIMENTO RABELO, DJANILTON ALVES DE FRANÇA

Complemento: BIBLIOGRAFICA; TRABALHO EM ANAIS; EDUCAÇÃO AMBIENTAL: PERCEPÇÃO DOS DISCENTES DAS PRÁTICAS NOS CURSOS PRESENCIAIS DE ADMINISTRAÇÃO DAS IES PÚBLICAS DE MOSSORÓ/RN; 01/01/2015; Não; Português; [http://engemausp.submissao.com.br/17/anais/];

Destaque: NÃO

Data da Publicação: 01/01/2015

Título: As questões ambientais em cursos de administração de Mossoró-RN

Autor: LILIAN CAPORLINGUA GIESTA

Coautor(es): ANA PAULA DE SOUSA ENEAS

Complemento: BIBLIOGRAFICA; TRABALHO EM ANAIS; As questões ambientais em cursos de administração de Mossoró-RN; 01/01/2015; Não; TRABALHO COMPLETO; 1; Português;

Destaque: NÃO

Data da Publicação: 01/01/2015

Título: Educação ambiental em cursos superiores de administração: um ensaio teórico

Autor: LILIAN CAPORLINGUA GIESTA

Coautor(es): ANA PAULA DE SOUSA ENEAS, ELISABETE STRADIOTTO SIQUEIRA

Complemento: BIBLIOGRAFICA; TRABALHO EM ANAIS; Educação ambiental em cursos superiores de administração: um ensaio teórico; 01/01/2015; Não; TRABALHO COMPLETO; 1; Português;

Destaque: NÃO

Data da Publicação: 01/01/2015

Dados da Proposta de Programa/Curso Novo

Número/Ano:	79/2016	Proposta em Associação?	NÃO
Instituição de Ensino:	UNIVERSIDADE FEDERAL RURAL DO SEMI-ÁRIDO (UFERSA)	Área Básica:	ADMINISTRAÇÃO
Nome do Programa:	Administração	Nível(eis):	Mestrado
Área de Avaliação:	ADMINISTRAÇÃO, CIÊNCIAS CONTÁBEIS E TURISMO	Data Última Situação:	11/04/2016
Modalidade:	ACADÊMICO		
Última Situação:	Em Preenchimento		

Título: Gestão de resíduos sólidos no meio rural: a percepção dos moradores de um assentamento no município de Mossoró/RN **Destaque:** NÃO

Autor: LILIAN CAPORLINGUA GIESTA **Data da Publicação:** 01/01/2013

Coautor(es): ELISABETE STRADIOTTO SIQUEIRA, ANA BEATRIZ BERNARDES OLIVEIRA, KARLA KALLYANA FILGUEIRA FÉLIX, ÁGUIDA JÉSSICA DE FREITAS

Complemento: BIBLIOGRAFICA; TRABALHO EM ANAIS; Gestão de resíduos sólidos no meio rural: a percepção dos moradores de um assentamento no município de Mossoró/RN; 01/01/2013; Não; TRABALHO COMPLETO; 1; Português;

Título: Resíduos sólidos no meio rural: qual a percepção dos moradores acerca da gestão de resíduos em um assentamento no município de Mossoró RN **Destaque:** NÃO

Autor: LILIAN CAPORLINGUA GIESTA **Data da Publicação:** 01/01/2013

Coautor(es): ÁGUIDA JÉSSICA DE FREITAS DANTAS, ANA BEATRIZ BERNARDES OLIVEIRA, JÉSSICA ANÁLIA DA SILVA FAGUNDES, KARLA KALLYANA FILGUEIRA

Complemento: BIBLIOGRAFICA; TRABALHO EM ANAIS; Resíduos sólidos no meio rural: qual a percepção dos moradores acerca da gestão de resíduos em um assentamento no município de Mossoró RN; 01/01/2013; Não; TRABALHO COMPLETO; 1; português;

Título: Educação Ambiental: a percepção dos estudantes de administração de universidades públicas de Mossoró-RN **Destaque:** NÃO

Autor: LILIAN CAPORLINGUA GIESTA **Data da Publicação:** 01/01/2013

Coautor(es): JÉSSICA ANALIA FAGUNDES DA SILVA, ROSA ADEYSE SILVA, ANA BEATRIZ BERNARDES OLIVEIRA

Complemento: BIBLIOGRAFICA; TRABALHO EM ANAIS; Educação Ambiental: a percepção dos estudantes de administração de universidades públicas de Mossoró-RN; 01/01/2013; Não; TRABALHO COMPLETO; 1; Português;

Título: A percepção de servidores sobre compras sustentáveis em uma universidade do semiárido potiguar **Destaque:** NÃO

Autor: LILIAN CAPORLINGUA GIESTA **Data da Publicação:** 01/01/2013

Coautor(es): LÍVIA FREIRE DE OLIVEIRA, ARAMIDIS CIBELLY MOURA DE MORAIS, IRAMA SONARY DE OLIVEIRA FERREIRA

Complemento: BIBLIOGRAFICA; TRABALHO EM ANAIS; A percepção de servidores sobre compras sustentáveis em uma universidade do semiárido potiguar; 01/01/2013; Não; TRABALHO COMPLETO; 1; Português;

Dados da Proposta de Programa/Curso Novo

Número/Ano:	79/2016	Proposta em Associação?	NÃO
Instituição de Ensino:	UNIVERSIDADE FEDERAL RURAL DO SEMI-ÁRIDO (UFERSA)	Área Básica:	ADMINISTRAÇÃO
Nome do Programa:	Administração	Nível(eis):	Mestrado
Área de Avaliação:	ADMINISTRAÇÃO, CIÊNCIAS CONTÁBEIS E TURISMO	Data Última Situação:	11/04/2016
Modalidade:	ACADÊMICO		
Última Situação:	Em Preenchimento		

Título: Sustentabilidade: a percepção de servidores sobre compras sustentáveis em uma universidade do semiárido **Destaque:** NÃO

Autor: LILIAN CAPORLINGUA GIESTA **Data da Publicação:** 01/01/2013

Coautor(es): LÍVIA FREIRE DE OLIVEIRA, ARAMIDIS CIBELLY MOURA DE MORAIS, IRAMA SONARY DE OLIVEIRA FERREIRA

Complemento: BIBLIOGRAFICA; TRABALHO EM ANAIS; Sustentabilidade: a percepção de servidores sobre compras sustentáveis em uma universidade do semiárido; 01/01/2013; Não; TRABALHO COMPLETO; 1; Português; [http://www.excelenciaemgestao.org/portals/2/documents/cneg9/anais/t13_0599_3432.pdf];

Título: Gestão ambiental e estratégia: um estudo de caso em uma organização do setor metalúrgico **Destaque:** NÃO

Autor: LILIAN CAPORLINGUA GIESTA **Data da Publicação:** 01/01/2013

Coautor(es): LUZIVÂNIA FERREIRA MOREIRA, ANDRÉA GREGÓRIO ROCHA

Complemento: BIBLIOGRAFICA; TRABALHO EM ANAIS; Gestão ambiental e estratégia: um estudo de caso em uma organização do setor metalúrgico; 01/01/2013; Não; TRABALHO COMPLETO; 1; Português;

Título: Conceitos e identificação da produção mais limpa na fabricação de polpas de frutas: o caso de uma cooperativa potiguar **Destaque:** NÃO

Autor: LILIAN CAPORLINGUA GIESTA **Data da Publicação:** 01/01/2013

Coautor(es): ROSA ADEYSE SILVA, FRANCISCA LÍGIA VIANA DE QUEIROZ, JÉSSICA ANALIA FAGUNDES DA SILVA, BRUNA MARIA ALVARES HERMÍNIO

Complemento: BIBLIOGRAFICA; TRABALHO EM ANAIS; Conceitos e identificação da produção mais limpa na fabricação de polpas de frutas: o caso de uma cooperativa potiguar; 01/01/2013; Não; TRABALHO COMPLETO; 1; Português; [http://gespet.wordpress.com/anais-2013/];

Título: Ultrapassando barreiras internacionais: um caso do agronegócio na visão da gestão estratégica **Destaque:** NÃO

Autor: LILIAN CAPORLINGUA GIESTA **Data da Publicação:** 01/01/2013

Coautor(es): YÁKARA VASCONCELOS PEREIRA LEITE, VIVIANE SANTOS SALAZAR

Complemento: BIBLIOGRAFICA; TRABALHO EM ANAIS; Ultrapassando barreiras internacionais: um caso do agronegócio na visão da gestão estratégica; 01/01/2013; Não; TRABALHO COMPLETO; 1; Português; [http://www.simpoi.fgvsp.br/arquivo/2013/artigos/E2013_T00029_PCN26815.pdf];

Natureza: SERVIÇOS TÉCNICOS

Tipo: TECNICA

Dados da Proposta de Programa/Curso Novo

Número/Ano:	79/2016	Proposta em Associação?	NÃO
Instituição de Ensino:	UNIVERSIDADE FEDERAL RURAL DO SEMI-ÁRIDO (UFERSA)	Área Básica:	ADMINISTRAÇÃO
Nome do Programa:	Administração	Nível(eis):	Mestrado
Área de Avaliação:	ADMINISTRAÇÃO, CIÊNCIAS CONTÁBEIS E TURISMO	Data Última Situação:	11/04/2016
Modalidade:	ACADÊMICO		
Última Situação:	Em Preenchimento		

Título: Presidente da comissão eleitoral para coordenador e vice-coordenador do curso de Administração da UFERSA **Destaque:** NÃO

Autor: LILIAN CAPORLINGUA GIESTA **Data da Publicação:** 01/01/2014

Coautor(es): YÁKARA VASCONCELOS PEREIRA LEITE, BRENDA FYAMMA FERNANDES PIMENTA

Complemento: TECNICA; SERVIÇOS TÉCNICOS; Presidente da comissão eleitoral para coordenador e vice-coordenador do curso de Administração da UFERSA; 01/01/2014; Não;

Natureza: LIVRO **Tipo:** BIBLIOGRAFICA

Título: Educação ambiental nos instrumentos de gestão ambiental privada (empresarial) **Destaque:** NÃO

Autor: LILIAN CAPORLINGUA GIESTA **Data da Publicação:** 01/01/2014

Coautor(es): JOSÉ LINDOMAR ALVES DE LIMA

Complemento: BIBLIOGRAFICA; LIVRO; Educação ambiental nos instrumentos de gestão ambiental privada (empresarial); 01/01/2014; Não; Vozes; Idioma Nacional; <http://www.universovozes.com.br/livrariavozes/web/view/DetailProdutoCommerce.aspx?ProdId=8532648380>;

Natureza: ARTIGO EM PERIÓDICO **Tipo:** BIBLIOGRAFICA

Título: Educação Ambiental e Gestão Ambiental no ativo Mossoró da Unidade RN/CE da Petrobras **Destaque:** NÃO

ISSN - Título: 1413-2311 - REAd. Revista Eletrônica de Administração (Porto Alegre. Online) **Qualis:** B1

Autor: LILIAN CAPORLINGUA GIESTA **Data da Publicação:** 01/01/2013

Coautor(es):

Complemento: BIBLIOGRAFICA; ARTIGO EM PERIÓDICO; Educação Ambiental e Gestão Ambiental no ativo Mossoró da Unidade RN/CE da Petrobras; 01/01/2013; Não; Trabalho Completo; 1413-2311 - REAd. Revista Eletrônica de Administração (Porto Alegre. Online); 19; 2; 453-484; Inglês; 10.1590/S1413-23112013000200008;

Dados da Proposta de Programa/Curso Novo

Número/Ano:	79/2016	Proposta em Associação?	NÃO
Instituição de Ensino:	UNIVERSIDADE FEDERAL RURAL DO SEMI-ÁRIDO (UFERSA)	Área Básica:	ADMINISTRAÇÃO
Nome do Programa:	Administração	Nível(eis):	Mestrado
Área de Avaliação:	ADMINISTRAÇÃO, CIÊNCIAS CONTÁBEIS E TURISMO	Data Última Situação:	11/04/2016
Modalidade:	ACADÊMICO		
Última Situação:	Em Preenchimento		

Título:	ULTRAPASSANDO BARREIRAS INTERNACIONAIS: UM CASO DO AGRONEGÓCIO NA VISÃO DA GESTÃO ESTRATÉGICA	Destaque:	NÃO
ISSN - Título:	1679-348X - Ciências Sociais Aplicadas em Revista (Cascavel. Impresso)	Qualis:	B5
Autor:	LILIAN CAPORLINGUA GIESTA	Data da Publicação:	01/01/2013
Coautor(es):	YÁKARA VASCONCELOS PEREIRA LEITE, WALTER FERNANDO ARAÚJO DE MORAES, VIVIANE SANTOS SALAZAR		
Complemento:	BIBLIOGRAFICA; ARTIGO EM PERIÓDICO; ULTRAPASSANDO BARREIRAS INTERNACIONAIS: UM CASO DO AGRONEGÓCIO NA VISÃO DA GESTÃO ESTRATÉGICA; 01/01/2013; Não; Trabalho Completo; 1679-348X - Ciências Sociais Aplicadas em Revista (Cascavel. Impresso); 13; 25; 9-25; Português;		

Título:	Experiência de Consumo em Realidades Virtuais: um Estudo de Caso Realizado no Second Life	Destaque:	NÃO
ISSN - Título:	1809-2039 - RAI : Revista de Administração e Inovação	Qualis:	B2
Autor:	LILIAN CAPORLINGUA GIESTA	Data da Publicação:	01/01/2015
Coautor(es):	ISADORA CAMILA MARQUES SOARES, YÁKARA VASCONCELOS PEREIRA LEITE, VIVIANE SANTOS SALAZAR		
Complemento:	BIBLIOGRAFICA; ARTIGO EM PERIÓDICO; Experiência de Consumo em Realidades Virtuais: um Estudo de Caso Realizado no Second Life; 01/01/2015; Não; Trabalho Completo; 1809-2039 - RAI : Revista de Administração e Inovação; 12; 1; Português;		

Título:	Desafios do Ensino: um estudo da realidade dos professores doutorandos de administração no nordeste brasileiro	Destaque:	NÃO
ISSN - Título:	2358-4858 - Revista Eletrônica Interdisciplinar em Negócios e Hospitalidade	Qualis:	-
Autor:	LILIAN CAPORLINGUA GIESTA	Data da Publicação:	01/01/2014
Coautor(es):	YÁKARA VASCONCELOS PEREIRA LEITE, VIVIANE SANTOS SALAZAR		
Complemento:	BIBLIOGRAFICA; ARTIGO EM PERIÓDICO; Desafios do Ensino: um estudo da realidade dos professores doutorandos de administração no nordeste brasileiro; 01/01/2014; Não; Trabalho Completo; 2358-4858 - Revista Eletrônica Interdisciplinar em Negócios e Hospitalidade; 1; 1; 128-148; Português;		

Dados da Proposta de Programa/Curso Novo

Número/Ano:	79/2016	Proposta em Associação?	NÃO
Instituição de Ensino:	UNIVERSIDADE FEDERAL RURAL DO SEMI-ÁRIDO (UFERSA)	Área Básica:	ADMINISTRAÇÃO
Nome do Programa:	Administração	Nível(eis):	Mestrado
Área de Avaliação:	ADMINISTRAÇÃO, CIÊNCIAS CONTÁBEIS E TURISMO	Data Última Situação:	11/04/2016
Modalidade:	ACADÊMICO		
Última Situação:	Em Preenchimento		

LIANA HOLANDA NEPOMUCENO NOBRE (Currículo Lattes) PERMANENTE

Natureza: TRABALHO EM ANAIS **Tipo:** BIBLIOGRAFICA

Título: Risk Tolerance as a Mediation factor on Investing **Destaque:** NÃO
Autor: LIANA HOLANDA NEPOMUCENO NOBRE **Data da Publicação:** 01/01/2015
Coautor(es): JOHN E. GRABLE, WOOKJAE HEO, JORGE RUIZMENJIVAR
Complemento: BIBLIOGRAFICA; TRABALHO EM ANAIS; Risk Tolerance as a Mediation factor on Investing; 01/01/2015; Não; TRABALHO COMPLETO; 1; Inglês;

Título: DESENVOLVIMENTO DE MAPA ESTRATÉGICO PARA UMA ASSOCIAÇÃO DE PROFESSORES DE UMA UNIVERSIDADE FEDERAL **Destaque:** NÃO
Autor: LIANA HOLANDA NEPOMUCENO NOBRE **Data da Publicação:** 01/01/2013
Coautor(es): ÁLVARO FABIANO PEREIRA DE MACÊDO
Complemento: BIBLIOGRAFICA; TRABALHO EM ANAIS; DESENVOLVIMENTO DE MAPA ESTRATÉGICO PARA UMA ASSOCIAÇÃO DE PROFESSORES DE UMA UNIVERSIDADE FEDERAL; 01/01/2013; Não; TRABALHO COMPLETO; 1; Português;

Título: Cultura de Segurança e Práticas de Aprendizagem Organizacional em Organizações de Alta Confiabilidade **Destaque:** NÃO
Autor: LIANA HOLANDA NEPOMUCENO NOBRE **Data da Publicação:** 01/01/2014
Coautor(es): ELISABETE STRADIOTTO SIQUEIRA, LUCIANA HOLANDA NEPOMUCENO, VITOR MEYER JÚNIOR
Complemento: BIBLIOGRAFICA; TRABALHO EM ANAIS; Cultura de Segurança e Práticas de Aprendizagem Organizacional em Organizações de Alta Confiabilidade; 01/01/2014; Não; TRABALHO COMPLETO; 1; Português;

Título: DETERMINANTES DO DISCLOSURE VOLUNTÁRIO: UM ESTUDO NO SETOR BANCÁRIO BRASILEIRO. **Destaque:** NÃO
Autor: LIANA HOLANDA NEPOMUCENO NOBRE **Data da Publicação:** 01/01/2014
Coautor(es): FÁBIO CHAVES NOBRE, LIANNY MARIA FORTE, FERNANDA MAIA DE SOUZA, JOÃO BATISTA DOS SANTOS NETO, DIMAS BARRETO DE QUEIROZ
Complemento: BIBLIOGRAFICA; TRABALHO EM ANAIS; DETERMINANTES DO DISCLOSURE VOLUNTÁRIO: UM ESTUDO NO SETOR BANCÁRIO BRASILEIRO.; 01/01/2014; Não; TRABALHO COMPLETO; 1; Português; [http://www.anpad.org.br/admin/pdf/2014_EnANPAD_CON979.pdf];

Dados da Proposta de Programa/Curso Novo

Número/Ano:	79/2016	Proposta em Associação?	NÃO
Instituição de Ensino:	UNIVERSIDADE FEDERAL RURAL DO SEMI-ÁRIDO (UFERSA)	Área Básica:	ADMINISTRAÇÃO
Nome do Programa:	Administração	Nível(eis):	Mestrado
Área de Avaliação:	ADMINISTRAÇÃO, CIÊNCIAS CONTÁBEIS E TURISMO	Data Última Situação:	11/04/2016
Modalidade:	ACADÊMICO		
Última Situação:	Em Preenchimento		

Título: Risk Tolerance as Mediator Among Gender, Marital Status and Investing Behavior. **Destaque:** NÃO

Autor: LIANA HOLANDA NEPOMUCENO NOBRE **Data da Publicação:** 01/01/2015

Coautor(es): WOOKJAE HEO, JOHN E. GRABLE, JORGE RUIZMENJIVAR

Complemento: BIBLIOGRAFICA; TRABALHO EM ANAIS; Risk Tolerance as Mediator Among Gender, Marital Status and Investing Behavior.; 01/01/2015; Não; TRABALHO COMPLETO; 1; Inglês;

Natureza: SERVIÇOS TÉCNICOS **Tipo:** TECNICA

Título: Membro da Comissão de Construção do Projeto Pedagógico do Curso de Administração da Universidade Federal Rural do Semi-Árido. **Destaque:** NÃO

Autor: LIANA HOLANDA NEPOMUCENO NOBRE **Data da Publicação:** 01/01/2013

Coautor(es):

Complemento: TECNICA; SERVIÇOS TÉCNICOS; Membro da Comissão de Construção do Projeto Pedagógico do Curso de Administração da Universidade Federal Rural do Semi-Árido.; 01/01/2013; Não;

Título: Avaliação de Artigos para Congresso. ENEGEP. **Destaque:** NÃO

Autor: LIANA HOLANDA NEPOMUCENO NOBRE **Data da Publicação:** 01/01/2013

Coautor(es):

Complemento: TECNICA; SERVIÇOS TÉCNICOS; Avaliação de Artigos para Congresso. ENEGEP.; 01/01/2013; Não;

Título: Avaliação de Artigos para Congresso. CNEG. **Destaque:** NÃO

Autor: LIANA HOLANDA NEPOMUCENO NOBRE **Data da Publicação:** 01/01/2013

Coautor(es):

Complemento: TECNICA; SERVIÇOS TÉCNICOS; Avaliação de Artigos para Congresso. CNEG.; 01/01/2013; Não;

Natureza: LIVRO **Tipo:** BIBLIOGRAFICA

Dados da Proposta de Programa/Curso Novo

Número/Ano:	79/2016	Proposta em Associação?	NÃO
Instituição de Ensino:	UNIVERSIDADE FEDERAL RURAL DO SEMI-ÁRIDO (UFERSA)	Área Básica:	ADMINISTRAÇÃO
Nome do Programa:	Administração	Nível(eis):	Mestrado
Área de Avaliação:	ADMINISTRAÇÃO, CIÊNCIAS CONTÁBEIS E TURISMO	Data Última Situação:	11/04/2016
Modalidade:	ACADÊMICO		
Última Situação:	Em Preenchimento		

Título: TRABALHO E SUBJETIVIDADE EM TEMPOS DE CAPITALISMO FLEXÍVEL: uma leitura da ?corrosão do caráter? ilustrada pelo filme Amor sem Escalas **Destaque:** NÃO

Autor: LIANA HOLANDA NEPOMUCENO NOBRE **Data da Publicação:** 01/01/2016

Coautor(es): LUCIANA HOLANDA NEPOMUCENO

Complemento: BIBLIOGRAFICA; LIVRO; TRABALHO E SUBJETIVIDADE EM TEMPOS DE CAPITALISMO FLEXÍVEL: uma leitura da ?corrosão do caráter? ilustrada pelo filme Amor sem Escalas; 01/01/2016; Não; EdUfersa; Idioma Nacional;

Título: OS CROODS: a lente teórica da metáfora da hospitalidade **Destaque:** NÃO

Autor: LIANA HOLANDA NEPOMUCENO NOBRE **Data da Publicação:** 01/01/2016

Coautor(es): ADRIANA MARTINS DE OLIVEIRA, MARIA ALEXANDRA VIEGAS CORTEZ DA CUNHA, ELISABETE STRADIOTTO SIQUEIRA, LUCIANA HOLANDA NEPOMUCENO

Complemento: BIBLIOGRAFICA; LIVRO; OS CROODS: a lente teórica da metáfora da hospitalidade; 01/01/2016; Não; EdUfersa; Idioma Nacional;

Título: A FORÇA OCULTA QUE DESTRÓI AS INOVAÇÕES: uma aplicação da teoria de custo de agência **Destaque:** NÃO

Autor: LIANA HOLANDA NEPOMUCENO NOBRE **Data da Publicação:** 01/01/2016

Coautor(es): FÁBIO CHAVES NOBRE, ELISABETE STRADIOTTO SIQUEIRA, VALDEMAR SIQUEIRA FILHO

Complemento: BIBLIOGRAFICA; LIVRO; A FORÇA OCULTA QUE DESTRÓI AS INOVAÇÕES: uma aplicação da teoria de custo de agência; 01/01/2016; Não; EdUfersa; Idioma Nacional;

Natureza: ARTIGO EM PERIÓDICO **Tipo:** BIBLIOGRAFICA

Título: Determinants of Voluntary Disclosure: A Study in the Brazilian Banking Sector **Destaque:** NÃO

ISSN - Título: 2238-5320 - Revista de Gestão, Finanças e Contabilidade **Qualis:** -

Autor: LIANA HOLANDA NEPOMUCENO NOBRE **Data da Publicação:** 01/01/2015

Coautor(es): LIANNY MARIA FORTE, JOÃO BATISTA DOS SANTOS NETO, FÁBIO CHAVES NOBRE, DIMAS BARRETO DE QUEIROZ

Complemento: BIBLIOGRAFICA; ARTIGO EM PERIÓDICO; Determinants of Voluntary Disclosure: A Study in the Brazilian Banking Sector; 01/01/2015; Não; Trabalho Completo; 2238-5320 - Revista de Gestão, Finanças e Contabilidade; 5; 2; 23-37; Inglês; 10.18028/2238-5320/rgfc.v5n2p23-37;

Dados da Proposta de Programa/Curso Novo

Número/Ano:	79/2016	Proposta em Associação?	NÃO
Instituição de Ensino:	UNIVERSIDADE FEDERAL RURAL DO SEMI-ÁRIDO (UFERSA)	Área Básica:	ADMINISTRAÇÃO
Nome do Programa:	Administração	Nível(eis):	Mestrado
Área de Avaliação:	ADMINISTRAÇÃO, CIÊNCIAS CONTÁBEIS E TURISMO	Data Última Situação:	11/04/2016
Modalidade:	ACADÊMICO		
Última Situação:	Em Preenchimento		

Título:	GOVERNANÇA CORPORATIVA E EVIDENCIAÇÃO DE CAPITAL INTELECTUAL EM EMPRESAS BRASILEIRAS	Destaque:	NÃO
ISSN - Título:	2318-1001 - Revista Evidenciacao Contabil & Financas	Qualis:	B4
Autor:	LIANA HOLANDA NEPOMUCENO NOBRE	Data da Publicação:	01/01/2015
Coautor(es):	ÁLVARO FABIANO PEREIRA DE MACÊDO, ADRIANA MARTINS DE OLIVEIRA, SIMONE GURGEL DE BRITO, CARLOS OLAVO QUANDT		
Complemento:	BIBLIOGRAFICA; ARTIGO EM PERIÓDICO; GOVERNANÇA CORPORATIVA E EVIDENCIAÇÃO DE CAPITAL INTELECTUAL EM EMPRESAS BRASILEIRAS; 01/01/2015; Não; Trabalho Completo; 2318-1001 - Revista Evidenciacao Contabil & Financas; 3; 1; 18-33; Português; [http://periodicos.ufpb.br/ojs/index.php/recfin/article/view/20678];		

Título:	ANÁLISE FINANCEIRA SOB A LUZ DO MODELO DINÂMICO: UM ESTUDO NO SETOR DE TELEFONIA FIXO BRASILEIRO LISTADO NO BOVESPA NO PERÍODO DE 2008 A 2013	Destaque:	NÃO
ISSN - Título:	1679-9127 - REA. Revista Eletrônica de Administração (Franca. Online)	Qualis:	B4
Autor:	LIANA HOLANDA NEPOMUCENO NOBRE	Data da Publicação:	01/01/2015
Coautor(es):	CAMILA ALVES DE LIMA, FÁBIO CHAVES NOBRE, JOSÉ FRANCISCO CALIL		
Complemento:	BIBLIOGRAFICA; ARTIGO EM PERIÓDICO; ANÁLISE FINANCEIRA SOB A LUZ DO MODELO DINÂMICO: UM ESTUDO NO SETOR DE TELEFONIA FIXO BRASILEIRO LISTADO NO BOVESPA NO PERÍODO DE 2008 A 2013; 01/01/2015; Não; Trabalho Completo; 1679-9127 - REA. Revista Eletrônica de Administração (Franca. Online); 14; 2; 260-279; Português;		

Título:	The Role of Risk Profiles and Risk Tolerance in Shaping Client Investment Decisions	Destaque:	NÃO
ISSN - Título:	1537-1816 - Journal of Financial Service Professionals	Qualis:	-
Autor:	LIANA HOLANDA NEPOMUCENO NOBRE	Data da Publicação:	01/01/2015
Coautor(es):	JOHN E. GRABLE		
Complemento:	BIBLIOGRAFICA; ARTIGO EM PERIÓDICO; The Role of Risk Profiles and Risk Tolerance in Shaping Client Investment Decisions; 01/01/2015; Não; Trabalho Completo; 1537-1816 - Journal of Financial Service Professionals; 69; 3; Inglês;		

Dados da Proposta de Programa/Curso Novo

Número/Ano:	79/2016	Proposta em Associação?	NÃO
Instituição de Ensino:	UNIVERSIDADE FEDERAL RURAL DO SEMI-ÁRIDO (UFERSA)	Área Básica:	ADMINISTRAÇÃO
Nome do Programa:	Administração	Nível(eis):	Mestrado
Área de Avaliação:	ADMINISTRAÇÃO, CIÊNCIAS CONTÁBEIS E TURISMO	Data Última Situação:	11/04/2016
Modalidade:	ACADÊMICO		
Última Situação:	Em Preenchimento		

Título:	POLÍTICA DE CRÉDITO ADOTADA NA PRAÇA DA CONVIVÊNCIA DO MUNICÍPIO DE MOSSORÓ ? RN E O SEU IMPACTO NAS VENDAS	Destaque:	NÃO
ISSN - Título:	1557-8542 - Zebrafish	Qualis:	-
Autor:	LIANA HOLANDA NEPOMUCENO NOBRE	Data da Publicação:	01/01/2015
Coautor(es):	ALEXANDRE HENRIQUE CAVALCANTE DA COSTA, KAIZZER RONNO LEITE LIMA		
Complemento:	BIBLIOGRAFICA; ARTIGO EM PERIÓDICO; POLÍTICA DE CRÉDITO ADOTADA NA PRAÇA DA CONVIVÊNCIA DO MUNICÍPIO DE MOSSORÓ ? RN E O SEU IMPACTO NAS VENDAS; 01/01/2015; Não; Trabalho Completo; 1557-8542 - Zebrafish; 2; 1; 68-85; Português; [http://reficontunimep.com.br/ojs/index.php/Reficont/article/view/26];		

Título:	Os Impactos da Mudança de estrutura de Capital no Risco da Empresa: Um estudo da companhia siderúrgica nacional - CSN em um contexto pós-privatização	Destaque:	NÃO
ISSN - Título:	2178-9045 - Revista de Ciências Contábeis - RCiC	Qualis:	-
Autor:	LIANA HOLANDA NEPOMUCENO NOBRE	Data da Publicação:	01/01/2014
Coautor(es):	FÁBIO CHAVES NOBRE		
Complemento:	BIBLIOGRAFICA; ARTIGO EM PERIÓDICO; Os Impactos da Mudança de estrutura de Capital no Risco da Empresa: Um estudo da companhia siderúrgica nacional - CSN em um contexto pós-privatização; 01/01/2014; Não; Trabalho Completo; 2178-9045 - Revista de Ciências Contábeis - RCiC; 4; 9; 93-108; Português;		

Título:	ABORDAGEM DAS CONFIGURAÇÕES: DIMENSÕES DO INDIVÍDUO, EMPREENHIMENTO E CONTEXTO EM EMPRESAS NO ESTÁGIO INICIAL	Destaque:	NÃO
ISSN - Título:	1984-4204 - Revista Eletrônica Mestrado em Administração	Qualis:	B4
Autor:	LIANA HOLANDA NEPOMUCENO NOBRE	Data da Publicação:	01/01/2014
Coautor(es):	FERNANDO ANTÔNIO PRADO GIMENEZ, ADRIANA MARTINS DE OLIVEIRA, ÁLVARO FABIANO PEREIRA DE MACÊDO, SIMONE GURGEL DE BRITO		
Complemento:	BIBLIOGRAFICA; ARTIGO EM PERIÓDICO; ABORDAGEM DAS CONFIGURAÇÕES: DIMENSÕES DO INDIVÍDUO, EMPREENHIMENTO E CONTEXTO EM EMPRESAS NO ESTÁGIO INICIAL; 01/01/2014; Não; Trabalho Completo; 1984-4204 - Revista Eletrônica Mestrado em Administração; 6; 2; 39-52; Português; [http://repositorio.unp.br/index.php/raunp/article/view/625];		

Dados da Proposta de Programa/Curso Novo

Número/Ano:	79/2016	Proposta em Associação?	NÃO
Instituição de Ensino:	UNIVERSIDADE FEDERAL RURAL DO SEMI-ÁRIDO (UFERSA)	Área Básica:	ADMINISTRAÇÃO
Nome do Programa:	Administração	Nível(eis):	Mestrado
Área de Avaliação:	ADMINISTRAÇÃO, CIÊNCIAS CONTÁBEIS E TURISMO	Data Última Situação:	11/04/2016
Modalidade:	ACADÊMICO		
Última Situação:	Em Preenchimento		

Título: IMPLEMENTAÇÃO ESTRATÉGICA E ESTILO DO EXECUTIVO: UM ESTUDO SOBRE ALINHAMENTO ESTRATÉGICO E DESEMPENHO EM PEQUENAS E MÉDIAS INDÚSTRIAS DO RIO GRANDE DO NORTE

ISSN - Título: 2176-0756 - Revista Iberoamericana de Estratégia

Autor: LIANA HOLANDA NEPOMUCENO NOBRE

Coautor(es): ÁLVARO FABIANO PEREIRA DE MACÊDO, JANSEN MAIA DEL CORSO, ALCEU SOUZA

Complemento: BIBLIOGRAFICA; ARTIGO EM PERIÓDICO; IMPLEMENTAÇÃO ESTRATÉGICA E ESTILO DO EXECUTIVO: UM ESTUDO SOBRE ALINHAMENTO ESTRATÉGICO E DESEMPENHO EM PEQUENAS E MÉDIAS INDÚSTRIAS DO RIO GRANDE DO NORTE; 01/01/2014; Não; Trabalho Completo; 2176-0756 - Revista Iberoamericana de Estratégia; 13; 3; 94-106; Português; [<http://revistaiberoamericana.org/ojs/index.php/ibero/article/view/2059>];

Destaque: NÃO

Qualis: B2

Data da Publicação: 01/01/2014

Título: A Cross Cultural Test of Financial Risk Tolerance Attitudes: Brazilian and American Similarities and Differences

ISSN - Título: 2146-4138 - International Journal of Economics and Financial Issues

Autor: LIANA HOLANDA NEPOMUCENO NOBRE

Coautor(es): JOHN E. GRABLE, WESLEY VIEIRA DA SILVA, CLAUDIMAR PEREIRA VEIGA

Complemento: BIBLIOGRAFICA; ARTIGO EM PERIÓDICO; A Cross Cultural Test of Financial Risk Tolerance Attitudes: Brazilian and American Similarities and Differences; 01/01/2016; Não; Trabalho Completo; 2146-4138 - International Journal of Economics and Financial Issues; 6; 1; 314-322; Inglês; [<http://www.econjournals.com/index.php/ijefi/article/view/1793>];

Destaque: NÃO

Qualis: -

Data da Publicação: 01/01/2016

Título: A TOMADA DE DECISÃO SOB A LUZ DOS CUSTOS AFUNDADOS: UM ESTUDO COM DISCENTES UNIVERSITÁRIOS DO RIO GRANDE DO NORTE

ISSN - Título: 2318-2148 - Anais Uso Público em Unidades de Conservação

Autor: LIANA HOLANDA NEPOMUCENO NOBRE

Coautor(es): ADAIL JOSÉ DE SOUSA, ELIANA SEVERINA DOS SANTOS FREITAS, FÁBIO CHAVES NOBRE, JOSÉ FRANCISCO CALIL

Complemento: BIBLIOGRAFICA; ARTIGO EM PERIÓDICO; A TOMADA DE DECISÃO SOB A LUZ DOS CUSTOS AFUNDADOS: UM ESTUDO COM DISCENTES UNIVERSITÁRIOS DO RIO GRANDE DO NORTE; 01/01/2015; Não; Trabalho Completo; 2318-2148 - Anais Uso Público em Unidades de Conservação; 2; 3; 13-30; Português; [<http://www.reasp.fesar.com.br/index.php/REASP/issue/view/6>];

Destaque: NÃO

Qualis: -

Data da Publicação: 01/01/2015

Dados da Proposta de Programa/Curso Novo

Número/Ano:	79/2016	Proposta em Associação?	NÃO
Instituição de Ensino:	UNIVERSIDADE FEDERAL RURAL DO SEMI-ÁRIDO (UFERSA)	Área Básica:	ADMINISTRAÇÃO
Nome do Programa:	Administração	Nível(eis):	Mestrado
Área de Avaliação:	ADMINISTRAÇÃO, CIÊNCIAS CONTÁBEIS E TURISMO	Data Última Situação:	11/04/2016
Modalidade:	ACADÊMICO		
Última Situação:	Em Preenchimento		

VINICIUS CLAUDINO DE SA (Currículo Lattes) COLABORADOR

Natureza: TRABALHO EM ANAIS **Tipo:** BIBLIOGRAFICA

Título: Campo Organizacional e desenvolvimento do Seridó: um estudo no Semiárido Brasileiro **Destaque:** NÃO
Autor: VINICIUS CLAUDINO DE SA **Data da Publicação:** 01/01/2013
Coautor(es): RENATO SANTOS DE SOUZA
Complemento: BIBLIOGRAFICA; TRABALHO EM ANAIS; Campo Organizacional e desenvolvimento do Seridó: um estudo no Semiárido Brasileiro; 01/01/2013; Não; TRABALHO COMPLETO; 1; Português;

Título: Desenvolvimento Rural, Instituições e Agricultura Familiar: a dinâmica organizacional no processo de articulação institucional do Território Sertão do Apodi (RN). **Destaque:** NÃO
Autor: VINICIUS CLAUDINO DE SA **Data da Publicação:** 01/01/2015
Coautor(es): EMANOEL MÁRCIO NUNES, JESSICA SAMARA SOARES DE LIMA, FRANCISCO CLEBSON RODRIGUES DE LIMA, FATIMA DE LIMA TORRES
Complemento: BIBLIOGRAFICA; TRABALHO EM ANAIS; Desenvolvimento Rural, Instituições e Agricultura Familiar: a dinâmica organizacional no processo de articulação institucional do Território Sertão do Apodi (RN).; 01/01/2015; Não; Português;

Título: Políticas Públicas para a Agricultura Familiar: o Programa de Aquisição de Alimentos (PAA) no Território da Cidadania Sertão do Apodi (RN) **Destaque:** NÃO
Autor: VINICIUS CLAUDINO DE SA **Data da Publicação:** 01/01/2015
Coautor(es): JESSICA SAMARA SOARES DE LIMA, ALEXANDRE HENRIQUE FERNANDES POMPEU, EMANOEL MÁRCIO NUNES, FATIMA DE LIMA TORRES
Complemento: BIBLIOGRAFICA; TRABALHO EM ANAIS; Políticas Públicas para a Agricultura Familiar: o Programa de Aquisição de Alimentos (PAA) no Território da Cidadania Sertão do Apodi (RN); 01/01/2015; Não; Português;

Natureza: LIVRO **Tipo:** BIBLIOGRAFICA

Dados da Proposta de Programa/Curso Novo

Número/Ano:	79/2016	Proposta em Associação?	NÃO
Instituição de Ensino:	UNIVERSIDADE FEDERAL RURAL DO SEMI-ÁRIDO (UFERSA)	Área Básica:	ADMINISTRAÇÃO
Nome do Programa:	Administração	Nível(eis):	Mestrado
Área de Avaliação:	ADMINISTRAÇÃO, CIÊNCIAS CONTÁBEIS E TURISMO	Data Última Situação:	11/04/2016
Modalidade:	ACADÊMICO		
Última Situação:	Em Preenchimento		

Título: Administração Rural e Agronegócio: Gestão e desenvolvimento no contexto nordestino
Autor: VINICIUS CLAUDINO DE SA
Coautor(es): SERGIO LUIZ FREIRE COSTA
Destaque: NÃO
Data da Publicação: 01/01/2014
Complemento: BIBLIOGRAFICA; LIVRO; Administração Rural e Agronegócio: Gestão e desenvolvimento no contexto nordestino; 01/01/2014; Não; Virtual Books Editora; Idioma Nacional;

Natureza:	ARTIGO EM PERIÓDICO	Tipo:	BIBLIOGRAFICA
------------------	---------------------	--------------	---------------

Título: DinamizaçãO Econô mica e Agricultura Familiar: limites e desafios do apoio a Projetos de Infraestrutura (Proinf) em territãrios rurais do Nordeste
ISSN - Título: 1806-9479 - Congresso da Sociedade Brasileira de Economia e Sociologia Rural
Autor: VINICIUS CLAUDINO DE SA
Coautor(es): NUNES, EMANOEL MÁRCIO, TÔRRES, FÁTIMA DE LIMA, SILVA, MÁRCIA REGINA FARIAS DA, GODEIRO-NUNES, KALIANNE FREIRE
Destaque: NÃO
Qualis: -
Data da Publicação: 01/01/2015
Complemento: BIBLIOGRAFICA; ARTIGO EM PERIÓDICO; DinamizaçãO Econô mica e Agricultura Familiar: limites e desafios do apoio a Projetos de Infraestrutura (Proinf) em territãrios rurais do Nordeste; 01/01/2015; Não; 1806-9479 - Congresso da Sociedade Brasileira de Economia e Sociologia Rural; 53; 3; 529-554; Inglês; [http://www.scielo.br/scielo.php?script=sci_arttext&pid=S0103-20032015000300529&lng=pt&nrm=iso&tlng=en]; 10.1590/1234-56781806-9479005303009;

Título: QUALITY OF LIFE AT WORK IN A SECTOR OF THE STATE DEPARTMENT OF EDUCATION AND CULTURE /RN
ISSN - Título: 2278-3369 - IJAME. International Journal of Advances in Management and Economics
Autor: VINICIUS CLAUDINO DE SA
Coautor(es): MARCIA EUGÊNIA DA SILVA DUARTE, IRANIR DE SOUZA COSTA E SILVA, GABRIELA ANDRADE DO NASCIMENTO, EDILMA LIMA DA SILVA, CRISTINA ALEIDE MATIAS DE LIMA
Destaque: NÃO
Qualis: -
Data da Publicação: 01/01/2015
Complemento: BIBLIOGRAFICA; ARTIGO EM PERIÓDICO; QUALITY OF LIFE AT WORK IN A SECTOR OF THE STATE DEPARTMENT OF EDUCATION AND CULTURE /RN; 01/01/2015; Não; 2278-3369 - IJAME. International Journal of Advances in Management and Economics; 4; 3; Inglês; [http://www.managementjournal.info/search/search1.php];

Dados da Proposta de Programa/Curso Novo

Número/Ano:	79/2016	Proposta em Associação?	NÃO
Instituição de Ensino:	UNIVERSIDADE FEDERAL RURAL DO SEMI-ÁRIDO (UFERSA)	Área Básica:	ADMINISTRAÇÃO
Nome do Programa:	Administração	Nível(eis):	Mestrado
Área de Avaliação:	ADMINISTRAÇÃO, CIÊNCIAS CONTÁBEIS E TURISMO	Data Última Situação:	11/04/2016
Modalidade:	ACADÊMICO		
Última Situação:	Em Preenchimento		

Título:	A Reflection on Governmental Actions Caused by the Current Drought that Were Reported in the Written Press of Rio Grande Do Norte- Brazil	Destaque:	NÃO
ISSN - Título:	2278-3369 - IJAME. International Journal of Advances in Management and Economics	Qualis:	-
Autor:	VINICIUS CLAUDINO DE SA	Data da Publicação:	01/01/2013
Coautor(es):	SERGIO LUIZ FREIRE COSTA, GEYSA MARIA RODRIGUES DE VASCONCELOS		
Complemento:	BIBLIOGRAFICA; ARTIGO EM PERIÓDICO; A Reflection on Governmental Actions Caused by the Current Drought that Were Reported in the Written Press of Rio Grande Do Norte- Brazil; 01/01/2013; Não; Trabalho Completo; 2278-3369 - IJAME. International Journal of Advances in Management and Economics; 2; 4; 1-7; Inglês; [http://www.managementjournal.info/current_article.php];		

Título:	DESENVOLVIMENTO RURAL E SEUS DESAFIOS: UM ESTUDO DOS TRABALHOS PUBLICADOS NOS ANAIS DO ENCONTRO DA SOCIEDADE BRASILEIRA DE SOCIOLOGIA, ADMINISTRAÇÃO E ECONOMIA RURAL ? SOBER 2013	Destaque:	NÃO
ISSN - Título:	2236-255X - Geotemas	Qualis:	-
Autor:	VINICIUS CLAUDINO DE SA	Data da Publicação:	01/01/2014
Coautor(es):	ROSIMARY DA SILVA ROCHA, KELINE PRAXEDES DANTAS		
Complemento:	BIBLIOGRAFICA; ARTIGO EM PERIÓDICO; DESENVOLVIMENTO RURAL E SEUS DESAFIOS: UM ESTUDO DOS TRABALHOS PUBLICADOS NOS ANAIS DO ENCONTRO DA SOCIEDADE BRASILEIRA DE SOCIOLOGIA, ADMINISTRAÇÃO E ECONOMIA RURAL ? SOBER 2013; 01/01/2014; Não; 2236-255X - Geotemas; 03; 02; Português;		

Título:	Desenvolvimento local ou Migração? Uma reflexão sobre as alternativas para os jovens do semiárido brasileiro	Destaque:	NÃO
ISSN - Título:	2236-4994 - Geografia Ensino & Pesquisa	Qualis:	-
Autor:	VINICIUS CLAUDINO DE SA	Data da Publicação:	01/01/2013
Coautor(es):	JOSÉ GERALDO WIZNIEWSKY		
Complemento:	BIBLIOGRAFICA; ARTIGO EM PERIÓDICO; Desenvolvimento local ou Migração? Uma reflexão sobre as alternativas para os jovens do semiárido brasileiro; 01/01/2013; Não; 2236-4994 - Geografia Ensino & Pesquisa; 17; 1; 07-14; Português; [http://cascavel.ufsm.br/revistas/ojs-2.2.2/index.php/geografia/issue/current/showToc];		

Dados da Proposta de Programa/Curso Novo

Número/Ano:	79/2016	Proposta em Associação?	NÃO
Instituição de Ensino:	UNIVERSIDADE FEDERAL RURAL DO SEMI-ÁRIDO (UFERSA)	Área Básica:	ADMINISTRAÇÃO
Nome do Programa:	Administração	Nível(eis):	Mestrado
Área de Avaliação:	ADMINISTRAÇÃO, CIÊNCIAS CONTÁBEIS E TURISMO	Data Última Situação:	11/04/2016
Modalidade:	ACADÊMICO		
Última Situação:	Em Preenchimento		

Título: Campo organizacional e desenvolvimento do Seridó: um estudo no semiárido brasileiro **Destaque:** NÃO

Autor: VINICIUS CLAUDINO DE SA **Data da Publicação:** 01/01/2014

Coautor(es): RENATO SANTOS DE SOUZA

Complemento: BIBLIOGRAFICA; OUTRO; Campo organizacional e desenvolvimento do Seridó: um estudo no semiárido brasileiro; 01/01/2014; Não; Documento de Projeto; Português; <http://www.cepal.org/publicaciones/xml/8/52588/W586Campoorganizacional.pdf>;

Dados da Proposta de Programa/Curso Novo

Número/Ano:	79/2016	Proposta em Associação?	NÃO
Instituição de Ensino:	UNIVERSIDADE FEDERAL RURAL DO SEMI-ÁRIDO (UFERSA)	Área Básica:	ADMINISTRAÇÃO
Nome do Programa:	Administração	Nível(eis):	Mestrado
Área de Avaliação:	ADMINISTRAÇÃO, CIÊNCIAS CONTÁBEIS E TURISMO	Data Última Situação:	11/04/2016
Modalidade:	ACADÊMICO		
Última Situação:	Em Preenchimento		

VALDEMAR SIQUEIRA FILHO (Currículo Lattes) PERMANENTE

Natureza: TRABALHO EM ANAIS **Tipo:** BIBLIOGRAFICA

Título:	A PRÁTICA DA VAQUEJADA EM XEQUE: CONSIDERAÇÕES SOBRE A AÇÃO DIRETA DE INCONSTITUCIONALIDADE Nº 4.983	Destaque:	NÃO
Autor:	VALDEMAR SIQUEIRA FILHO	Data da Publicação:	01/01/2013
Coautor(es):	RODRIGO DE ALMEIDA LEITE, VICTOR BRENO DE LIMA		
Complemento:	BIBLIOGRAFICA; TRABALHO EM ANAIS; A PRÁTICA DA VAQUEJADA EM XEQUE: CONSIDERAÇÕES SOBRE A AÇÃO DIRETA DE INCONSTITUCIONALIDADE Nº 4.983; 01/01/2013; Não; TRABALHO COMPLETO; 01; 01; 01; 01-10; Português; [http://www.direitosculturais.com.br/ojs/index.php/ojs/article/view/377];		
Título:	A IMPORTÂNCIA DAS TECNOLOGIAS SOCIAIS PARA O MEIO RURAL	Destaque:	NÃO
Autor:	VALDEMAR SIQUEIRA FILHO	Data da Publicação:	01/01/2015
Coautor(es):	ARRILTON CARLOS DE BRITO FILHO, ROSA ADEYSE SILVA, ABIGAIL JÉSSICA DA SILVA ARAÚJO, SAMARA MÍRIAN NOBRE DE CASTRO		
Complemento:	BIBLIOGRAFICA; TRABALHO EM ANAIS; A IMPORTÂNCIA DAS TECNOLOGIAS SOCIAIS PARA O MEIO RURAL; 01/01/2015; Não; TRABALHO COMPLETO; 01; 01; 01; 01-16; Português; [http://https://gespet.wordpress.com/regras-de-submissao/];		
Título:	A ESCOLA ENQUANTO ORGANIZAÇÃO SOCIAL: A PRÁTICA EDUCATIVA E A LIDERANÇA DO PROFESSOR NAS PROPOSTAS DE MUDANÇAS EDUCACIONAIS E SOCIAIS	Destaque:	NÃO
Autor:	VALDEMAR SIQUEIRA FILHO	Data da Publicação:	01/01/2015
Coautor(es):	MARIA DE LOURDES FERNANDES DE MEDEIROS, KÉZIA VIANA GONÇALVES		
Complemento:	BIBLIOGRAFICA; TRABALHO EM ANAIS; A ESCOLA ENQUANTO ORGANIZAÇÃO SOCIAL: A PRÁTICA EDUCATIVA E A LIDERANÇA DO PROFESSOR NAS PROPOSTAS DE MUDANÇAS EDUCACIONAIS E SOCIAIS; 01/01/2015; Não; TRABALHO COMPLETO; 01; 01; 01; 01-16; Português; [http://https://gespet.wordpress.com/regras-de-submissao/];		

Dados da Proposta de Programa/Curso Novo

Número/Ano:	79/2016	Proposta em Associação?	NÃO
Instituição de Ensino:	UNIVERSIDADE FEDERAL RURAL DO SEMI-ÁRIDO (UFERSA)	Área Básica:	ADMINISTRAÇÃO
Nome do Programa:	Administração	Nível(eis):	Mestrado
Área de Avaliação:	ADMINISTRAÇÃO, CIÊNCIAS CONTÁBEIS E TURISMO	Data Última Situação:	11/04/2016
Modalidade:	ACADÊMICO		
Última Situação:	Em Preenchimento		

Título: Nomadismo e Mestiçagem: Formas Organizativas no Assentamento Maísa
Autor: VALDEMAR SIQUEIRA FILHO
Coautor(es): LEONARDO JOSÉ SILVA MAIA, ADVANIR REIS DA COSTA, ADRIANO ÁLISSON RENAUX LOPES E
Complemento: BIBLIOGRAFICA; TRABALHO EM ANAIS; Nomadismo e Mestiçagem: Formas Organizativas no Assentamento Maísa; 01/01/2015; Não; TRABALHO COMPLETO; 01; 01; 01; 01-16; Português; [http://https://gespet.wordpress.com/regras-de-submissao/];

Destaque: NÃO

Data da Publicação: 01/01/2015

Título: Feira de ciências, cultura escolar, interdisciplinaridade, contextualização e meio ambiente: Um percurso a seguir
Autor: VALDEMAR SIQUEIRA FILHO
Coautor(es): MARIA DE LOURDES FERNANDES DE MEDEIROS, KÉZIA VIANA GONÇALVES
Complemento: BIBLIOGRAFICA; TRABALHO EM ANAIS; Feira de ciências, cultura escolar, interdisciplinaridade, contextualização e meio ambiente: Um percurso a seguir; 01/01/2015; Não; TRABALHO COMPLETO; 1; 1; 1; 1-10; Português; [http://https://congressointerdisciplinar.wordpress.com/trabalhos-aprovados/];

Destaque: NÃO

Data da Publicação: 01/01/2015

Título: Os assentamentos rurais e a pluriatividade: as sobreposições de formas organizativas
Autor: VALDEMAR SIQUEIRA FILHO
Coautor(es): LEONARDO JOSÉ SILVA MAIA, ELISABETE STRADIOTTO SIQUEIRA
Complemento: BIBLIOGRAFICA; TRABALHO EM ANAIS; Os assentamentos rurais e a pluriatividade: as sobreposições de formas organizativas; 01/01/2014; Não; RESUMO EXPANDIDO; 01; 01; 01; 01-03; Português;

Destaque: NÃO

Data da Publicação: 01/01/2014

Título: Ambiente e interdisciplinaridade: relação, conteúdos e proposta metodológica
Autor: VALDEMAR SIQUEIRA FILHO
Coautor(es): MARIA DE LOURDES FERNANDES DE MEDEIROS, KÉZIA VIANA GONÇALVES
Complemento: BIBLIOGRAFICA; TRABALHO EM ANAIS; Ambiente e interdisciplinaridade: relação, conteúdos e proposta metodológica; 01/01/2014; Não; TRABALHO COMPLETO; 1; 1; 1; 1-14; Português; [http://https://semanaats.wordpress.com/anais-2014/];

Destaque: NÃO

Data da Publicação: 01/01/2014

Natureza:	LIVRO	Tipo:	BIBLIOGRAFICA
------------------	-------	--------------	---------------

Dados da Proposta de Programa/Curso Novo

Número/Ano:	79/2016	Proposta em Associação?	NÃO
Instituição de Ensino:	UNIVERSIDADE FEDERAL RURAL DO SEMI-ÁRIDO (UFERSA)	Área Básica:	ADMINISTRAÇÃO
Nome do Programa:	Administração	Nível(eis):	Mestrado
Área de Avaliação:	ADMINISTRAÇÃO, CIÊNCIAS CONTÁBEIS E TURISMO	Data Última Situação:	11/04/2016
Modalidade:	ACADÊMICO		
Última Situação:	Em Preenchimento		

Título: ISSO É NEGÓCIO, NÃO É PESSOAL: o processo de liderança na sucessão de empresas familiares **Destaque:** NÃO

Autor: VALDEMAR SIQUEIRA FILHO **Data da Publicação:** 01/01/2016

Coautor(es): ELISABETE STRADIOTTO SIQUEIRA, ERLAINE BINOTTO, EDUARDO LUIS CASAROTTO, ARRILTON CARLOS DE BRITO FILHO

Complemento: BIBLIOGRAFICA; LIVRO; ISSO É NEGÓCIO, NÃO É PESSOAL: o processo de liderança na sucessão de empresas familiares; 01/01/2016; Não; EDUFERSA; Idioma Nacional;

Título: Sobreposição de linguagens: uma estratégia metodológica **Destaque:** NÃO

Autor: VALDEMAR SIQUEIRA FILHO **Data da Publicação:** 01/01/2014

Coautor(es): ZILDENICE MATIAS GUEDES, ELISABETE STRADIOTTO SIQUEIRA

Complemento: BIBLIOGRAFICA; LIVRO; Sobreposição de linguagens: uma estratégia metodológica; 01/01/2014; Não; EdUFERSA; Idioma Nacional; <https://edufersa.ufersa.edu.br/pesquisa-em-perspectiva/>;

Título: Desafios metodológicos para as pesquisas interdisciplinares **Destaque:** NÃO

Autor: VALDEMAR SIQUEIRA FILHO **Data da Publicação:** 01/01/2014

Coautor(es): ELISABETE STRADIOTTO SIQUEIRA, ERLAINE BINOTTO, DÉBORA NAYAR HOFF

Complemento: BIBLIOGRAFICA; LIVRO; Desafios metodológicos para as pesquisas interdisciplinares; 01/01/2014; Não; EdUFERSA; Idioma Nacional; <https://edufersa.ufersa.edu.br/pesquisa-em-perspectiva/>;

Título: A mulher e a agricultura familiar: o empoderamento nos processos de gestão **Destaque:** NÃO

Autor: VALDEMAR SIQUEIRA FILHO **Data da Publicação:** 01/01/2014

Coautor(es): MARIA JULIANA JAMILLE BARRA DE SOUZA, ELBENIA NERIS DA SILVA BENTO, ELISABETE STRADIOTTO SIQUEIRA, ERLAINE BINOTTO

Complemento: BIBLIOGRAFICA; LIVRO; A mulher e a agricultura familiar: o empoderamento nos processos de gestão; 01/01/2014; Não; EdUFERSA; Idioma Nacional; https://edufersa.ufersa.edu.br/as_organizacoes_e_o_semiarido/;

Dados da Proposta de Programa/Curso Novo

Número/Ano:	79/2016	Proposta em Associação?	NÃO
Instituição de Ensino:	UNIVERSIDADE FEDERAL RURAL DO SEMI-ÁRIDO (UFERSA)	Área Básica:	ADMINISTRAÇÃO
Nome do Programa:	Administração	Nível(eis):	Mestrado
Área de Avaliação:	ADMINISTRAÇÃO, CIÊNCIAS CONTÁBEIS E TURISMO	Data Última Situação:	11/04/2016
Modalidade:	ACADÊMICO		
Última Situação:	Em Preenchimento		

Título: A FORÇA OCULTA QUE DESTRÓI AS INOVAÇÕES: uma aplicação da teoria de custo de agência **Destaque:** NÃO

Autor: VALDEMAR SIQUEIRA FILHO **Data da Publicação:** 01/01/2016

Coautor(es): FABIO CHAVES NOBRE, ELISABETE STRADIOTTO SIQUEIRA, LIANA HOLANDA NEPOMUCENO NOBRE

Complemento: BIBLIOGRAFICA; LIVRO; A FORÇA OCULTA QUE DESTRÓI AS INOVAÇÕES: uma aplicação da teoria de custo de agência; 01/01/2016; Não; EDUFERSA; Idioma Nacional;

Título: TRADUÇÃO E CULTURA EM DECISÕES JUDICIAIS: A INTERPRETAÇÃO DA CORTE INTERAMERICANA DE DIREITOS HUMANOS SOBRE A LEGITIMIDADE DO DIREITO DE PROPRIEDADE DE COMUNIDADES INDÍGENAS **Destaque:** NÃO

Autor: VALDEMAR SIQUEIRA FILHO **Data da Publicação:** 01/01/2014

Coautor(es): RODRIGO DE ALMEIDA LEITE

Complemento: BIBLIOGRAFICA; LIVRO; TRADUÇÃO E CULTURA EM DECISÕES JUDICIAIS: A INTERPRETAÇÃO DA CORTE INTERAMERICANA DE DIREITOS HUMANOS SOBRE A LEGITIMIDADE DO DIREITO DE PROPRIEDADE DE COMUNIDADES INDÍGENAS; 01/01/2014; Não; EdUFERSA; Idioma Nacional; <https://edufersa.ufersa.edu.br/escritos-antropofagicos/>;

Título: CULTURA E LINGUAGEM: ANTROPOFAGIA COMO PROCESSO TRADUTÓRIO NA EDUCAÇÃO **Destaque:** NÃO

Autor: VALDEMAR SIQUEIRA FILHO **Data da Publicação:** 01/01/2014

Coautor(es): KÉZIA VIANA GONÇALVES, MARIA JOSEANE FELIPE GUEDES MACEDO

Complemento: BIBLIOGRAFICA; LIVRO; CULTURA E LINGUAGEM: ANTROPOFAGIA COMO PROCESSO TRADUTÓRIO NA EDUCAÇÃO; 01/01/2014; Não; EdUFERSA; Idioma Nacional; <https://edufersa.ufersa.edu.br/escritos-antropofagicos/>;

Natureza: ARTIGO EM PERIÓDICO **Tipo:** BIBLIOGRAFICA

Dados da Proposta de Programa/Curso Novo

Número/Ano:	79/2016	Proposta em Associação?	NÃO
Instituição de Ensino:	UNIVERSIDADE FEDERAL RURAL DO SEMI-ÁRIDO (UFERSA)	Área Básica:	ADMINISTRAÇÃO
Nome do Programa:	Administração	Nível(eis):	Mestrado
Área de Avaliação:	ADMINISTRAÇÃO, CIÊNCIAS CONTÁBEIS E TURISMO	Data Última Situação:	11/04/2016
Modalidade:	ACADÊMICO		
Última Situação:	Em Preenchimento		

Título: RESPEITO AOS TERRITÓRIOS E À CULTURA INDÍGENA E A NECESSIDADE DE DESENVOLVIMENTO DO PAÍS: HÁ UMA SOLUÇÃO PACÍFICA PARA A QUESTÃO?

ISSN - Título: 1983-3717 - Políticas Culturais em Revista

Autor: VALDEMAR SIQUEIRA FILHO

Coautor(es): RODRIGO DE ALMEIDA LEITE, VICTOR BRENO DE LIMA

Complemento: BIBLIOGRAFICA; ARTIGO EM PERIÓDICO; RESPEITO AOS TERRITÓRIOS E À CULTURA INDÍGENA E A NECESSIDADE DE DESENVOLVIMENTO DO PAÍS: HÁ UMA SOLUÇÃO PACÍFICA PARA A QUESTÃO?; 01/01/2013; Não; Trabalho Completo; 1983-3717 - Políticas Culturais em Revista; 6; 1; 163-178; Português; [http://www.portalseer.ufba.br/index.php/pculturais/article/view/8255/6076];

Destaque: NÃO

Qualis: B3

Data da Publicação: 01/01/2013

Título: A prática da vaquejada em xeque: considerações sobre a ação direta de inconstitucionalidade nº 4.9831

ISSN - Título: 2331-8325 - Bio-protocol

Autor: VALDEMAR SIQUEIRA FILHO

Coautor(es): RODRIGO DE ALMEIDA LEITE, VICTOR BRENO DE LIMA

Complemento: BIBLIOGRAFICA; ARTIGO EM PERIÓDICO; A prática da vaquejada em xeque: considerações sobre a ação direta de inconstitucionalidade nº 4.9831; 01/01/2015; Não; Trabalho Completo; 2331-8325 - Bio-protocol; 10; 20; 59-80; Português; [http://www.portalseer.ufba.br/index.php/RBDA/article/view/15297/10657];

Destaque: NÃO

Qualis: -

Data da Publicação: 01/01/2015

Título: ANÁLISE DO PROCESSO DE ORGANIZAÇÃO DAS APRENDIZAGENS EM UMA ASSOCIAÇÃO DE COLETA

ISSN - Título: 1981-1764 - Revista Brasileira de Educação Ambiental (Online)

Autor: VALDEMAR SIQUEIRA FILHO

Coautor(es): MARIA DE LOURDES FERNANDES DE MEDEIROS, VANESSA ELIONARA SOUZA FERREIRA, NIASCARA VALESCA DO NASCIMENTO SOUZA

Complemento: BIBLIOGRAFICA; ARTIGO EM PERIÓDICO; ANÁLISE DO PROCESSO DE ORGANIZAÇÃO DAS APRENDIZAGENS EM UMA ASSOCIAÇÃO DE COLETA SELETIVA; 01/01/2015; Não; Trabalho Completo; 1981-1764 - Revista Brasileira de Educação Ambiental (Online); 10; 04; 107-127; Português; [http://www.sbectur.org.br/revbea/index.php/revbea/article/view/4527];

Destaque: NÃO

Qualis: B4

Data da Publicação: 01/01/2015

Dados da Proposta de Programa/Curso Novo

Número/Ano:	79/2016	Proposta em Associação?	NÃO
Instituição de Ensino:	UNIVERSIDADE FEDERAL RURAL DO SEMI-ÁRIDO (UFERSA)	Área Básica:	ADMINISTRAÇÃO
Nome do Programa:	Administração	Nível(eis):	Mestrado
Área de Avaliação:	ADMINISTRAÇÃO, CIÊNCIAS CONTÁBEIS E TURISMO	Data Última Situação:	11/04/2016
Modalidade:	ACADÊMICO		
Última Situação:	Em Preenchimento		

MARIO SERGIO FALCAO MAIA (Currículo Lattes) COLABORADOR

Natureza: APRESENTAÇÃO DE TRABALHO **Tipo:** TECNICA

Título: The comprehensive approach to law in Brazil: a descriptive study focused on the concrete researches produced at Recife's Law School from 1960 to 1980 **Destaque:** NÃO

Autor: MARIO SERGIO FALCAO MAIA **Data da Publicação:** 01/01/2013

Coautor(es):

Complemento: TECNICA; APRESENTAÇÃO DE TRABALHO; The comprehensive approach to law in Brazil: a descriptive study focused on the concrete researches produced at Recife's Law School from 1960 to 1980; 01/01/2013; Não; CONGRESSO; Inglês;

Título: CRIMINALIDADE, VIOLÊNCIA E DIREITOS HUMANOS **Destaque:** NÃO

Autor: MARIO SERGIO FALCAO MAIA **Data da Publicação:** 01/01/2013

Coautor(es):

Complemento: TECNICA; APRESENTAÇÃO DE TRABALHO; CRIMINALIDADE, VIOLÊNCIA E DIREITOS HUMANOS; 01/01/2013; Não; SEMINÁRIO; Português;

Título: A FORMAÇÃO DO HABITUS CRÍTICO NA FACULDADE DE DIREITO DO RECIFE: FILÓSOFOS E SOCIOLOGOS A PARTIR DA DÉCADA DE 1960 **Destaque:** NÃO

Autor: MARIO SERGIO FALCAO MAIA **Data da Publicação:** 01/01/2013

Coautor(es):

Complemento: TECNICA; APRESENTAÇÃO DE TRABALHO; A FORMAÇÃO DO HABITUS CRÍTICO NA FACULDADE DE DIREITO DO RECIFE: FILÓSOFOS E SOCIOLOGOS A PARTIR DA DÉCADA DE 1960; 01/01/2013; Não; CONGRESSO; Português;

Título: 'História das ideias jurídicas no Brasil: por uma desconstrução do discurso eurocentrista' **Destaque:** NÃO

Autor: MARIO SERGIO FALCAO MAIA **Data da Publicação:** 01/01/2015

Coautor(es):

Complemento: TECNICA; APRESENTAÇÃO DE TRABALHO; 'História das ideias jurídicas no Brasil: por uma desconstrução do discurso eurocentrista'; 01/01/2015; Não; COMUNICAÇÃO; Português;

Dados da Proposta de Programa/Curso Novo

Número/Ano:	79/2016	Proposta em Associação?	NÃO
Instituição de Ensino:	UNIVERSIDADE FEDERAL RURAL DO SEMI-ÁRIDO (UFERSA)	Área Básica:	ADMINISTRAÇÃO
Nome do Programa:	Administração	Nível(eis):	Mestrado
Área de Avaliação:	ADMINISTRAÇÃO, CIÊNCIAS CONTÁBEIS E TURISMO	Data Última Situação:	11/04/2016
Modalidade:	ACADÊMICO		
Última Situação:	Em Preenchimento		

Título:	História das ideias jurídicas no Brasil: caminhos institucionais da tradição humanista no século XX	Destaque:	NÃO
Autor:	MARIO SERGIO FALCAO MAIA	Data da Publicação:	01/01/2015
Coautor(es):			
Complemento:	TECNICA; APRESENTAÇÃO DE TRABALHO; História das ideias jurídicas no Brasil: caminhos institucionais da tradição humanista no século XX; 01/01/2015; Não; COMUNICAÇÃO; Português;		

Natureza:	LIVRO	Tipo:	BIBLIOGRAFICA
Título:	O clima filosófico existencial em Recife e o jeito de ser humanista do professor Nelson Saldanha: um ensaio de uma aproximação a partir do campo jurídico	Destaque:	NÃO
Autor:	MARIO SERGIO FALCAO MAIA	Data da Publicação:	01/01/2015
Coautor(es):			
Complemento:	BIBLIOGRAFICA; LIVRO; O clima filosófico existencial em Recife e o jeito de ser humanista do professor Nelson Saldanha: um ensaio de uma aproximação a partir do campo jurídico; 01/01/2015; Não; Bagaço; Idioma Nacional;		

Natureza:	ARTIGO EM PERIÓDICO	Tipo:	BIBLIOGRAFICA
Título:	Contemplando o misticismo jurídico: por uma narrativa do processo formador da dogmática neoconstitucional	Destaque:	NÃO
ISSN - Título:	2238-3441 - RDDP - Revista Digital de Direito Público - USP	Qualis:	C
Autor:	MARIO SERGIO FALCAO MAIA	Data da Publicação:	01/01/2013
Coautor(es):			
Complemento:	BIBLIOGRAFICA; ARTIGO EM PERIÓDICO; Contemplando o misticismo jurídico: por uma narrativa do processo formador da dogmática neoconstitucional; 01/01/2013; Não; Trabalho Completo; 2238-3441 - RDDP - Revista Digital de Direito Público - USP; v.2; 1; 1-19; Português; [http://143.107.157.117/ojs/index.php/RDDP/article/view/61/42];		

Dados da Proposta de Programa/Curso Novo

Número/Ano:	79/2016	Proposta em Associação?	NÃO
Instituição de Ensino:	UNIVERSIDADE FEDERAL RURAL DO SEMI-ÁRIDO (UFERSA)	Área Básica:	ADMINISTRAÇÃO
Nome do Programa:	Administração	Nível(eis):	Mestrado
Área de Avaliação:	ADMINISTRAÇÃO, CIÊNCIAS CONTÁBEIS E TURISMO	Data Última Situação:	11/04/2016
Modalidade:	ACADÊMICO		
Última Situação:	Em Preenchimento		

Título: A ACAO DIRETA DE INCONSTITUCIONALIDADE DE NORMA MUNICIPAL EM FACE DA LEI ORGANICA DO MUNICIPIO

Destaque: NÃO

ISSN - Título: 1413-2117 - Novos Estudos Jurídicos (UNIVALI)

Qualis: -

Autor: MARIO SERGIO FALCAO MAIA

Data da Publicação: 01/01/2015

Coautor(es): DE ALMEIDA LEITE, RODRIGO

Complemento: BIBLIOGRAFICA; ARTIGO EM PERIÓDICO; A ACAO DIRETA DE INCONSTITUCIONALIDADE DE NORMA MUNICIPAL EM FACE DA LEI ORGANICA DO MUNICIPIO; 01/01/2015; Não; Trabalho Completo; 1413-2117 - Novos Estudos Jurídicos (UNIVALI); 20; 3; 930-958; Português; [doi:10.14210/nej.v20n3.p930-958]; 10.14210/nej.v20n3.p930-958;

Dados da Proposta de Programa/Curso Novo

Número/Ano:	79/2016	Proposta em Associação?	NÃO
Instituição de Ensino:	UNIVERSIDADE FEDERAL RURAL DO SEMI-ÁRIDO (UFERSA)	Área Básica:	ADMINISTRAÇÃO
Nome do Programa:	Administração	Nível(eis):	Mestrado
Área de Avaliação:	ADMINISTRAÇÃO, CIÊNCIAS CONTÁBEIS E TURISMO	Data Última Situação:	11/04/2016
Modalidade:	ACADÊMICO		
Última Situação:	Em Preenchimento		

RAFAEL LAMERA CABRAL (Currículo Lattes) PERMANENTE

Natureza: APRESENTAÇÃO DE TRABALHO **Tipo:** TECNICA

Título: Estado, política e educação **Destaque:** NÃO
Autor: RAFAEL LAMERA CABRAL **Data da Publicação:** 01/01/2013
Coautor(es):
Complemento: TECNICA; APRESENTAÇÃO DE TRABALHO; Estado, política e educação; 01/01/2013; Não; CONFERÊNCIA; Português;

Título: Estado e políticas públicas **Destaque:** NÃO
Autor: RAFAEL LAMERA CABRAL **Data da Publicação:** 01/01/2013
Coautor(es):
Complemento: TECNICA; APRESENTAÇÃO DE TRABALHO; Estado e políticas públicas; 01/01/2013; Não; CONFERÊNCIA; Português;

Título: Entre discursos e atores: a constituinte de 1933-34 e o Estado Nacional **Destaque:** NÃO
Autor: RAFAEL LAMERA CABRAL **Data da Publicação:** 01/01/2013
Coautor(es):
Complemento: TECNICA; APRESENTAÇÃO DE TRABALHO; Entre discursos e atores: a constituinte de 1933-34 e o Estado Nacional; 01/01/2013; Não; COMUNICAÇÃO; Português;

Título: Os direitos sociais na Constituição Federal brasileira de 1988 **Destaque:** NÃO
Autor: RAFAEL LAMERA CABRAL **Data da Publicação:** 01/01/2013
Coautor(es):
Complemento: TECNICA; APRESENTAÇÃO DE TRABALHO; Os direitos sociais na Constituição Federal brasileira de 1988; 01/01/2013; Não; CONFERÊNCIA; Português;

Natureza: TRABALHO EM ANAIS **Tipo:** BIBLIOGRAFICA

Dados da Proposta de Programa/Curso Novo

Número/Ano:	79/2016	Proposta em Associação?	NÃO
Instituição de Ensino:	UNIVERSIDADE FEDERAL RURAL DO SEMI-ÁRIDO (UFERSA)	Área Básica:	ADMINISTRAÇÃO
Nome do Programa:	Administração	Nível(eis):	Mestrado
Área de Avaliação:	ADMINISTRAÇÃO, CIÊNCIAS CONTÁBEIS E TURISMO	Data Última Situação:	11/04/2016
Modalidade:	ACADÊMICO		
Última Situação:	Em Preenchimento		

Título: Constituição e democracia: uma breve leitura do princípio da dignidade humana no pós-1988 **Destaque:** NÃO

Autor: RAFAEL LAMERA CABRAL **Data da Publicação:** 01/01/2013

Coautor(es):

Complemento: BIBLIOGRAFICA; TRABALHO EM ANAIS; Constituição e democracia: uma breve leitura do princípio da dignidade humana no pós-1988; 01/01/2013; Não; RESUMO EXPANDIDO; 6; 424-440; Português; [<http://filosofiadodireito.org.br/site/?p=284>];

Título: Direito, filosofia e Constitucionalismo: o caso Damião Ximenes Lopes x Brasil na Corte Interamericana de Direitos Humanos **Destaque:** NÃO

Autor: RAFAEL LAMERA CABRAL **Data da Publicação:** 01/01/2013

Coautor(es): FÁBIO FRANCISCO ESTEVES

Complemento: BIBLIOGRAFICA; TRABALHO EM ANAIS; Direito, filosofia e Constitucionalismo: o caso Damião Ximenes Lopes x Brasil na Corte Interamericana de Direitos Humanos; 01/01/2013; Não; RESUMO EXPANDIDO; 1; 1; 1; 54-55; Português; [<http://eventos.ufg.br/SIEC/portalproec/sites/site7401/programacao.pdf>];

Natureza:	LIVRO	Tipo:	BIBLIOGRAFICA
------------------	-------	--------------	---------------

Título: Direitos humanos e meio ambiente artificial: o direito à cidade e as violações ao patrimônio cultural brasileiro na ditadura militar **Destaque:** NÃO

Autor: RAFAEL LAMERA CABRAL **Data da Publicação:** 01/01/2015

Coautor(es): KARINA GRANADO, WASHINGTON CÉSAR SHOITI NOZU

Complemento: BIBLIOGRAFICA; LIVRO; Direitos humanos e meio ambiente artificial: o direito à cidade e as violações ao patrimônio cultural brasileiro na ditadura militar; 01/01/2015; Não; Editora UEMS; Editora CRV; Idioma Nacional; https://www.editoracr.com.br/index.php?f=produto_detalhes&pid=31248;

Título: O uso do discurso constitucional para a (re)construção da identidade do sujeito de direitos **Destaque:** NÃO

Autor: RAFAEL LAMERA CABRAL **Data da Publicação:** 01/01/2014

Coautor(es):

Complemento: BIBLIOGRAFICA; LIVRO; O uso do discurso constitucional para a (re)construção da identidade do sujeito de direitos; 01/01/2014; Não; Editora UFMS; Idioma Nacional; <http://www.editora.ufms.br/detalhe.php?codigo=438>;

Dados da Proposta de Programa/Curso Novo

Número/Ano:	79/2016	Proposta em Associação?	NÃO
Instituição de Ensino:	UNIVERSIDADE FEDERAL RURAL DO SEMI-ÁRIDO (UFERSA)	Área Básica:	ADMINISTRAÇÃO
Nome do Programa:	Administração	Nível(eis):	Mestrado
Área de Avaliação:	ADMINISTRAÇÃO, CIÊNCIAS CONTÁBEIS E TURISMO	Data Última Situação:	11/04/2016
Modalidade:	ACADÊMICO		
Última Situação:	Em Preenchimento		

Título: Introdução ao pensamento de Alexis de Tocqueville: uma breve leitura a partir de A Democracia na América

Autor: RAFAEL LAMERA CABRAL

Coautor(es):

Complemento: BIBLIOGRAFICA; LIVRO; Introdução ao pensamento de Alexis de Tocqueville: uma breve leitura a partir de A Democracia na América; 01/01/2016; Não; EDUFERSA; Idioma Nacional;

Destaque: NÃO

Data da Publicação: 01/01/2016

Natureza:	ARTIGO EM PERIÓDICO	Tipo:	BIBLIOGRAFICA
------------------	---------------------	--------------	---------------

Título: Uma leitura do legado constitucional brasileiro entre 1930-1937

ISSN - Título: 1576-4729 - Historia Constitucional (Oviedo)

Autor: RAFAEL LAMERA CABRAL

Coautor(es):

Complemento: BIBLIOGRAFICA; ARTIGO EM PERIÓDICO; Uma leitura do legado constitucional brasileiro entre 1930-1937; 01/01/2015; Não; Trabalho Completo; 1576-4729 - Historia Constitucional (Oviedo); 16; 271-336; Português; <https://dialnet.unirioja.es/servlet/revista?codigo=2064>;

Destaque: NÃO

Qualis: -

Data da Publicação: 01/01/2015

Título: As interações entre direito e filosofia no caso Damião Ximenez Lopes x Brasil na Corte Interamericana de Direitos Humanos-CIDH/OEA

ISSN - Título: 1870-4654 - Anuario Mexicano de Derecho Internacional

Autor: RAFAEL LAMERA CABRAL

Coautor(es):

Complemento: BIBLIOGRAFICA; ARTIGO EM PERIÓDICO; As interações entre direito e filosofia no caso Damião Ximenez Lopes x Brasil na Corte Interamericana de Direitos Humanos-CIDH/OEA; 01/01/2014; Não; Trabalho Completo; 1870-4654 - Anuario Mexicano de Derecho Internacional; 14; 1; 1; 617-635; Português; [http://www.scielo.org.mx/scielo.php?script=sci_pdf&pid=S1870-46542014000100017&lng=pt&nrm=iso&tlng=pt]; 10.1016/S1870-4654(14)70017-0;

Destaque: NÃO

Qualis: -

Data da Publicação: 01/01/2014

Dados da Proposta de Programa/Curso Novo

Número/Ano:	79/2016	Proposta em Associação?	NÃO
Instituição de Ensino:	UNIVERSIDADE FEDERAL RURAL DO SEMI-ÁRIDO (UFERSA)	Área Básica:	ADMINISTRAÇÃO
Nome do Programa:	Administração	Nível(eis):	Mestrado
Área de Avaliação:	ADMINISTRAÇÃO, CIÊNCIAS CONTÁBEIS E TURISMO	Data Última Situação:	11/04/2016
Modalidade:	ACADÊMICO		
Última Situação:	Em Preenchimento		

Título: O mito jurídico-político da separação de poderes no Brasil: uma análise do poder judiciário
Destaque: NÃO
ISSN - Título: 2238-5142 - Direitos Humanos & Cidadania - Revista Jurídica das Fipar
Qualis: -
Autor: RAFAEL LAMERA CABRAL
Data da Publicação: 01/01/2015
Coautor(es): ADRIANA DUARTE DE SOUZA CARVALHO
Complemento: BIBLIOGRAFICA; ARTIGO EM PERIÓDICO; O mito jurídico-político da separação de poderes no Brasil: uma análise do poder judiciário; 01/01/2015; Não; Trabalho Completo; 2238-5142 - Direitos Humanos & Cidadania - Revista Jurídica das Fipar; 3; 1; 18-31; Português;

Título: Democracia, judiciário e crítica ao judicial review
Destaque: NÃO
ISSN - Título: 1809-3280 - Revista de Direito e Liberdade
Qualis: -
Autor: RAFAEL LAMERA CABRAL
Data da Publicação: 01/01/2014
Coautor(es):
Complemento: BIBLIOGRAFICA; ARTIGO EM PERIÓDICO; Democracia, judiciário e crítica ao judicial review; 01/01/2014; Não; Trabalho Completo; 1809-3280 - Revista de Direito e Liberdade; 16; 2; 155-175; Português; [http://www.esmarn.tjrj.jus.br/revistas/index.php/revista_direito_e_liberdade/article/view/690];

Natureza:	PROGRAMA DE RÁDIO OU TV	Tipo:	TECNICA
------------------	-------------------------	--------------	---------

Título: Começam as atividades do Núcleo de Prática Jurídica da UFERSA
Destaque: NÃO
Autor: RAFAEL LAMERA CABRAL
Data da Publicação: 01/01/2013
Coautor(es):
Complemento: TECNICA; PROGRAMA DE RÁDIO OU TV; Começam as atividades do Núcleo de Prática Jurídica da UFERSA; 01/01/2013; Não;

Título: Alunos do curso de Direito da UFERSA participam de minicurso sobre a Justiça de Transição no Brasil
Destaque: NÃO
Autor: RAFAEL LAMERA CABRAL
Data da Publicação: 01/01/2014
Coautor(es):
Complemento: TECNICA; PROGRAMA DE RÁDIO OU TV; Alunos do curso de Direito da UFERSA participam de minicurso sobre a Justiça de Transição no Brasil; 01/01/2014; Não;

Dados da Proposta de Programa/Curso Novo

Número/Ano:	79/2016	Proposta em Associação?	NÃO
Instituição de Ensino:	UNIVERSIDADE FEDERAL RURAL DO SEMI-ÁRIDO (UFERSA)	Área Básica:	ADMINISTRAÇÃO
Nome do Programa:	Administração	Nível(eis):	Mestrado
Área de Avaliação:	ADMINISTRAÇÃO, CIÊNCIAS CONTÁBEIS E TURISMO	Data Última Situação:	11/04/2016
Modalidade:	ACADÊMICO		
Última Situação:	Em Preenchimento		

Natureza:	CURSO DE CURTA DURAÇÃO	Tipo:	TECNICA
------------------	------------------------	--------------	---------

Título:	Brasilidades, democracia e Constituição	Destaque:	NÃO
Autor:	RAFAEL LAMERA CABRAL	Data da Publicação:	01/01/2013
Coautor(es):			
Complemento:	TECNICA; CURSO DE CURTA DURAÇÃO; Brasilidades, democracia e Constituição; 01/01/2013; Não; Mossoró-RN;		

Título:	Direito e Mídia: responsabilidade civil e direito à informação	Destaque:	NÃO
Autor:	RAFAEL LAMERA CABRAL	Data da Publicação:	01/01/2013
Coautor(es):			
Complemento:	TECNICA; CURSO DE CURTA DURAÇÃO; Direito e Mídia: responsabilidade civil e direito à informação; 01/01/2013; Não; Mossoró-RN;		

Natureza:	ORGANIZAÇÃO DE EVENTO	Tipo:	TECNICA
------------------	-----------------------	--------------	---------

Título:	VI Congresso Brasileiro de História do Direito	Destaque:	NÃO
Autor:	RAFAEL LAMERA CABRAL	Data da Publicação:	01/01/2013
Coautor(es):			
Complemento:	TECNICA; ORGANIZAÇÃO DE EVENTO; VI Congresso Brasileiro de História do Direito; 01/01/2013; Não; ORGANIZAÇÃO; Brasília-DF;		

Dados da Proposta de Programa/Curso Novo

Número/Ano:	79/2016	Proposta em Associação?	NÃO
Instituição de Ensino:	UNIVERSIDADE FEDERAL RURAL DO SEMI-ÁRIDO (UFERSA)	Área Básica:	ADMINISTRAÇÃO
Nome do Programa:	Administração	Nível(eis):	Mestrado
Área de Avaliação:	ADMINISTRAÇÃO, CIÊNCIAS CONTÁBEIS E TURISMO	Data Última Situação:	11/04/2016
Modalidade:	ACADÊMICO		
Última Situação:	Em Preenchimento		

ANA MARIA MAGALHAES CORREIA (Currículo Lattes) PERMANENTE

Natureza:	APRESENTAÇÃO DE TRABALHO	Tipo:	TECNICA
Título:	Enterprise Architecture: um modelo de gestão para parques científicos e tecnológicos	Destaque:	NÃO
Autor:	ANA MARIA MAGALHAES CORREIA	Data da Publicação:	01/01/2015
Coautor(es):	LUIZ CARLOS DUCLÓS		
Complemento:	TECNICA; APRESENTAÇÃO DE TRABALHO; Enterprise Architecture: um modelo de gestão para parques científicos e tecnológicos; 01/01/2015; Não; CONGRESSO; Português;		

Natureza:	TRABALHO EM ANAIS	Tipo:	BIBLIOGRAFICA
Título:	Produção Enxuta: O caso de uma empresa do ramo farmacêutico de Mossoró/RN	Destaque:	NÃO
Autor:	ANA MARIA MAGALHAES CORREIA	Data da Publicação:	01/01/2013
Coautor(es):	KARLA KALLYANA FILGUEIRA FÉLIX, ROSA ADEYSE SILVA		
Complemento:	BIBLIOGRAFICA; TRABALHO EM ANAIS; Produção Enxuta: O caso de uma empresa do ramo farmacêutico de Mossoró/RN; 01/01/2013; Não; TRABALHO COMPLETO; 8; 1; 1; 1-12; Português; [http://www.seprone.com.br];		

Título:	Use of information and communication technology (ICT) as a competitive advantage feature in a company graphic design sector in Mossoró/RN	Destaque:	NÃO
Autor:	ANA MARIA MAGALHAES CORREIA	Data da Publicação:	01/01/2015
Coautor(es):	MARIA SANDRELE DE JESUZ		
Complemento:	BIBLIOGRAFICA; TRABALHO EM ANAIS; Use of information and communication technology (ICT) as a competitive advantage feature in a company graphic design sector in Mossoró/RN; 01/01/2015; Não; TRABALHO COMPLETO; 12; 379-402; Português; [http://www.contecsi.fea.usp.br];		

Dados da Proposta de Programa/Curso Novo

Número/Ano:	79/2016	Proposta em Associação?	NÃO
Instituição de Ensino:	UNIVERSIDADE FEDERAL RURAL DO SEMI-ÁRIDO (UFERSA)	Área Básica:	ADMINISTRAÇÃO
Nome do Programa:	Administração	Nível(eis):	Mestrado
Área de Avaliação:	ADMINISTRAÇÃO, CIÊNCIAS CONTÁBEIS E TURISMO	Data Última Situação:	11/04/2016
Modalidade:	ACADÊMICO		
Última Situação:	Em Preenchimento		

Título: Kaizen: a melhoria contínua na produção de polpas de frutas
Autor: ANA MARIA MAGALHAES CORREIA
Coautor(es): ROSA ADEYSE SILVA, ARRILTON CARLOS DE BRITO FILHO, JACKELINE CARMINDA CABRAL DE FREITAS, RAPHAELA CRISTINA ANDRADE DE
Complemento: BIBLIOGRAFICA; TRABALHO EM ANAIS; Kaizen: a melhoria contínua na produção de polpas de frutas; 01/01/2015; Não; TRABALHO COMPLETO; 3; 1-12; Português; [http://www.ufersa.edu.br];

Destaque: NÃO
Data da Publicação: 01/01/2015

Título: Enterprise Architecture: um modelo de gestão para parques científicos e tecnológicos
Autor: ANA MARIA MAGALHAES CORREIA
Coautor(es): LUIZ CARLOS DUCLÓS
Complemento: BIBLIOGRAFICA; TRABALHO EM ANAIS; Enterprise Architecture: um modelo de gestão para parques científicos e tecnológicos; 01/01/2015; Não; TRABALHO COMPLETO; 12; 357-373; Português; [http://www.contecsi.fea.usp.br];

Destaque: NÃO
Data da Publicação: 01/01/2015

Título: O Kaizen como fator de otimização no atendimento ao usuário: o caso de uma biblioteca do Semiárido Potiguar
Autor: ANA MARIA MAGALHAES CORREIA
Coautor(es): ROSA ADEYSE SILVA, GIANCARLO SANTOS MARTINS, BENEDITO FERREIRA DA SILVA NETO, RAPHAELA CRISTINA ANDRADE DE ARAÚJO
Complemento: BIBLIOGRAFICA; TRABALHO EM ANAIS; O Kaizen como fator de otimização no atendimento ao usuário: o caso de uma biblioteca do Semiárido Potiguar; 01/01/2015; Não; TRABALHO COMPLETO; 12; 1; 1-12; Português; [http://www.convibra.org.br];

Destaque: NÃO
Data da Publicação: 01/01/2015

Título: Estudo sobre o arranjo físico em um setor de materiais para a otimização da produção industrial numa fábrica de cimentos em Mossoró/RN
Autor: ANA MARIA MAGALHAES CORREIA
Coautor(es): ANTONIO EDSON OLIVEIRA HONORATO, LAIRENA ALMIZIA MIRANDA FERREIRA
Complemento: BIBLIOGRAFICA; TRABALHO EM ANAIS; Estudo sobre o arranjo físico em um setor de materiais para a otimização da produção industrial numa fábrica de cimentos em Mossoró/RN; 01/01/2015; Não; TRABALHO COMPLETO; 32; 1-15; Português; [http://www.abepro.org.br];

Destaque: NÃO
Data da Publicação: 01/01/2015

Dados da Proposta de Programa/Curso Novo

Número/Ano:	79/2016	Proposta em Associação?	NÃO
Instituição de Ensino:	UNIVERSIDADE FEDERAL RURAL DO SEMI-ÁRIDO (UFERSA)	Área Básica:	ADMINISTRAÇÃO
Nome do Programa:	Administração	Nível(eis):	Mestrado
Área de Avaliação:	ADMINISTRAÇÃO, CIÊNCIAS CONTÁBEIS E TURISMO	Data Última Situação:	11/04/2016
Modalidade:	ACADÊMICO		
Última Situação:	Em Preenchimento		

Título:	Análise do stress dos universitários inseridos no mercado de trabalho: estudo de caso com alunos do curso de Administração da UFERSA/RN	Destaque:	NÃO
Autor:	ANA MARIA MAGALHAES CORREIA	Data da Publicação:	01/01/2015
Coautor(es):	LUCIANO FERNANDES MELO, FERNANDA PAULA PONTES LEITE, AILTON LOPES DOS SANTOS FILHO, TÂMARA CLAUDE DE OLIVEIRA SILVA		
Complemento:	BIBLIOGRAFICA; TRABALHO EM ANAIS; Análise do stress dos universitários inseridos no mercado de trabalho: estudo de caso com alunos do curso de Administração da UFERSA/RN; 01/01/2015; Não; TRABALHO COMPLETO; 22; 1; 1-15; Português; [http://www.simpep.feb.unesp.br];		
Título:	O perfil empreendedor e associativo do agricultor do assentamento Jurema/Tibau-RN	Destaque:	NÃO
Autor:	ANA MARIA MAGALHAES CORREIA	Data da Publicação:	01/01/2015
Coautor(es):	ROSA ADEYSE SILVA, ARRILTON CARLOS DE BRITO FILHO, BENEDITO FERREIRA DA SILVA NETO, ELISABETE STRADIOTTO SIQUEIRA		
Complemento:	BIBLIOGRAFICA; TRABALHO EM ANAIS; O perfil empreendedor e associativo do agricultor do assentamento Jurema/Tibau-RN; 01/01/2015; Não; TRABALHO COMPLETO; 53; 1-18; Português; [http://www.sober.org.br/congresso2015];		
Título:	Logística Reversa: o estudo de caso na distribuidora de bebidas no município de Mossoró ? RN	Destaque:	NÃO
Autor:	ANA MARIA MAGALHAES CORREIA	Data da Publicação:	01/01/2015
Coautor(es):	NAÍNA DE LIMA DE ALMEIDA, RAÍSSA MARIA OLIVEIRA DE FREITAS		
Complemento:	BIBLIOGRAFICA; TRABALHO EM ANAIS; Logística Reversa: o estudo de caso na distribuidora de bebidas no município de Mossoró ? RN; 01/01/2015; Não; TRABALHO COMPLETO; 3; 12-24; Português; [http://www.ufersa.edu.br];		
Título:	Avaliação das práticas enxutas em uma empresa de envase de água mineral	Destaque:	NÃO
Autor:	ANA MARIA MAGALHAES CORREIA	Data da Publicação:	01/01/2014
Coautor(es):	VANESSA GEYCIELLE MARINHO PEREIRA		
Complemento:	BIBLIOGRAFICA; TRABALHO EM ANAIS; Avaliação das práticas enxutas em uma empresa de envase de água mineral; 01/01/2014; Não; TRABALHO COMPLETO; 34; 1-12; Português; [http://www.abepro.org.br];		

Dados da Proposta de Programa/Curso Novo

Número/Ano:	79/2016	Proposta em Associação?	NÃO
Instituição de Ensino:	UNIVERSIDADE FEDERAL RURAL DO SEMI-ÁRIDO (UFERSA)	Área Básica:	ADMINISTRAÇÃO
Nome do Programa:	Administração	Nível(eis):	Mestrado
Área de Avaliação:	ADMINISTRAÇÃO, CIÊNCIAS CONTÁBEIS E TURISMO	Data Última Situação:	11/04/2016
Modalidade:	ACADÊMICO		
Última Situação:	Em Preenchimento		

Título: A filosofia Kaizen como fator de otimização no atendimento ao usuário: uma análise da biblioteca de uma IES Federal **Destaque:** NÃO

Autor: ANA MARIA MAGALHAES CORREIA **Data da Publicação:** 01/01/2014

Coautor(es): ROSA ADEYSE SILVA

Complemento: BIBLIOGRAFICA; TRABALHO EM ANAIS; A filosofia Kaizen como fator de otimização no atendimento ao usuário: uma análise da biblioteca de uma IES Federal; 01/01/2014; Não; TRABALHO COMPLETO; 34; 1-12; Português; [http://www.abepro.org.br];

Título: Expectativas de retorno e riscos percebidos no agronegócio corante natural de caju para o mercado B2B **Destaque:** NÃO

Autor: ANA MARIA MAGALHAES CORREIA **Data da Publicação:** 01/01/2014

Coautor(es): THAISEANY DE FREITAS RÊGO, JOSÉ ANÍZIO ROCHA DE ARAÚJO, JUDSON DA CRUZ GURGEL, ALCEU SOUZA

Complemento: BIBLIOGRAFICA; TRABALHO EM ANAIS; Expectativas de retorno e riscos percebidos no agronegócio corante natural de caju para o mercado B2B; 01/01/2014; Não; TRABALHO COMPLETO; 21; 1; 1-16; Português; [http://cbc2014.emnuvens.com.br];

Título: Qualidade do serviço público: um estudo sobre as expectativas e percepções dos usuários dos serviços de habilitação e veículos do DETRAN/RN **Destaque:** NÃO

Autor: ANA MARIA MAGALHAES CORREIA **Data da Publicação:** 01/01/2014

Coautor(es): THAISEANY DE FREITAS RÊGO, HEITOR TAKASHI KATO, ELIANE CRISTINE FRANCISCO MAFFEZZOLLI

Complemento: BIBLIOGRAFICA; TRABALHO EM ANAIS; Qualidade do serviço público: um estudo sobre as expectativas e percepções dos usuários dos serviços de habilitação e veículos do DETRAN/RN; 01/01/2014; Não; TRABALHO COMPLETO; 6; Português; [http://www.anpad.org.br];

Título: Em busca da excelência para o desenvolvimento econômico e inovativo local: o caso dos Parques Tecnológicos do Nordeste do Brasil **Destaque:** NÃO

Autor: ANA MARIA MAGALHAES CORREIA **Data da Publicação:** 01/01/2013

Coautor(es): MARIA DE LOURDES BARRETO GOMES

Complemento: BIBLIOGRAFICA; TRABALHO EM ANAIS; Em busca da excelência para o desenvolvimento econômico e inovativo local: o caso dos Parques Tecnológicos do Nordeste do Brasil; 01/01/2013; Não; TRABALHO COMPLETO; 23; 1; Português; [http://www.seminarionacional.com.br];

Dados da Proposta de Programa/Curso Novo

Número/Ano:	79/2016	Proposta em Associação?	NÃO
Instituição de Ensino:	UNIVERSIDADE FEDERAL RURAL DO SEMI-ÁRIDO (UFERSA)	Área Básica:	ADMINISTRAÇÃO
Nome do Programa:	Administração	Nível(eis):	Mestrado
Área de Avaliação:	ADMINISTRAÇÃO, CIÊNCIAS CONTÁBEIS E TURISMO	Data Última Situação:	11/04/2016
Modalidade:	ACADÊMICO		
Última Situação:	Em Preenchimento		

Título: Análise da matriz SWOT e matriz BCG como ferramenta estratégica no setor farmacêutico de Mossoró/RN **Destaque:** NÃO

Autor: ANA MARIA MAGALHAES CORREIA **Data da Publicação:** 01/01/2013

Coautor(es): RAMON NACIMENTO MOURA, ROMERO RONDINELE DOS SANTOS VIEIRA, JEFFERSON DE MEDEIROS SILVA, RAIMUNDO CLÉCIO FERREIRA DA COSTA JÚNIOR

Complemento: BIBLIOGRAFICA; TRABALHO EM ANAIS; Análise da matriz SWOT e matriz BCG como ferramenta estratégica no setor farmacêutico de Mossoró/RN; 01/01/2013; Não; TRABALHO COMPLETO; 33; 1; 14-26; Português; [http://www.abepro.org.br];

Título: Qualidade de vida no trabalho (QVT): um estudo com os servidores da Seção Operacional da Gestão de Pessoas da gerência executiva do INSS em Mossoró/RN **Destaque:** NÃO

Autor: ANA MARIA MAGALHAES CORREIA **Data da Publicação:** 01/01/2013

Coautor(es): DANIEL FILGUEIRA CHAVES

Complemento: BIBLIOGRAFICA; TRABALHO EM ANAIS; Qualidade de vida no trabalho (QVT): um estudo com os servidores da Seção Operacional da Gestão de Pessoas da gerência executiva do INSS em Mossoró/RN; 01/01/2013; Não; TRABALHO COMPLETO; 33; 1; 1-13; Português; [http://www.abepro.org.br];

Título: Proposta de indicadores de inovação para a Gerência de Tecnologia e Informação da Fundação Parque Tecnológico da Paraíba (PAQTCPB) **Destaque:** NÃO

Autor: ANA MARIA MAGALHAES CORREIA **Data da Publicação:** 01/01/2013

Coautor(es): THAISEANY DE FREITAS RÊGO

Complemento: BIBLIOGRAFICA; TRABALHO EM ANAIS; Proposta de indicadores de inovação para a Gerência de Tecnologia e Informação da Fundação Parque Tecnológico da Paraíba (PAQTCPB); 01/01/2013; Não; TRABALHO COMPLETO; 13; 1; 7-14; Português; [http://www.simpep.feb.unesp.br];

Título: O gerenciamento da produção enxuta e os impactos sobre as condições de trabalho: estudo de caso em uma empresa alimentícia localizada em Mossoró/RN **Destaque:** NÃO

Autor: ANA MARIA MAGALHAES CORREIA **Data da Publicação:** 01/01/2013

Coautor(es): ANA BEATRIZ BERNARDES OLIVEIRA, KARLA KALLYANA FILGUEIRA FÉLIX, ROSA ADEYSE SILVA

Complemento: BIBLIOGRAFICA; TRABALHO EM ANAIS; O gerenciamento da produção enxuta e os impactos sobre as condições de trabalho: estudo de caso em uma empresa alimentícia localizada em Mossoró/RN; 01/01/2013; Não; TRABALHO COMPLETO; 10; 1; 1-12; Português; [http://www.convibra.org.br];

Dados da Proposta de Programa/Curso Novo

Número/Ano:	79/2016	Proposta em Associação?	NÃO
Instituição de Ensino:	UNIVERSIDADE FEDERAL RURAL DO SEMI-ÁRIDO (UFERSA)	Área Básica:	ADMINISTRAÇÃO
Nome do Programa:	Administração	Nível(eis):	Mestrado
Área de Avaliação:	ADMINISTRAÇÃO, CIÊNCIAS CONTÁBEIS E TURISMO	Data Última Situação:	11/04/2016
Modalidade:	ACADÊMICO		
Última Situação:	Em Preenchimento		

Título:	Empreendedorismo: estudo sobre a configuração empreendedora na região de Mossoró/RN	Destaque:	NÃO
Autor:	ANA MARIA MAGALHAES CORREIA	Data da Publicação:	01/01/2013
Coautor(es):	THAISEANY DE FREITAS RÊGO, LUCIANA BATISTA SALES, ANDREA KALIANY DA COSTA LIMA, FERANDO ANTONIO PRADO GIMENEZ		
Complemento:	BIBLIOGRAFICA; TRABALHO EM ANAIS; Empreendedorismo: estudo sobre a configuração empreendedora na região de Mossoró/RN; 01/01/2013; Não; TRABALHO COMPLETO; 37; 1; 1-19; Português; [http://www.anpad.org.br];		

Título:	Responsabilidade Social: uma análise bibliométrica da produção acadêmica nacional	Destaque:	NÃO
Autor:	ANA MARIA MAGALHAES CORREIA	Data da Publicação:	01/01/2014
Coautor(es):	SAMARA MÍRIAN NOBRE DE CASTRO, ARRILTON CARLOS DE BRITO FILHO, ELISABETE STRADIOTTO SIQUEIRA, LÍLIAN CAPORLÍNGUA GIESTA		
Complemento:	BIBLIOGRAFICA; TRABALHO EM ANAIS; Responsabilidade Social: uma análise bibliométrica da produção acadêmica nacional; 01/01/2014; Não; TRABALHO COMPLETO; 16; 1; 1-16; Português; [http://www.engema.org.br];		

Natureza:	LIVRO	Tipo:	BIBLIOGRAFICA
------------------	-------	--------------	---------------

Título:	Características comportamentais empreendedoras (CCEs) do Barão de Mauá: uma análise teórica do filme Mauá ? O Imperador e o Rei	Destaque:	NÃO
Autor:	ANA MARIA MAGALHAES CORREIA	Data da Publicação:	01/01/2016
Coautor(es):	ROSA ADEYSE SILVA, ARRILTON CARLOS DE BRITO FILHO, ELISABETE STRADIOTTO SIQUEIRA		
Complemento:	BIBLIOGRAFICA; LIVRO; Características comportamentais empreendedoras (CCEs) do Barão de Mauá: uma análise teórica do filme Mauá ? O Imperador e o Rei; 01/01/2016; Não; Edufersa - Editora da Universidade Federal Rural do Semi-árido; Idioma Nacional; www.ufersa.edu.br;		

Título:	Parques Tecnológicos da Região Nordeste: potencialidades e limites para o desenvolvimento econômico e inovativo local	Destaque:	NÃO
Autor:	ANA MARIA MAGALHAES CORREIA	Data da Publicação:	01/01/2015
Coautor(es):	MARIA DE LOURDES BARRETO GOMES		
Complemento:	BIBLIOGRAFICA; LIVRO; Parques Tecnológicos da Região Nordeste: potencialidades e limites para o desenvolvimento econômico e inovativo local; 01/01/2015; Não; Novas Edições Acadêmicas; Idioma Nacional; www.nea-edicoes.com;		

Natureza:	ARTIGO EM PERIÓDICO	Tipo:	BIBLIOGRAFICA
------------------	---------------------	--------------	---------------

Dados da Proposta de Programa/Curso Novo

Número/Ano:	79/2016	Proposta em Associação?	NÃO
Instituição de Ensino:	UNIVERSIDADE FEDERAL RURAL DO SEMI-ÁRIDO (UFERSA)	Área Básica:	ADMINISTRAÇÃO
Nome do Programa:	Administração	Nível(eis):	Mestrado
Área de Avaliação:	ADMINISTRAÇÃO, CIÊNCIAS CONTÁBEIS E TURISMO	Data Última Situação:	11/04/2016
Modalidade:	ACADÊMICO		
Última Situação:	Em Preenchimento		

Título: Estudo de tempos e métodos no processo produtivo de uma panificadora localizada em Mossoró/RN **Destaque:** NÃO

ISSN - Título: 1980-5756 - Gestão e Sociedade (UFMG) **Qualis:** B5

Autor: ANA MARIA MAGALHAES CORREIA **Data da Publicação:** 01/01/2015

Coautor(es): ROMERO RONDINELE DOS SANTOS VIEIRA, ANDRÉ DUARTE LUCENA, ARMISTRONG MARTINS DA SILVA

Complemento: BIBLIOGRAFICA; ARTIGO EM PERIÓDICO; Estudo de tempos e métodos no processo produtivo de uma panificadora localizada em Mossoró/RN; 01/01/2015; Não; Trabalho Completo; 1980-5756 - Gestão e Sociedade (UFMG); 9; 23; 977-999; Português; [http://www.gestaoesociedade.org/gestaoesociedade];

Título: Expectativas de retorno e riscos percebidos no agronegócio corante natural de caju para o mercado B2B **Destaque:** NÃO

ISSN - Título: 1808-2882 - Custos e @gronegócio Online **Qualis:** B2

Autor: ANA MARIA MAGALHAES CORREIA **Data da Publicação:** 01/01/2015

Coautor(es): THIAGO FERREIRA DIAS, JOSÉ ANÍZIO ROCHA DE ARAÚJO, JUDSON DA CRUZ GURGEL, ALCEU SOUZA

Complemento: BIBLIOGRAFICA; ARTIGO EM PERIÓDICO; Expectativas de retorno e riscos percebidos no agronegócio corante natural de caju para o mercado B2B; 01/01/2015; Não; Trabalho Completo; 1808-2882 - Custos e @gronegócio Online; 11; 2; 370-399; Português; [http://www.custoseagronegocionline.com.br];

Título: Potentialities and limits for the local economic and innovative development: a comparative analysis of technology parks located in the Northeast region of Brazil **Destaque:** NÃO

ISSN - Título: 1471-8197 - International Journal of Innovation and Learning (Print) **Qualis:** A2

Autor: ANA MARIA MAGALHAES CORREIA **Data da Publicação:** 01/01/2014

Coautor(es): MARIA DE LOURDES BARRETO GOMES

Complemento: BIBLIOGRAFICA; ARTIGO EM PERIÓDICO; Potentialities and limits for the local economic and innovative development: a comparative analysis of technology parks located in the Northeast region of Brazil; 01/01/2014; Não; Trabalho Completo; 1471-8197 - International Journal of Innovation and Learning (Print); 15; 03; 274-298; Inglês; [http://www.inderscience.com/];

Dados da Proposta de Programa/Curso Novo

Número/Ano:	79/2016	Proposta em Associação?	NÃO
Instituição de Ensino:	UNIVERSIDADE FEDERAL RURAL DO SEMI-ÁRIDO (UFERSA)	Área Básica:	ADMINISTRAÇÃO
Nome do Programa:	Administração	Nível(eis):	Mestrado
Área de Avaliação:	ADMINISTRAÇÃO, CIÊNCIAS CONTÁBEIS E TURISMO	Data Última Situação:	11/04/2016
Modalidade:	ACADÊMICO		
Última Situação:	Em Preenchimento		

Título: Análise fatorial confirmatória da escala Servqual: um estudo com os usuários dos serviços de habilitação e veículos do Detran/RN **Destaque:** NÃO

ISSN - Título: 2236-5710 - Cadernos de Gestão Pública **Qualis:** -

Autor: ANA MARIA MAGALHAES CORREIA **Data da Publicação:** 01/01/2015

Coautor(es): THAISEANY DE FREITAS RÊGO, HEITOR TAKASHI KATO, ELIANE CRISTINE FRANCISCO MAFFEZZOLLI

Complemento: BIBLIOGRAFICA; ARTIGO EM PERIÓDICO; Análise fatorial confirmatória da escala Servqual: um estudo com os usuários dos serviços de habilitação e veículos do Detran/RN; 01/01/2015; Não; Trabalho Completo; 2236-5710 - Cadernos de Gestão Pública; 20; 66; 19-40; Português; [http://bibliotecadigital.fgv.br/ojs/index.php/cgpc];

Título: Brand Flings: Emoções Passageiras com as Marcas **Destaque:** NÃO

ISSN - Título: 2237-3667 - Reunir: Revista de Administracao, Ciencias Contabeis e Sustentabilidade **Qualis:** B3

Autor: ANA MARIA MAGALHAES CORREIA **Data da Publicação:** 01/01/2015

Coautor(es): ADRIANA MARTINS DE OLIVEIRA, THAISEANY DE FREITAS RÊGO, PAULO DE PAULO BAPTISTA

Complemento: BIBLIOGRAFICA; ARTIGO EM PERIÓDICO; Brand Flings: Emoções Passageiras com as Marcas; 01/01/2015; Não; Trabalho Completo; 2237-3667 - Reunir: Revista de Administracao, Ciencias Contabeis e Sustentabilidade; 5; 1; 39-56; Português; [http://150.165.111.246/revistaadmin/index.php/uacc];

Título: Avaliação da qualidade dos serviços: Estudo sobre as expectativas e percepções dos clientes de uma empresa de motopeças **Destaque:** NÃO

ISSN - Título: 2177-7284 - Revista Eletrônica Gestão e Serviços **Qualis:** B4

Autor: ANA MARIA MAGALHAES CORREIA **Data da Publicação:** 01/01/2015

Coautor(es): MAGNO RAMON DOS SANTOS COSTA, ROSA ADEYSE SILVA, ARMISTRONG MARTINS DA SILVA

Complemento: BIBLIOGRAFICA; ARTIGO EM PERIÓDICO; Avaliação da qualidade dos serviços: Estudo sobre as expectativas e percepções dos clientes de uma empresa de motopeças; 01/01/2015; Não; Trabalho Completo; 2177-7284 - Revista Eletrônica Gestão e Serviços; 6; 2; 1333-1358; Português; [http://www.metodista.br];

Dados da Proposta de Programa/Curso Novo

Número/Ano:	79/2016	Proposta em Associação?	NÃO
Instituição de Ensino:	UNIVERSIDADE FEDERAL RURAL DO SEMI-ÁRIDO (UFERSA)	Área Básica:	ADMINISTRAÇÃO
Nome do Programa:	Administração	Nível(eis):	Mestrado
Área de Avaliação:	ADMINISTRAÇÃO, CIÊNCIAS CONTÁBEIS E TURISMO	Data Última Situação:	11/04/2016
Modalidade:	ACADÊMICO		
Última Situação:	Em Preenchimento		

Título: Habitats of innovation in the knowledge economy: a comparative analysis of technology parks located in the Northeast region of Brazil **Destaque:** NÃO

ISSN - Título: 2236-269X - Independent Journal of Management & Production **Qualis:** B4

Autor: ANA MARIA MAGALHAES CORREIA **Data da Publicação:** 01/01/2013

Coautor(es): MARIA DE LOURDES BARRETO GOMES, LUCIENE LARANJEIRA DINIZ

Complemento: BIBLIOGRAFICA; ARTIGO EM PERIÓDICO; Habitats of innovation in the knowledge economy: a comparative analysis of technology parks located in the Northeast region of Brazil; 01/01/2013; Não; Trabalho Completo; 2236-269X - Independent Journal of Management & Production; 4; 1; 315-337; Inglês; [http://www.ijmp.jor.br];

Título: Proposta de indicadores de desempenho para a incubadora tecnológica do Instituto de Tecnologia do Paraná/Brasil **Destaque:** NÃO

ISSN - Título: 0798-1015 - Espacios (Caracas) **Qualis:** B1

Autor: ANA MARIA MAGALHAES CORREIA **Data da Publicação:** 01/01/2016

Coautor(es): JESSIKA NASSIF KORONTAI, GABRIELA CARPEJANI, WILSON APARECIDO DE FREITAS, CLAUDIMAR PEREIRA DA VEIGA, LUIZ CARLOS DUCLÓS

Complemento: BIBLIOGRAFICA; ARTIGO EM PERIÓDICO; Proposta de indicadores de desempenho para a incubadora tecnológica do Instituto de Tecnologia do Paraná/Brasil; 01/01/2016; Não; Trabalho Completo; 0798-1015 - Espacios (Caracas); 37; 2; 20-38; Português; [http://www.revistaespacios.com/];

Natureza:	ORGANIZAÇÃO DE EVENTO	Tipo:	TECNICA
------------------	-----------------------	--------------	---------

Título: Palestra de Empreendedorismo - Cooperativa de Desenvolvimento Agroindustrial Potiguar **Destaque:** NÃO

Autor: ANA MARIA MAGALHAES CORREIA **Data da Publicação:** 01/01/2013

Coautor(es):

Complemento: TECNICA; ORGANIZAÇÃO DE EVENTO; Palestra de Empreendedorismo - Cooperativa de Desenvolvimento Agroindustrial Potiguar; 01/01/2013; Não; ORGANIZAÇÃO; Mossoró/RN;

Dados da Proposta de Programa/Curso Novo

Número/Ano:	79/2016	Proposta em Associação?	NÃO
Instituição de Ensino:	UNIVERSIDADE FEDERAL RURAL DO SEMI-ÁRIDO (UFERSA)	Área Básica:	ADMINISTRAÇÃO
Nome do Programa:	Administração	Nível(eis):	Mestrado
Área de Avaliação:	ADMINISTRAÇÃO, CIÊNCIAS CONTÁBEIS E TURISMO	Data Última Situação:	11/04/2016
Modalidade:	ACADÊMICO		
Última Situação:	Em Preenchimento		

AGOSTINHA MAFALDA BARRA DE OLIVEIRA (Currículo Lattes) PERMANENTE

Natureza: TRABALHO EM ANAIS **Tipo:** BIBLIOGRAFICA

Título: A relação do perfil empreendedor com o sexo e a orientação religiosa dos concluintes de engenharias de uma IES privada **Destaque:** NÃO

Autor: AGOSTINHA MAFALDA BARRA DE OLIVEIRA **Data da Publicação:** 01/01/2015

Coautor(es): ALEXANDRE DOS SANTOS BARROS

Complemento: BIBLIOGRAFICA; TRABALHO EM ANAIS; A relação do perfil empreendedor com o sexo e a orientação religiosa dos concluintes de engenharias de uma IES privada; 01/01/2015; Não; TRABALHO COMPLETO; 1; Português; [http://www.simpep.feb.unesp.br/anais.php];

Título: Perfil dos concluintes dos cursos de engenharia de uma IES pública e uma privada na cidade de Mossoró **Destaque:** NÃO

Autor: AGOSTINHA MAFALDA BARRA DE OLIVEIRA **Data da Publicação:** 01/01/2014

Coautor(es): ALEXANDRE DOS SANTOS BARROS

Complemento: BIBLIOGRAFICA; TRABALHO EM ANAIS; Perfil dos concluintes dos cursos de engenharia de uma IES pública e uma privada na cidade de Mossoró; 01/01/2014; Não; TRABALHO COMPLETO; XXI; Português; [http://www.simpep.feb.unesp.br/anais.php];

Título: Musicoterapia organizacional: a utilização da música ativa como instrumento de diminuição do nível de stress em uma IFES **Destaque:** NÃO

Autor: AGOSTINHA MAFALDA BARRA DE OLIVEIRA **Data da Publicação:** 01/01/2014

Coautor(es): LUCAS VINÍCIUS MARTINS CUNHA, JULIANA CARVALHO DE SOUSA

Complemento: BIBLIOGRAFICA; TRABALHO EM ANAIS; Musicoterapia organizacional: a utilização da música ativa como instrumento de diminuição do nível de stress em uma IFES; 01/01/2014; Não; TRABALHO COMPLETO; 1; Português; [http://ebamaceio.com.br/2015/anais/index.html];

Título: Stress ocupacional entre os atendentes de telemarketing de um contact center em Mossoró-RN **Destaque:** NÃO

Autor: AGOSTINHA MAFALDA BARRA DE OLIVEIRA **Data da Publicação:** 01/01/2015

Coautor(es): ANTONIO EDSON OLIVEIRA HONORATO

Complemento: BIBLIOGRAFICA; TRABALHO EM ANAIS; Stress ocupacional entre os atendentes de telemarketing de um contact center em Mossoró-RN; 01/01/2015; Não; TRABALHO COMPLETO; XXXV; Português; [http://www.abepro.org.br/biblioteca/TN_STO_209_239_26705.pdf];

Dados da Proposta de Programa/Curso Novo

Número/Ano:	79/2016	Proposta em Associação?	NÃO
Instituição de Ensino:	UNIVERSIDADE FEDERAL RURAL DO SEMI-ÁRIDO (UFERSA)	Área Básica:	ADMINISTRAÇÃO
Nome do Programa:	Administração	Nível(eis):	Mestrado
Área de Avaliação:	ADMINISTRAÇÃO, CIÊNCIAS CONTÁBEIS E TURISMO	Data Última Situação:	11/04/2016
Modalidade:	ACADÊMICO		
Última Situação:	Em Preenchimento		

Título: Nível de satisfação dos discentes de administração da Ufersa com seu curso e sua IES **Destaque:** NÃO

Autor: AGOSTINHA MAFALDA BARRA DE OLIVEIRA **Data da Publicação:** 01/01/2015

Coautor(es): ALINE FRANCILURDES NERY DO VALE, JULIANA CARVALHO DE SOUSA, PABLO MARLON MEDEIROS DA SILVA

Complemento: BIBLIOGRAFICA; TRABALHO EM ANAIS; Nível de satisfação dos discentes de administração da Ufersa com seu curso e sua IES; 01/01/2015; Não; TRABALHO COMPLETO; VII; Português;

Natureza:	SERVIÇOS TÉCNICOS	Tipo:	TECNICA
------------------	-------------------	--------------	---------

Título: Avaliação de submissão de artigo GP-1155-13 para o periódico Gestão & Produção **Destaque:** NÃO

Autor: AGOSTINHA MAFALDA BARRA DE OLIVEIRA **Data da Publicação:** 01/01/2014

Coautor(es):

Complemento: TECNICA; SERVIÇOS TÉCNICOS; Avaliação de submissão de artigo GP-1155-13 para o periódico Gestão & Produção; 01/01/2014; Não;

Título: Participação como parecerista ad hoc de projetos de pesquisa submetidos aos editais n. 002/2014 -DP/PROPEG/UERN **Destaque:** NÃO

Autor: AGOSTINHA MAFALDA BARRA DE OLIVEIRA **Data da Publicação:** 01/01/2014

Coautor(es):

Complemento: TECNICA; SERVIÇOS TÉCNICOS; Participação como parecerista ad hoc de projetos de pesquisa submetidos aos editais n. 002/2014 -DP/PROPEG/UERN; 01/01/2014; Não;

Título: Avaliação de submissão de artigo 2347 para o periódico Gestão e Planejamento **Destaque:** NÃO

Autor: AGOSTINHA MAFALDA BARRA DE OLIVEIRA **Data da Publicação:** 01/01/2013

Coautor(es):

Complemento: TECNICA; SERVIÇOS TÉCNICOS; Avaliação de submissão de artigo 2347 para o periódico Gestão e Planejamento; 01/01/2013; Não;

Dados da Proposta de Programa/Curso Novo

Número/Ano:	79/2016	Proposta em Associação?	NÃO
Instituição de Ensino:	UNIVERSIDADE FEDERAL RURAL DO SEMI-ÁRIDO (UFERSA)	Área Básica:	ADMINISTRAÇÃO
Nome do Programa:	Administração	Nível(eis):	Mestrado
Área de Avaliação:	ADMINISTRAÇÃO, CIÊNCIAS CONTÁBEIS E TURISMO	Data Última Situação:	11/04/2016
Modalidade:	ACADÊMICO		
Última Situação:	Em Preenchimento		

Título: Avaliação de submissão de artigo GP-0826-13 para o periódico Gestão & Produção
Autor: AGOSTINHA MAFALDA BARRA DE OLIVEIRA
Coautor(es):
Complemento: TECNICA; SERVIÇOS TÉCNICOS; Avaliação de submissão de artigo GP-0826-13 para o periódico Gestão & Produção; 01/01/2013; Não;

Destaque: NÃO
Data da Publicação: 01/01/2013

Título: Avaliação de submissão de artigo GP-0532-13 para o periódico Gestão & Produção
Autor: AGOSTINHA MAFALDA BARRA DE OLIVEIRA
Coautor(es):
Complemento: TECNICA; SERVIÇOS TÉCNICOS; Avaliação de submissão de artigo GP-0532-13 para o periódico Gestão & Produção; 01/01/2014; Não;

Destaque: NÃO
Data da Publicação: 01/01/2014

Título: Avaliação de submissão de artigo RAC-2014-0059.R1 para o periódico Revista de Administração Contemporânea
Autor: AGOSTINHA MAFALDA BARRA DE OLIVEIRA
Coautor(es):
Complemento: TECNICA; SERVIÇOS TÉCNICOS; Avaliação de submissão de artigo RAC-2014-0059.R1 para o periódico Revista de Administração Contemporânea; 01/01/2015; Não;

Destaque: NÃO
Data da Publicação: 01/01/2015

Título: Avaliação de submissão de artigo RAC-2014-0059.para o periódico Revista de Administração Contemporânea
Autor: AGOSTINHA MAFALDA BARRA DE OLIVEIRA
Coautor(es):
Complemento: TECNICA; SERVIÇOS TÉCNICOS; Avaliação de submissão de artigo RAC-2014-0059.para o periódico Revista de Administração Contemporânea; 01/01/2014; Não;

Destaque: NÃO
Data da Publicação: 01/01/2014

Dados da Proposta de Programa/Curso Novo

Número/Ano:	79/2016	Proposta em Associação?	NÃO
Instituição de Ensino:	UNIVERSIDADE FEDERAL RURAL DO SEMI-ÁRIDO (UFERSA)	Área Básica:	ADMINISTRAÇÃO
Nome do Programa:	Administração	Nível(eis):	Mestrado
Área de Avaliação:	ADMINISTRAÇÃO, CIÊNCIAS CONTÁBEIS E TURISMO	Data Última Situação:	11/04/2016
Modalidade:	ACADÊMICO		
Última Situação:	Em Preenchimento		

Título: Avaliação de submissão de artigo RAC-2016-0028 para o periódico Revista de Administração Contemporânea
Autor: AGOSTINHA MAFALDA BARRA DE OLIVEIRA
Coautor(es):
Complemento: TECNICA; SERVIÇOS TÉCNICOS; Avaliação de submissão de artigo RAC-2016-0028 para o periódico Revista de Administração Contemporânea; 01/01/2016; Não;

Destaque: NÃO

Data da Publicação: 01/01/2016

Título: Avaliação de submissão de artigo GP-1627-14 para o periódico Gestão & Produção
Autor: AGOSTINHA MAFALDA BARRA DE OLIVEIRA
Coautor(es):
Complemento: TECNICA; SERVIÇOS TÉCNICOS; Avaliação de submissão de artigo GP-1627-14 para o periódico Gestão & Produção; 01/01/2015; Não;

Destaque: NÃO

Data da Publicação: 01/01/2015

Natureza:	LIVRO	Tipo:	BIBLIOGRAFICA
------------------	-------	--------------	---------------

Título: Aspectos teóricos
Autor: AGOSTINHA MAFALDA BARRA DE OLIVEIRA
Coautor(es): ANDRÉ DUARTE LUCENA
Complemento: BIBLIOGRAFICA; LIVRO; Aspectos teóricos; 01/01/2014; Não; Editora Universitária (EdUFERSA); Idioma Nacional;

Destaque: NÃO

Data da Publicação: 01/01/2014

Título: Natureza da relação entre GRH e desempenho organizacional
Autor: AGOSTINHA MAFALDA BARRA DE OLIVEIRA
Coautor(es): LUIS FERNÁNDEZ GONZÁLEZ, ALEXANDRE JOSÉ DE OLIVEIRA
Complemento: BIBLIOGRAFICA; LIVRO; Natureza da relação entre GRH e desempenho organizacional; 01/01/2014; Não; Editora Universitária (EdUFERSA); Idioma Nacional;

Destaque: NÃO

Data da Publicação: 01/01/2014

Título: Criação do conhecimento organizacional: relatos de casos
Autor: AGOSTINHA MAFALDA BARRA DE OLIVEIRA
Coautor(es): ANA LÚCIA BRENNER BARRETO MIRANDA
Complemento: BIBLIOGRAFICA; LIVRO; Criação do conhecimento organizacional: relatos de casos; 01/01/2016; Não; Editora Universitária (EdUFERSA); Idioma Nacional;

Destaque: NÃO

Data da Publicação: 01/01/2016

Dados da Proposta de Programa/Curso Novo

Número/Ano:	79/2016	Proposta em Associação?	NÃO
Instituição de Ensino:	UNIVERSIDADE FEDERAL RURAL DO SEMI-ÁRIDO (UFERSA)	Área Básica:	ADMINISTRAÇÃO
Nome do Programa:	Administração	Nível(eis):	Mestrado
Área de Avaliação:	ADMINISTRAÇÃO, CIÊNCIAS CONTÁBEIS E TURISMO	Data Última Situação:	11/04/2016
Modalidade:	ACADÊMICO		
Última Situação:	Em Preenchimento		

Título: Gestão do conhecimento organizacional: breve contextualização e conceituação
Autor: AGOSTINHA MAFALDA BARRA DE OLIVEIRA
Coautor(es): ANA LÚCIA BRENNER BARRETO MIRANDA
Complemento: BIBLIOGRAFICA; LIVRO; Gestão do conhecimento organizacional: breve contextualização e conceituação; 01/01/2016; Não; Editora Universitária (EdUFERSA); Idioma Nacional;

Destaque: NÃO
Data da Publicação: 01/01/2016

Título: Teoria de criação do conhecimento organizacional
Autor: AGOSTINHA MAFALDA BARRA DE OLIVEIRA
Coautor(es): ANA LÚCIA BRENNER BARRETO MIRANDA
Complemento: BIBLIOGRAFICA; LIVRO; Teoria de criação do conhecimento organizacional; 01/01/2016; Não; Editora Universitária (EdUFERSA); Idioma Nacional;

Destaque: NÃO
Data da Publicação: 01/01/2016

Natureza: ARTIGO EM PERIÓDICO **Tipo:** BIBLIOGRAFICA

Título: Variáveis contextuais como moderadoras da relação grh-desempenho organizacional: uma metanálise
ISSN - Título: 0104-530X - Gestão & Produção (UFSCAR. Impresso)
Autor: AGOSTINHA MAFALDA BARRA DE OLIVEIRA
Coautor(es): GONZÁLEZ, LUIS FERNÁNDEZ, OLIVEIRA, ALEXANDRE JOSÉ DE
Complemento: BIBLIOGRAFICA; ARTIGO EM PERIÓDICO; Variáveis contextuais como moderadoras da relação grh-desempenho organizacional: uma metanálise; 01/01/2014; Não; Trabalho Completo; 0104-530X - Gestão & Produção (UFSCAR. Impresso); 21; 2; 303-321; Inglês; [http://www.scielo.br/pdf/gp/v21n2/v21n2a07.pdf]; 10.1590/0104-530X140;

Destaque: NÃO
Qualis: B1
Data da Publicação: 01/01/2014

Título: Musicoterapia organizacional: a música como instrumento de diminuição do stress no trabalho
ISSN - Título: 2237-5422 - Caderno Tecnico de Administração UNIMEP
Autor: AGOSTINHA MAFALDA BARRA DE OLIVEIRA
Coautor(es): LUCAS VINÍCIUS MARTINS CUNHA
Complemento: BIBLIOGRAFICA; ARTIGO EM PERIÓDICO; Musicoterapia organizacional: a música como instrumento de diminuição do stress no trabalho; 01/01/2014; Não; Trabalho Completo; 2237-5422 - Caderno Tecnico de Administração UNIMEP; 4; 2; 15-28; Português;

Destaque: NÃO
Qualis: -
Data da Publicação: 01/01/2014

Dados da Proposta de Programa/Curso Novo

Número/Ano:	79/2016	Proposta em Associação?	NÃO
Instituição de Ensino:	UNIVERSIDADE FEDERAL RURAL DO SEMI-ÁRIDO (UFERSA)	Área Básica:	ADMINISTRAÇÃO
Nome do Programa:	Administração	Nível(eis):	Mestrado
Área de Avaliação:	ADMINISTRAÇÃO, CIÊNCIAS CONTÁBEIS E TURISMO	Data Última Situação:	11/04/2016
Modalidade:	ACADÊMICO		
Última Situação:	Em Preenchimento		

ELISABETE STRADIOTTO SIQUEIRA (Currículo Lattes) PERMANENTE

Natureza: TRABALHO EM ANAIS **Tipo:** BIBLIOGRAFICA

Título: INOVAÇÃO TECNOLOGIA E SEUS IMPACTOS **Destaque:** NÃO
Autor: ELISABETE STRADIOTTO SIQUEIRA **Data da Publicação:** 01/01/2013
Coautor(es): JANNE KLEIA DA SILVA, DÉBORA NAIR JALES RODRIGUES, ISABELE ALMEIDA DE OLIVEIRA, JULIO CÉSAR RODRIGUES DE SOUSA
Complemento: BIBLIOGRAFICA; TRABALHO EM ANAIS; INOVAÇÃO TECNOLOGIA E SEUS IMPACTOS SOCIOCULTURAIS; 01/01/2013; Não; TRABALHO COMPLETO; 1; 1; 1; 1-12; Português; [http://gespet.wordpress.com/anais-2013/];

Título: RESPONSABILIDADE SOCIAL: UMA ANÁLISE TEMÁTICA **Destaque:** NÃO
Autor: ELISABETE STRADIOTTO SIQUEIRA **Data da Publicação:** 01/01/2015
Coautor(es): SAMARA MÍRIAN NOBRE DE CASTRO, ARRILTON CARLOS DE BRITO FILHO, BENEDITO FERREIRA DA SILVA NETO, LUCAS ANDRADE DE MORAIS
Complemento: BIBLIOGRAFICA; TRABALHO EM ANAIS; RESPONSABILIDADE SOCIAL: UMA ANÁLISE TEMÁTICA; 01/01/2015; Não; 01; 01; 01; 01-16; Português; [http://https://gespet.wordpress.com/];

Título: ETIOLOGIA E RESISTÊNCIA ANTIMICROBIANA IN VITRO DE CEPAS BACTERIANAS ISOLADAS DE MATRIZES CAPRINAS COM MASTITE SUBCLÍNICA DURANTE A ÉPOCA DE ESTIAGEM EM MOSSORÓ-RN **Destaque:** NÃO
Autor: ELISABETE STRADIOTTO SIQUEIRA **Data da Publicação:** 01/01/2013
Coautor(es): CAIO SÉRGIO SANTOS, FRANCISCO MARLON CARNEIRO FEIJÓ, STHENIA SANTOS ALBANO AMÓRA
Complemento: BIBLIOGRAFICA; TRABALHO EM ANAIS; ETIOLOGIA E RESISTÊNCIA ANTIMICROBIANA IN VITRO DE CEPAS BACTERIANAS ISOLADAS DE MATRIZES CAPRINAS COM MASTITE SUBCLÍNICA DURANTE A ÉPOCA DE ESTIAGEM EM MOSSORÓ-RN; 01/01/2013; Não; RESUMO; 1; 1; 1; 1-1; Português;

Título: Gestão de resíduos sólidos no meio rural: a percepção dos moradores de um assentamento no município de Mossoró/RN **Destaque:** NÃO
Autor: ELISABETE STRADIOTTO SIQUEIRA **Data da Publicação:** 01/01/2013
Coautor(es): ANA BEATRIZ BERNANDES OLIVEIRA, LILIAN CAPORLÍNGUA Giesta, KARLA KALIANNA FILGUEIRA FELIX, AGUIDA JÉSSICA DE FREITAS DANTAS
Complemento: BIBLIOGRAFICA; TRABALHO EM ANAIS; Gestão de resíduos sólidos no meio rural: a percepção dos moradores de um assentamento no município de Mossoró/RN; 01/01/2013; Não; TRABALHO COMPLETO; 1; 1; 1; 1-14; Português; [http://icongresso.itarget.com.br/useradm/anais/?clt=ser.3];

Dados da Proposta de Programa/Curso Novo

Número/Ano:	79/2016	Proposta em Associação?	NÃO
Instituição de Ensino:	UNIVERSIDADE FEDERAL RURAL DO SEMI-ÁRIDO (UFERSA)	Área Básica:	ADMINISTRAÇÃO
Nome do Programa:	Administração	Nível(eis):	Mestrado
Área de Avaliação:	ADMINISTRAÇÃO, CIÊNCIAS CONTÁBEIS E TURISMO	Data Última Situação:	11/04/2016
Modalidade:	ACADÊMICO		
Última Situação:	Em Preenchimento		

Título: JUVENTUDE RURAL, O ESTILO DE VIDA E AS PRETENSÕES EM MIGRAR PARA A CIDADE: O ESTUDO DE UM ASSENTAMENTO DE MOSSORÓ-RN **Destaque:** NÃO

Autor: ELISABETE STRADIOTTO SIQUEIRA **Data da Publicação:** 01/01/2013

Coautor(es): ROSA ADEYSE SILVA, PEDRO ARTHUR RODRIGUES FIGUEIREDO, KARLA KALLYANA FILGUEIRA FELIX, BRENDA FYAMMA FERNANDES PIMENTA

Complemento: BIBLIOGRAFICA; TRABALHO EM ANAIS; JUVENTUDE RURAL, O ESTILO DE VIDA E AS PRETENSÕES EM MIGRAR PARA A CIDADE: O ESTUDO DE UM ASSENTAMENTO DE MOSSORÓ-RN; 01/01/2013; Não; TRABALHO COMPLETO; 01; 01; 01; 01-08; Português; [http://gespet.wordpress.com/anais-2012/];

Título: Liderança estratégica como forma de exercício de poder despersonalizado **Destaque:** NÃO

Autor: ELISABETE STRADIOTTO SIQUEIRA **Data da Publicação:** 01/01/2013

Coautor(es): YAKARA VASCONCELOS PEREIRA LEITE, LILIAN CAPORLÍNGUA GIESTA

Complemento: BIBLIOGRAFICA; TRABALHO EM ANAIS; Liderança estratégica como forma de exercício de poder despersonalizado; 01/01/2013; Não; TRABALHO COMPLETO; 01; 01; 01; 01-14; Português; [http://www.simpoi.fgvsp.br/index.cfm?FuseAction=arquivo.monta&ID_EdicaoArquivo=2013&Pagina=busca_det&ID=138];

Título: Configuração da Gestão de Pessoas em Organizações do Terceiro Setor: um estudo descritivo das organizações de Dourados - MS **Destaque:** NÃO

Autor: ELISABETE STRADIOTTO SIQUEIRA **Data da Publicação:** 01/01/2015

Coautor(es): ALESSANDRA DO NASCIMENTO LIMA, FABIULA MENEGUETE VIDES DA SILVA, ERLAINE BINOTTO

Complemento: BIBLIOGRAFICA; TRABALHO EM ANAIS; Configuração da Gestão de Pessoas em Organizações do Terceiro Setor: um estudo descritivo das organizações de Dourados - MS; 01/01/2015; Não; TRABALHO COMPLETO; 01; 01; 01; 01-16; Português;

Título: O PERFIL EMPREENDEDOR E ASSOCIATIVO DO AGRICULTOR DO ASSENTAMENTO JUREMA/TIBAU - RN **Destaque:** NÃO

Autor: ELISABETE STRADIOTTO SIQUEIRA **Data da Publicação:** 01/01/2015

Coautor(es): ROSA ADEYSE SILVA, ARRILTON CARLOS DE BRITO, BENEDITO FERREIRA DA SILVA NETO, ANA MARIA MAGALHÃES CORREA

Complemento: BIBLIOGRAFICA; TRABALHO EM ANAIS; O PERFIL EMPREENDEDOR E ASSOCIATIVO DO AGRICULTOR DO ASSENTAMENTO JUREMA/TIBAU - RN; 01/01/2015; Não; TRABALHO COMPLETO; 1; 1; 1; 1-18; Português; [http://www.sober.org.br/congresso2015];

Dados da Proposta de Programa/Curso Novo

Número/Ano:	79/2016	Proposta em Associação?	NÃO
Instituição de Ensino:	UNIVERSIDADE FEDERAL RURAL DO SEMI-ÁRIDO (UFERSA)	Área Básica:	ADMINISTRAÇÃO
Nome do Programa:	Administração	Nível(eis):	Mestrado
Área de Avaliação:	ADMINISTRAÇÃO, CIÊNCIAS CONTÁBEIS E TURISMO	Data Última Situação:	11/04/2016
Modalidade:	ACADÊMICO		
Última Situação:	Em Preenchimento		

Título: Cultura de Segurança e Práticas de Aprendizagem Organizacional em Organizações de Alta Confiabilidade **Destaque:** NÃO

Autor: ELISABETE STRADIOTTO SIQUEIRA **Data da Publicação:** 01/01/2014

Coautor(es): LIANA HOLANDA NEPOMUCENO NOBRE, LUCIANA HOLANDA NEPOMUCENO, VITOR MEYER JÚNIOR

Complemento: BIBLIOGRAFICA; TRABALHO EM ANAIS; Cultura de Segurança e Práticas de Aprendizagem Organizacional em Organizações de Alta Confiabilidade; 01/01/2014; Não; TRABALHO COMPLETO; 01; 01; 01; 01-16; Português;

Título: UM ENSAIO TEÓRICO SOBRE A EVOLUÇÃO CONCEITUAL DA RESPONSABILIDADE SOCIAL CORPORATIVA **Destaque:** NÃO

Autor: ELISABETE STRADIOTTO SIQUEIRA **Data da Publicação:** 01/01/2013

Coautor(es): JULIO CÉSAR RODRIGUES DE SOUSA, DÉBORA NAIR JALES RODRIGUES, ISABELE ALMEIDA DE OLIVEIRA, JANNE KLEIA DA SILVA

Complemento: BIBLIOGRAFICA; TRABALHO EM ANAIS; UM ENSAIO TEÓRICO SOBRE A EVOLUÇÃO CONCEITUAL DA RESPONSABILIDADE SOCIAL CORPORATIVA; 01/01/2013; Não; 1; 1; 1; 1-18; Português; [<http://gespet.wordpress.com/anais-2013/>];

Título: EDUCAÇÃO AMBIENTAL EM CURSOS SUPERIORES DE ADMINISTRAÇÃO:UM ENSAIO TEÓRICO **Destaque:** NÃO

Autor: ELISABETE STRADIOTTO SIQUEIRA **Data da Publicação:** 01/01/2015

Coautor(es): ANA PAULA SOUSA ENÉAS, LILIAN CAPORLÍNGUA GIESTA

Complemento: BIBLIOGRAFICA; TRABALHO EM ANAIS; EDUCAÇÃO AMBIENTAL EM CURSOS SUPERIORES DE ADMINISTRAÇÃO:UM ENSAIO TEÓRICO; 01/01/2015; Não; TRABALHO COMPLETO; 01; 01; 01; 01-11; Português; [<http://icongresso.itarget.com.br/useradm/anais/?clt=ann.2&lng=P>];

Título: A CONTABILIDADE COMO INSTRUMENTO DE GESTÃO PARA A SUSTENTABILIDADE DAS ORGANIZAÇÕES **Destaque:** NÃO

Autor: ELISABETE STRADIOTTO SIQUEIRA **Data da Publicação:** 01/01/2015

Coautor(es): FRANCISCO CLEITON DA SILVA PAIVA

Complemento: BIBLIOGRAFICA; TRABALHO EM ANAIS; A CONTABILIDADE COMO INSTRUMENTO DE GESTÃO PARA A SUSTENTABILIDADE DAS ORGANIZAÇÕES; 01/01/2015; Não; TRABALHO COMPLETO; 01; 01; 01; 01-16; Português; [<http://https://gespet.wordpress.com/>];

Dados da Proposta de Programa/Curso Novo

Número/Ano:	79/2016	Proposta em Associação?	NÃO
Instituição de Ensino:	UNIVERSIDADE FEDERAL RURAL DO SEMI-ÁRIDO (UFERSA)	Área Básica:	ADMINISTRAÇÃO
Nome do Programa:	Administração	Nível(eis):	Mestrado
Área de Avaliação:	ADMINISTRAÇÃO, CIÊNCIAS CONTÁBEIS E TURISMO	Data Última Situação:	11/04/2016
Modalidade:	ACADÊMICO		
Última Situação:	Em Preenchimento		

Título: DA RESPONSABILIDADE SOCIAL PARA A RESPONSABILIDADE SOCIOAMBIENTAL NA ADMINISTRAÇÃO PÚBLICA ? UM ENSAIO TEÓRICO **Destaque:** NÃO

Autor: ELISABETE STRADIOTTO SIQUEIRA **Data da Publicação:** 01/01/2013

Coautor(es): ANAKLÉA MÉLO SILVEIRA DA CRUZ COSTA, ARTHUR WILLIAM PEREIRA DA SILVA, BRENO VINÍCIUS DE GÓIS

Complemento: BIBLIOGRAFICA; TRABALHO EM ANAIS; DA RESPONSABILIDADE SOCIAL PARA A RESPONSABILIDADE SOCIOAMBIENTAL NA ADMINISTRAÇÃO PÚBLICA ? UM ENSAIO TEÓRICO; 01/01/2013; Não; TRABALHO COMPLETO; 01; 01; 01; 01-08; Português; [http://gespet.wordpress.com/anais-2012/];

Título: RESPONSABILIDADE SOCIAL: UMA ANÁLISE BIBLIOMÉTRICA DA PRODUÇÃO ACADÊMICA NACIONAL **Destaque:** NÃO

Autor: ELISABETE STRADIOTTO SIQUEIRA **Data da Publicação:** 01/01/2014

Coautor(es): SAMARA MIRIAN NOBRE DE CASTRO, ARRILTON CARLOS DE BRITO, LILIAN CAPORLÍNGUA GIESTA, ANA MARIA MAGALHÃES CORREA

Complemento: BIBLIOGRAFICA; TRABALHO EM ANAIS; RESPONSABILIDADE SOCIAL: UMA ANÁLISE BIBLIOMÉTRICA DA PRODUÇÃO ACADÊMICA NACIONAL; 01/01/2014; Não; 01; 01; 01; 01-17; Português;

Título: RESPONSABILIDADE SOCIAL SOB A ÓTICA DA ISO 26000: UMA ANÁLISE DAS PEQUENAS EMPRESAS DO COMÉRCIO VAREJISTA DE MOSSORÓ **Destaque:** NÃO

Autor: ELISABETE STRADIOTTO SIQUEIRA **Data da Publicação:** 01/01/2014

Coautor(es): AGUIDA JÉSSICA DE FREITAS DANTAS, FABIO NOBRE, LILIAN CAPORLÍNGUA GIESTA

Complemento: BIBLIOGRAFICA; TRABALHO EM ANAIS; RESPONSABILIDADE SOCIAL SOB A ÓTICA DA ISO 26000: UMA ANÁLISE DAS PEQUENAS EMPRESAS DO COMÉRCIO VAREJISTA DE MOSSORÓ; 01/01/2014; Não; TRABALHO COMPLETO; 01; 01; 01; 01-16; Português;

Título: PRODUÇÃO MAIS LIMPA: UM ESTUDO MULTICASO EM DUAS ORGANIZAÇÕES DO SETOR ALIMENTÍCIO NORTE-RIO-GRANDENSE **Destaque:** NÃO

Autor: ELISABETE STRADIOTTO SIQUEIRA **Data da Publicação:** 01/01/2014

Coautor(es): ROSA ADEYSE SILVA, FRANCISCA LIGIA VIANA DE QUEIROZ, JESSICA ANÁLIA FAGUNDES DA SILVA, LILIAN CAPORLÍNGUA GIESTA

Complemento: BIBLIOGRAFICA; TRABALHO EM ANAIS; PRODUÇÃO MAIS LIMPA: UM ESTUDO MULTICASO EM DUAS ORGANIZAÇÕES DO SETOR ALIMENTÍCIO NORTE-RIO-GRANDENSE; 01/01/2014; Não; TRABALHO COMPLETO; 01; 01; 01; 01-14; Português;

Dados da Proposta de Programa/Curso Novo

Número/Ano:	79/2016	Proposta em Associação?	NÃO
Instituição de Ensino:	UNIVERSIDADE FEDERAL RURAL DO SEMI-ÁRIDO (UFERSA)	Área Básica:	ADMINISTRAÇÃO
Nome do Programa:	Administração	Nível(eis):	Mestrado
Área de Avaliação:	ADMINISTRAÇÃO, CIÊNCIAS CONTÁBEIS E TURISMO	Data Última Situação:	11/04/2016
Modalidade:	ACADÊMICO		
Última Situação:	Em Preenchimento		

Título: O PET e a formação de extensionistas no Assentamento Maísa
Autor: ELISABETE STRADIOTTO SIQUEIRA
Coautor(es): ROSA ADEYSE SILVA, BENEDITO FERREIRA DA SILVA NETO
Complemento: BIBLIOGRAFICA; TRABALHO EM ANAIS; O PET e a formação de extensionistas no Assentamento Maísa; 01/01/2014; Não; RESUMO EXPANDIDO; 01; 01; 01; 01-03; Português;

Destaque: NÃO
Data da Publicação: 01/01/2014

Título: Os assentamentos rurais e a pluriatividade: as sobreposições de formas organizativas
Autor: ELISABETE STRADIOTTO SIQUEIRA
Coautor(es): LEONARDO JOSÉ SILVA MAIA, VALDEMAR SIQUEIRA FILHO
Complemento: BIBLIOGRAFICA; TRABALHO EM ANAIS; Os assentamentos rurais e a pluriatividade: as sobreposições de formas organizativas; 01/01/2014; Não; RESUMO EXPANDIDO; 01; 01; 01; 01-03; Português;

Destaque: NÃO
Data da Publicação: 01/01/2014

Título: GESTÃO DO CONHECIMENTO E POLÍTICAS PÚBLICAS
Autor: ELISABETE STRADIOTTO SIQUEIRA
Coautor(es): DÉBORA NAIR JALES RODRIGUES, JULIO CÉSAR RODRIGUES DE SOUSA, ISABELE ALMEIDA DE OLIVEIRA, JANNE KLEIA DA SILVA
Complemento: BIBLIOGRAFICA; TRABALHO EM ANAIS; GESTÃO DO CONHECIMENTO E POLÍTICAS PÚBLICAS; 01/01/2013; Não; TRABALHO COMPLETO; 01; 01; 01; 01-17; Português; [<http://gespet.wordpress.com/anais-2013/>];

Destaque: NÃO
Data da Publicação: 01/01/2013

Título: Resíduos sólidos em uma comunidade litorânea no município de Icapuí - CE
Autor: ELISABETE STRADIOTTO SIQUEIRA
Coautor(es): LUANA FERNANDES SILVA, KALIDIA FELIPE DE LIMA COSTA, CAMILA FERNANDES AMORIN, STHENIA SANTOS ALBANO AMÓRA
Complemento: BIBLIOGRAFICA; TRABALHO EM ANAIS; Resíduos sólidos em uma comunidade litorânea no município de Icapuí - CE; 01/01/2013; Não; RESUMO EXPANDIDO; 01; 01; 01; 614-618; Português;

Destaque: NÃO
Data da Publicação: 01/01/2013

Dados da Proposta de Programa/Curso Novo

Número/Ano:	79/2016	Proposta em Associação?	NÃO
Instituição de Ensino:	UNIVERSIDADE FEDERAL RURAL DO SEMI-ÁRIDO (UFERSA)	Área Básica:	ADMINISTRAÇÃO
Nome do Programa:	Administração	Nível(eis):	Mestrado
Área de Avaliação:	ADMINISTRAÇÃO, CIÊNCIAS CONTÁBEIS E TURISMO	Data Última Situação:	11/04/2016
Modalidade:	ACADÊMICO		
Última Situação:	Em Preenchimento		

Título: É possível reprodução social no campo? o espaço rural na perspectiva de quem o habita: uma investigação sobre qualidade de vida
Destaque: NÃO

Autor: ELISABETE STRADIOTTO SIQUEIRA
Data da Publicação: 01/01/2013

Coautor(es): ZILDENICE MATIAS GUEDES, CHRISTIANE FERNANDES DOS SANTOS

Complemento: BIBLIOGRAFICA; TRABALHO EM ANAIS; É possível reprodução social no campo? o espaço rural na perspectiva de quem o habita: uma investigação sobre qualidade de vida; 01/01/2013; Não; RESUMO EXPANDIDO; 01; 01; 01; 382-386; Português;

Título: As mulheres gestoras no setor de soja e sal
Destaque: NÃO

Autor: ELISABETE STRADIOTTO SIQUEIRA
Data da Publicação: 01/01/2013

Coautor(es): ERLAINE BINOTTO, MANOELA MORAIS, FRANCISCO SERGIO DE ALMEIDA NETO

Complemento: BIBLIOGRAFICA; TRABALHO EM ANAIS; As mulheres gestoras no setor de soja e sal; 01/01/2013; Não; TRABALHO COMPLETO; 01; 01; 01; 01-16; Português;

Título: Certificação Fair Trade e sustentabilidade da agricultura familiar: o caso dos produtores de melão da comunidade de Pau Branco, Mossoró-RN
Destaque: NÃO

Autor: ELISABETE STRADIOTTO SIQUEIRA
Data da Publicação: 01/01/2013

Coautor(es): KALINA BARRETO MACHADO, KERGINALDO NOGUEIRA DE MEDEIROS, JOSÉ PAULO DE SOUSA, JULIO CÉSAR RODRIGUES DE SOUSA

Complemento: BIBLIOGRAFICA; TRABALHO EM ANAIS; Certificação Fair Trade e sustentabilidade da agricultura familiar: o caso dos produtores de melão da comunidade de Pau Branco, Mossoró-RN; 01/01/2013; Não; RESUMO EXPANDIDO; 01; 01; 01; 133-137; Português;

Título: RELAÇÃO JURÍDICA EMPREGATÍCIA DECORRENTE DA RESPONSABILIDADE SOCIOAMBIENTAL EM ASSOCIAÇÃO DE CATADORES DE MATERIAIS RECICLÁVEIS
Destaque: NÃO

Autor: ELISABETE STRADIOTTO SIQUEIRA
Data da Publicação: 01/01/2015

Coautor(es): JHÉSSICA LUARA ALVES DE LIMA, VICENTE CELESTE DE OLIVEIRA JÚNIOR, CARMEM TASSIANY ALVES DE LIMA, NILZA DUTRA ALVES

Complemento: BIBLIOGRAFICA; TRABALHO EM ANAIS; RELAÇÃO JURÍDICA EMPREGATÍCIA DECORRENTE DA RESPONSABILIDADE SOCIOAMBIENTAL EM ASSOCIAÇÃO DE CATADORES DE MATERIAIS RECICLÁVEIS; 01/01/2015; Não; TRABALHO COMPLETO; 01; 01; 01; 01-16; Português; [http://https://gespet.wordpress.com/];

Dados da Proposta de Programa/Curso Novo

Número/Ano:	79/2016	Proposta em Associação?	NÃO
Instituição de Ensino:	UNIVERSIDADE FEDERAL RURAL DO SEMI-ÁRIDO (UFERSA)	Área Básica:	ADMINISTRAÇÃO
Nome do Programa:	Administração	Nível(eis):	Mestrado
Área de Avaliação:	ADMINISTRAÇÃO, CIÊNCIAS CONTÁBEIS E TURISMO	Data Última Situação:	11/04/2016
Modalidade:	ACADÊMICO		
Última Situação:	Em Preenchimento		

Título: AVALIAÇÃO DO POTENCIAL ANTIMICROBIANO DE DECOCTOS DE AROEIRA E AMEIXA ROXA EM CEPAS BACTERIANAS ISOLADAS DE INFECÇÕES URINÁRIAS **Destaque:** NÃO

Autor: ELISABETE STRADIOTTO SIQUEIRA **Data da Publicação:** 01/01/2013

Coautor(es): CAIO SÉRGIO SANTOS, FRANCISCO MARLON CARNEIRO FEIJÓ, STHENIA SANTOS ALBANO AMÓRA

Complemento: BIBLIOGRAFICA; TRABALHO EM ANAIS; AVALIAÇÃO DO POTENCIAL ANTIMICROBIANO DE DECOCTOS DE AROEIRA E AMEIXA ROXA EM CEPAS BACTERIANAS ISOLADAS DE INFECÇÕES URINÁRIAS; 01/01/2013; Não; RESUMO; 1; 1; 1; 1-1; Português;

Natureza:	LIVRO	Tipo:	BIBLIOGRAFICA
------------------	-------	--------------	---------------

Título: VALORES ORGANIZACIONAIS: da formação universitária a atuação subjetiva dos gestores **Destaque:** NÃO

Autor: ELISABETE STRADIOTTO SIQUEIRA **Data da Publicação:** 01/01/2013

Coautor(es):
Complemento: BIBLIOGRAFICA; LIVRO; VALORES ORGANIZACIONAIS: da formação universitária a atuação subjetiva dos gestores; 01/01/2013; Não; EDUFERSA;

Título: LIDERANÇA E RELIGIOSIDADE: UMA ANÁLISE EXPLORATÓRIA DA ATUAÇÃO DA ADHONEP NO CONTEXTO GERENCIAL **Destaque:** NÃO

Autor: ELISABETE STRADIOTTO SIQUEIRA **Data da Publicação:** 01/01/2013

Coautor(es): SERGIO STEFAN BARCI, VALÉRIA RUEDA E SPERS

Complemento: BIBLIOGRAFICA; LIVRO; LIDERANÇA E RELIGIOSIDADE: UMA ANÁLISE EXPLORATÓRIA DA ATUAÇÃO DA ADHONEP NO CONTEXTO GERENCIAL; 01/01/2013; Não; EDUFERSA; Idioma Nacional; <https://edufersa.ufersa.edu.br/valores-organizacionais/>;

Título: Terceiro setor e a gestão cuidadora: um perfil feminino de liderança? **Destaque:** NÃO

Autor: ELISABETE STRADIOTTO SIQUEIRA **Data da Publicação:** 01/01/2013

Coautor(es): ERLAINE BINOTTO, VALERIA RUEDA ELIAS

Complemento: BIBLIOGRAFICA; LIVRO; Terceiro setor e a gestão cuidadora: um perfil feminino de liderança?; 01/01/2013; Não; EDUFERSA;

Dados da Proposta de Programa/Curso Novo

Número/Ano:	79/2016	Proposta em Associação?	NÃO
Instituição de Ensino:	UNIVERSIDADE FEDERAL RURAL DO SEMI-ÁRIDO (UFERSA)	Área Básica:	ADMINISTRAÇÃO
Nome do Programa:	Administração	Nível(eis):	Mestrado
Área de Avaliação:	ADMINISTRAÇÃO, CIÊNCIAS CONTÁBEIS E TURISMO	Data Última Situação:	11/04/2016
Modalidade:	ACADÊMICO		
Última Situação:	Em Preenchimento		

Título: Desafios metodológicos para as pesquisas interdisciplinares
Autor: ELISABETE STRADIOTTO SIQUEIRA
Coautor(es): ERLAINE BINOTTO, DEBORA NAYAR HOFF, VALDEMAR SIQUEIRA FILHO
Complemento: BIBLIOGRAFICA; LIVRO; Desafios metodológicos para as pesquisas interdisciplinares; 01/01/2014; Não; EdUFERSA; Idioma Nacional; <https://edufersa.ufersa.edu.br/pesquisa-em-perspectiva/>;

Destaque: NÃO
Data da Publicação: 01/01/2014

Título: Sobreposição de linguagens: uma estratégia metodológica
Autor: ELISABETE STRADIOTTO SIQUEIRA
Coautor(es): ZILDENICE MATIAS GUEDES, VALDEMAR SIQUEIRA FILHO
Complemento: BIBLIOGRAFICA; LIVRO; Sobreposição de linguagens: uma estratégia metodológica; 01/01/2014; Não; EdUFERSA;

Destaque: NÃO
Data da Publicação: 01/01/2014

Título: A mulher e a agricultura familiar: o empoderamento nos processos de gestão
Autor: ELISABETE STRADIOTTO SIQUEIRA
Coautor(es): MARIA JULIANA JAMILLE BARRA DE SOUZA, ELBENIA NERIS DA SILVA BENTO, ERLAINE BINOTTO, VALDEMAR SIQUEIRA FILHO
Complemento: BIBLIOGRAFICA; LIVRO; A mulher e a agricultura familiar: o empoderamento nos processos de gestão; 01/01/2014; Não; EdUFERSA; Idioma Nacional; https://edufersa.ufersa.edu.br/as_organizacoes_e_o_semiarido/;

Destaque: NÃO
Data da Publicação: 01/01/2014

Título: A importância do trabalho feminino para o desenvolvimento local: relato da experiência da Associação de Mulheres Pescadoras e Artesãs do município de Grossos/RN
Autor: ELISABETE STRADIOTTO SIQUEIRA
Coautor(es): CHRISTIANE FERNANDES DOS SANTOS, ZILDENICE MATIAS GUEDES
Complemento: BIBLIOGRAFICA; LIVRO; A importância do trabalho feminino para o desenvolvimento local: relato da experiência da Associação de Mulheres Pescadoras e Artesãs do município de Grossos/RN; 01/01/2014; Não; EdUFERSA; Idioma Nacional;

Destaque: NÃO
Data da Publicação: 01/01/2014

Dados da Proposta de Programa/Curso Novo

Número/Ano:	79/2016	Proposta em Associação?	NÃO
Instituição de Ensino:	UNIVERSIDADE FEDERAL RURAL DO SEMI-ÁRIDO (UFERSA)	Área Básica:	ADMINISTRAÇÃO
Nome do Programa:	Administração	Nível(eis):	Mestrado
Área de Avaliação:	ADMINISTRAÇÃO, CIÊNCIAS CONTÁBEIS E TURISMO	Data Última Situação:	11/04/2016
Modalidade:	ACADÊMICO		
Última Situação:	Em Preenchimento		

Título: As organizações e o semiárido **Destaque:** NÃO
Autor: ELISABETE STRADIOTTO SIQUEIRA **Data da Publicação:** 01/01/2014
Coautor(es):
Complemento: BIBLIOGRAFICA; LIVRO; As organizações e o semiárido; 01/01/2014; Não; EdUFERSA; Idioma Nacional; https://edufersa.ufersa.edu.br/as_organizacoes_e_o_semiarido/;

Título: QUALIDADE E SEGURANÇA ALIMENTAR EM UNIDADES DE ENSINO INFANTIL LOCALIZADAS NA ZONA RURAL DE MOSSORÓ/RN **Destaque:** NÃO
Autor: ELISABETE STRADIOTTO SIQUEIRA **Data da Publicação:** 01/01/2013
Coautor(es): ANA MARIA FERNANDES DE SOUSA, STHENIA SANTOS ALBANO AMÓRA, EMANUELA CABRERA
Complemento: BIBLIOGRAFICA; LIVRO; QUALIDADE E SEGURANÇA ALIMENTAR EM UNIDADES DE ENSINO INFANTIL LOCALIZADAS NA ZONA RURAL DE MOSSORÓ/RN; 01/01/2013; Não; Editora Universitária da UFPB; Idioma Nacional; http://www.conferenciadaterra.com/wp-content/uploads/2012/07/Terra-Qualidade-de-Vida-Mobilidade-e-Seguran%C3%A7a-nas-Cidades_-Vol.-24.pdf;

Título: A influencia das práticas das ações de responsabilidade social e ambiental na produção do melão: um estudo referente a uma cooperativa localizada na área rural de Mossoró - RN **Destaque:** NÃO
Autor: ELISABETE STRADIOTTO SIQUEIRA **Data da Publicação:** 01/01/2014
Coautor(es): ADROMIDA MARRALI SILVA CORTEZ
Complemento: BIBLIOGRAFICA; LIVRO; A influencia das práticas das ações de responsabilidade social e ambiental na produção do melão: um estudo referente a uma cooperativa localizada na área rural de Mossoró - RN; 01/01/2014; Não; Virtualbooks Editora e Livraria Ltda; Idioma Nacional;

Título: Gestão estratégica de recursos humanos: desafios para as pequenas empresas **Destaque:** NÃO
Autor: ELISABETE STRADIOTTO SIQUEIRA **Data da Publicação:** 01/01/2014
Coautor(es): FRANCISCO SERGIO DE ALMEIDA NETO, YAKARA VASCONCELOS PEREIRA LEITE, ERLAINE BINOTTO
Complemento: BIBLIOGRAFICA; LIVRO; Gestão estratégica de recursos humanos: desafios para as pequenas empresas; 01/01/2014; Não; EdUFERSA; Idioma Nacional; https://edufersa.ufersa.edu.br/as_organizacoes_e_o_semiarido/;

Dados da Proposta de Programa/Curso Novo

Número/Ano:	79/2016	Proposta em Associação?	NÃO
Instituição de Ensino:	UNIVERSIDADE FEDERAL RURAL DO SEMI-ÁRIDO (UFERSA)	Área Básica:	ADMINISTRAÇÃO
Nome do Programa:	Administração	Nível(eis):	Mestrado
Área de Avaliação:	ADMINISTRAÇÃO, CIÊNCIAS CONTÁBEIS E TURISMO	Data Última Situação:	11/04/2016
Modalidade:	ACADÊMICO		
Última Situação:	Em Preenchimento		

Título: CARACTERÍSTICAS COMPORTAMENTAIS EMPREENDEDORAS (CCEs) DO BARÃO DE MAUÁ: uma análise teórica do filme Mauá ? O Imperador e o Rei **Destaque:** NÃO

Autor: ELISABETE STRADIOTTO SIQUEIRA **Data da Publicação:** 01/01/2016

Coautor(es): ROSA ADEYSE SILVA, ARRILTON CARLOS DE BRITO, ANA MARIA MAGALHÃES CORREA

Complemento: BIBLIOGRAFICA; LIVRO; CARACTERÍSTICAS COMPORTAMENTAIS EMPREENDEDORAS (CCEs) DO BARÃO DE MAUÁ: uma análise teórica do filme Mauá ? O Imperador e o Rei; 01/01/2016; Não; EDUFERSA; Idioma Nacional;

Título: A FORÇA OCULTA QUE DESTRÓI AS INOVAÇÕES: uma aplicação da teoria de custo de agência **Destaque:** NÃO

Autor: ELISABETE STRADIOTTO SIQUEIRA **Data da Publicação:** 01/01/2016

Coautor(es): FABIO NOBRE, VALDEMAR SIQUEIRA FILHO, LIANA HOLANDA NEPOMUCENO NOBRE

Complemento: BIBLIOGRAFICA; LIVRO; A FORÇA OCULTA QUE DESTRÓI AS INOVAÇÕES: uma aplicação da teoria de custo de agência; 01/01/2016; Não; EDUFERSA; Idioma Nacional;

Título: ISSO É NEGÓCIO, NÃO É PESSOAL: o processo de liderança na sucessão de empresas familiares **Destaque:** NÃO

Autor: ELISABETE STRADIOTTO SIQUEIRA **Data da Publicação:** 01/01/2016

Coautor(es): ERLAINE BINOTTO, VALDEMAR SIQUEIRA FILHO, EDUARDO LUIS CASAROTTO, ARRILTON CARLOS DE BRITO

Complemento: BIBLIOGRAFICA; LIVRO; ISSO É NEGÓCIO, NÃO É PESSOAL: o processo de liderança na sucessão de empresas familiares; 01/01/2016; Não; EDUFERSA; Idioma Nacional;

Título: OS CROODS: a lente teórica da metáfora da hospitalidade **Destaque:** NÃO

Autor: ELISABETE STRADIOTTO SIQUEIRA **Data da Publicação:** 01/01/2016

Coautor(es): LIANA HOLANDA NEPOMUCENO NOBRE, ADRIANA MARTINS DE OLIVEIRA, MARIA ALEXANDRA VIEGAS CORTEZ DA CUNHA, LUCIANA HOLANDA NEPOMUCENO

Complemento: BIBLIOGRAFICA; LIVRO; OS CROODS: a lente teórica da metáfora da hospitalidade; 01/01/2016; Não; EDUFERSA; Idioma Nacional;

Dados da Proposta de Programa/Curso Novo

Número/Ano:	79/2016	Proposta em Associação?	NÃO
Instituição de Ensino:	UNIVERSIDADE FEDERAL RURAL DO SEMI-ÁRIDO (UFERSA)	Área Básica:	ADMINISTRAÇÃO
Nome do Programa:	Administração	Nível(eis):	Mestrado
Área de Avaliação:	ADMINISTRAÇÃO, CIÊNCIAS CONTÁBEIS E TURISMO	Data Última Situação:	11/04/2016
Modalidade:	ACADÊMICO		
Última Situação:	Em Preenchimento		

Título: Sustentabilidade sócio ambiental em organizações: os dilemas culturais da gestão
Autor: ELISABETE STRADIOTTO SIQUEIRA
Coautor(es): NAGLIA GRAZIELI JACOME DA SILVEIRA BEZERRA, EVARISTO MOREIRA FREIRE
Complemento: BIBLIOGRAFICA; LIVRO; Sustentabilidade sócio ambiental em organizações: os dilemas culturais da gestão; 01/01/2014; Não; EdUFERSA;

Destaque: NÃO

Data da Publicação: 01/01/2014

Título: Atuação das empresas de fruticultura irrigada no semiárido do agropolo Assu-Mossoró/RN: um cenário de mudanças e perspectivas
Autor: ELISABETE STRADIOTTO SIQUEIRA
Coautor(es): NAGLIA GRAZIELI JACOME DA SILVEIRA BEZERRA, PATRICIA LIGIA DANTAS DE MORAIS, EMANOEL MÁRCIO NUNES
Complemento: BIBLIOGRAFICA; LIVRO; Atuação das empresas de fruticultura irrigada no semiárido do agropolo Assu-Mossoró/RN: um cenário de mudanças e perspectivas; 01/01/2014; Não; EdUFERSA; Idioma Nacional; https://edufersa.ufersa.edu.br/as_organizacoes_e_o_semiarido/;

Destaque: NÃO

Data da Publicação: 01/01/2014

Título: As mulheres e o setor salineiro: pistas para o empreendedorismo
Autor: ELISABETE STRADIOTTO SIQUEIRA
Coautor(es): FRANCISCO SERGIO DE ALMEIDA NETO, ERLAINE BINOTTO
Complemento: BIBLIOGRAFICA; LIVRO; As mulheres e o setor salineiro: pistas para o empreendedorismo; 01/01/2014; Não; EdUFERSA; Idioma Nacional; https://edufersa.ufersa.edu.br/as_organizacoes_e_o_semiarido/;

Destaque: NÃO

Data da Publicação: 01/01/2014

Título: OS EMPRESÁRIOS, AS IGREJAS E O MERCADO DE SALVAÇÃO
Autor: ELISABETE STRADIOTTO SIQUEIRA
Coautor(es): VALÉRIA RUEDA E SPERS, ERLAINE BINOTTO, MARIA DE LOURDES MANZINE COVRE
Complemento: BIBLIOGRAFICA; LIVRO; OS EMPRESÁRIOS, AS IGREJAS E O MERCADO DE SALVAÇÃO; 01/01/2013; Não; EDUFERSA; Idioma Nacional; <https://edufersa.ufersa.edu.br/valores-organizacionais/>;

Destaque: NÃO

Data da Publicação: 01/01/2013

Dados da Proposta de Programa/Curso Novo

Número/Ano:	79/2016	Proposta em Associação?	NÃO
Instituição de Ensino:	UNIVERSIDADE FEDERAL RURAL DO SEMI-ÁRIDO (UFERSA)	Área Básica:	ADMINISTRAÇÃO
Nome do Programa:	Administração	Nível(eis):	Mestrado
Área de Avaliação:	ADMINISTRAÇÃO, CIÊNCIAS CONTÁBEIS E TURISMO	Data Última Situação:	11/04/2016
Modalidade:	ACADÊMICO		
Última Situação:	Em Preenchimento		

Título: INTERDISCIPLINARIDADE E A GRADUAÇÃO EM ADMINISTRAÇÃO: COMPLEXIFICAR PARA MELHORAR
Autor: ELISABETE STRADIOTTO SIQUEIRA
Coautor(es): DEBORA NAYAR HOFF, ERLAINE BINOTTO
Destaque: NÃO
Data da Publicação: 01/01/2013
Complemento: BIBLIOGRAFICA; LIVRO; INTERDISCIPLINARIDADE E A GRADUAÇÃO EM ADMINISTRAÇÃO: COMPLEXIFICAR PARA MELHORAR; 01/01/2013; Não; EDUFERSA; Idioma Nacional; <https://edufersa.ufersa.edu.br/pesquisa-em-perspectiva/>;

Título: ORGANIZAÇÕES, IDENTIDADES E IDENTIFICAÇÕES
Autor: ELISABETE STRADIOTTO SIQUEIRA
Coautor(es): EDUARDO E SPERS, VALERIA RUEDA ELIAS SPERS, MARIA DE LOURDES MANZINE COVRE
Destaque: NÃO
Data da Publicação: 01/01/2013
Complemento: BIBLIOGRAFICA; LIVRO; ORGANIZAÇÕES, IDENTIDADES E IDENTIFICAÇÕES; 01/01/2013; Não; EDUFERSA; Idioma Nacional; <https://edufersa.ufersa.edu.br/valores-organizacionais/>;

Natureza:	ARTIGO EM PERIÓDICO	Tipo:	BIBLIOGRAFICA
------------------	---------------------	--------------	---------------

Título: Planejamento estratégico e cultura organizacional: um estudo de caso em uma prestadora de serviços de saúde suplementar
ISSN - Título: 2317-949X - Desafio Online
Autor: ELISABETE STRADIOTTO SIQUEIRA
Coautor(es): RANNAH MUNAY DANTAS DA SILVEIRA, YAKARA VASCONCELOS PEREIRA LEITE
Destaque: NÃO
Qualis: B4
Data da Publicação: 01/01/2013
Complemento: BIBLIOGRAFICA; ARTIGO EM PERIÓDICO; Planejamento estratégico e cultura organizacional: um estudo de caso em uma prestadora de serviços de saúde suplementar; 01/01/2013; Não; Trabalho Completo; 2317-949X - Desafio Online; 01; 02; 01-19; Português; [<http://www.desafioonline.com.br/wp-content/uploads/artigo5-planejamento-estrategico-e-cultura-organizacional-um-estudo-de-caso-em-uma-prestadora-de-servicos-em-saude-suplementar.pdf>];

Dados da Proposta de Programa/Curso Novo

Número/Ano:	79/2016	Proposta em Associação?	NÃO
Instituição de Ensino:	UNIVERSIDADE FEDERAL RURAL DO SEMI-ÁRIDO (UFERSA)	Área Básica:	ADMINISTRAÇÃO
Nome do Programa:	Administração	Nível(eis):	Mestrado
Área de Avaliação:	ADMINISTRAÇÃO, CIÊNCIAS CONTÁBEIS E TURISMO	Data Última Situação:	11/04/2016
Modalidade:	ACADÊMICO		
Última Situação:	Em Preenchimento		

Título:	A criação de conhecimento para a gestão de propriedades rurais no Brasil e na Austrália	Destaque:	NÃO
ISSN - Título:	0103-2003 - Revista de Economia e Sociologia Rural (Impresso)	Qualis:	B1
Autor:	ELISABETE STRADIOTTO SIQUEIRA	Data da Publicação:	01/01/2013
Coautor(es):	ERLAINE BINOTTO, MARINA KEIKO NAKAYAMA		
Complemento:	BIBLIOGRAFICA; ARTIGO EM PERIÓDICO; A criação de conhecimento para a gestão de propriedades rurais no Brasil e na Austrália; 01/01/2013; Não; Trabalho Completo; 0103-2003 - Revista de Economia e Sociologia Rural (Impresso); 51; 681-698; Português; [http://www.scielo.br/scielo.php?script=sci_arttext&pid=S0103-20032013000400004&lng=pt&nrm=iso];		

Título:	A INTERNALIZAÇÃO DOS PRINCÍPIOS DA NORMA ISO 26000: O CASO DA PETROBRAS	Destaque:	NÃO
ISSN - Título:	1807-1600 - Holos (Natal. Online)	Qualis:	B3
Autor:	ELISABETE STRADIOTTO SIQUEIRA	Data da Publicação:	01/01/2015
Coautor(es):	ARTHUR WILLIAM PEREIRA DA SILVA		
Complemento:	BIBLIOGRAFICA; ARTIGO EM PERIÓDICO; A INTERNALIZAÇÃO DOS PRINCÍPIOS DA NORMA ISO 26000: O CASO DA PETROBRAS; 01/01/2015; Não; Trabalho Completo; 1807-1600 - Holos (Natal. Online); 1; 1; 31; 227-243; Português; [http://www2.ifrn.edu.br/ojs/index.php/HOLOS/article/view/2198/pdf_161];		

Título:	APICULTURA E RESPONSABILIDADE SOCIAL: DESAFIOS DA PRODUÇÃO E DIFICULDADES EM ADOTAR PRÁTICAS SOCIAL E AMBIENTALMENTE RESPONSÁVEIS	Destaque:	NÃO
ISSN - Título:	1413-2311 - REAd. Revista Eletrônica de Administração (Porto Alegre. Online)	Qualis:	B1
Autor:	ELISABETE STRADIOTTO SIQUEIRA	Data da Publicação:	01/01/2015
Coautor(es):	VALDIR ANTONIO BALBINO, ERLAINE BINOTTO		
Complemento:	BIBLIOGRAFICA; ARTIGO EM PERIÓDICO; APICULTURA E RESPONSABILIDADE SOCIAL: DESAFIOS DA PRODUÇÃO E DIFICULDADES EM ADOTAR PRÁTICAS SOCIAL E AMBIENTALMENTE RESPONSÁVEIS; 01/01/2015; Não; Trabalho Completo; 1413-2311 - REAd. Revista Eletrônica de Administração (Porto Alegre. Online); 21; 2; 348-377; Português; [http://www.seer.ufrgs.br/index.php/read/issue/current];		

Dados da Proposta de Programa/Curso Novo

Número/Ano:	79/2016	Proposta em Associação?	NÃO
Instituição de Ensino:	UNIVERSIDADE FEDERAL RURAL DO SEMI-ÁRIDO (UFERSA)	Área Básica:	ADMINISTRAÇÃO
Nome do Programa:	Administração	Nível(eis):	Mestrado
Área de Avaliação:	ADMINISTRAÇÃO, CIÊNCIAS CONTÁBEIS E TURISMO	Data Última Situação:	11/04/2016
Modalidade:	ACADÊMICO		
Última Situação:	Em Preenchimento		

Título:	O papel da liderança em associações: os desafios na construção de processos coletivos de gestão	Destaque:	NÃO
ISSN - Título:	2178-8030 - Gestao e Planejamento	Qualis:	B3
Autor:	ELISABETE STRADIOTTO SIQUEIRA	Data da Publicação:	01/01/2015
Coautor(es):	DANIELA GARCIA CORRÊA DE ASSIS, FABIULA MENEGUETE VIDES DA SILVA, ERLAINE BINOTTO		
Complemento:	BIBLIOGRAFICA; ARTIGO EM PERIÓDICO; O papel da liderança em associações: os desafios na construção de processos coletivos de gestão; 01/01/2015; Não; Trabalho Completo; 2178-8030 - Gestao e Planejamento; 16; 1; 4-28; Português;		

Título:	A agroecologia como perspectiva de sustentabilidade na agricultura familiar	Destaque:	NÃO
ISSN - Título:	1809-4422 - Ambiente & Sociedade (Online)	Qualis:	B1
Autor:	ELISABETE STRADIOTTO SIQUEIRA	Data da Publicação:	01/01/2014
Coautor(es):	ARAÚJO, IRIANE TERESA DE, SANTOS, CHRISTIANE FERNANDES DOS, MAIA, ZILDENICE MATIAS GUEDES		
Complemento:	BIBLIOGRAFICA; ARTIGO EM PERIÓDICO; A agroecologia como perspectiva de sustentabilidade na agricultura familiar; 01/01/2014; Não; Trabalho Completo; 1809-4422 - Ambiente & Sociedade (Online); 17; 2; 33-52; Inglês; [http://www.scielo.br/scielo.php?script=sci_arttext&pid=S1414-753X2014000200004&lng=pt&nrm=iso][doi:10.1590/s1414-753x2014000200004]; 10.1590/s1414-753x2014000200004;		

Título:	O Desafio da Escolha e as Atribuições da Banca na Seleção Docente nas Universidades Federais	Destaque:	NÃO
ISSN - Título:	0103-4138 - Planejamento e Politicas Publicas	Qualis:	B4
Autor:	ELISABETE STRADIOTTO SIQUEIRA	Data da Publicação:	01/01/2014
Coautor(es):	ERLAINE BINOTTO, DEBORA NAYAR HOFF, NATALIA CORREA MORTARI, FABIULA MENEGUETE VIDES DA SILVA		
Complemento:	BIBLIOGRAFICA; ARTIGO EM PERIÓDICO; O Desafio da Escolha e as Atribuições da Banca na Seleção Docente nas Universidades Federais; 01/01/2014; Não; Trabalho Completo; 0103-4138 - Planejamento e Politicas Publicas; 43; 43; 225-249; Português;		

Dados da Proposta de Programa/Curso Novo

Número/Ano:	79/2016	Proposta em Associação?	NÃO
Instituição de Ensino:	UNIVERSIDADE FEDERAL RURAL DO SEMI-ÁRIDO (UFERSA)	Área Básica:	ADMINISTRAÇÃO
Nome do Programa:	Administração	Nível(eis):	Mestrado
Área de Avaliação:	ADMINISTRAÇÃO, CIÊNCIAS CONTÁBEIS E TURISMO	Data Última Situação:	11/04/2016
Modalidade:	ACADÊMICO		
Última Situação:	Em Preenchimento		

Título:	Mulheres gestoras: caracterizando seu perfil em cooperativas agrícolas	Destaque:	NÃO
ISSN - Título:	2007-5790 - Salud Problema	Qualis:	-
Autor:	ELISABETE STRADIOTTO SIQUEIRA	Data da Publicação:	01/01/2014
Coautor(es):	ERLAINE BINOTTO, MANOELA MORAIS, ALESANDRA STEFANELLO, LUDIMYLLE ALVES APOLINÁRIO		
Complemento:	BIBLIOGRAFICA; ARTIGO EM PERIÓDICO; Mulheres gestoras: caracterizando seu perfil em cooperativas agrícolas; 01/01/2014; Não; Trabalho Completo; 2007-5790 - Salud Problema; 01; 01; 23-33; Português; [http://cascavel.ufsm.br/revistas/ojs-2.2.2/index.php/rgc/article/view/15459/pdf];		

Título:	A Gestão dos Resíduos Sólidos no Meio Rural: O Estudo de um Assentamento da Região Nordeste do Brasil	Destaque:	NÃO
ISSN - Título:	1980-5756 - Gestão e Sociedade (UFMG)	Qualis:	B5
Autor:	ELISABETE STRADIOTTO SIQUEIRA	Data da Publicação:	01/01/2014
Coautor(es):	ROSA ADEYSE SILVA, KARLA KALLYANA FILGUEIRA FÉLIX, MARIA JULIANA JAMILLE BARRA DE SOUZA		
Complemento:	BIBLIOGRAFICA; ARTIGO EM PERIÓDICO; A Gestão dos Resíduos Sólidos no Meio Rural: O Estudo de um Assentamento da Região Nordeste do Brasil; 01/01/2014; Não; Trabalho Completo; 1980-5756 - Gestão e Sociedade (UFMG); 8; 20; 593-613; Português; http://ges.emnuvens.com.br/gestaoesociedade/article/view/1992;		

Título:	TORNAR-SE E DEIXAR DE SER DIRETOR: A EXPERIÊNCIA DE PROFESSORES EM UMA UNIVERSIDADE FEDERAL DO CENTRO-OESTE	Destaque:	NÃO
ISSN - Título:	2179-4936 - RACE - Revista de Administração, Contabilidade e Economia (Online)	Qualis:	B3
Autor:	ELISABETE STRADIOTTO SIQUEIRA	Data da Publicação:	01/01/2014
Coautor(es):	FABIULA MENEGUETE VIDES DA SILVA, TAMMI JULIENE LEITE DE AGUIAR, ERLAINE BINOTTO, FERNANDA DE PÁDUA DEL CORONA		
Complemento:	BIBLIOGRAFICA; ARTIGO EM PERIÓDICO; TORNAR-SE E DEIXAR DE SER DIRETOR: A EXPERIÊNCIA DE PROFESSORES EM UMA UNIVERSIDADE FEDERAL DO CENTRO-OESTE; 01/01/2014; Não; 2179-4936 - RACE - Revista de Administração, Contabilidade e Economia (Online); 13; 01; 123-151; Português; [http://editora.unoesc.edu.br/index.php/race/article/view/3755];		

Dados da Proposta de Programa/Curso Novo

Número/Ano:	79/2016	Proposta em Associação?	NÃO
Instituição de Ensino:	UNIVERSIDADE FEDERAL RURAL DO SEMI-ÁRIDO (UFERSA)	Área Básica:	ADMINISTRAÇÃO
Nome do Programa:	Administração	Nível(eis):	Mestrado
Área de Avaliação:	ADMINISTRAÇÃO, CIÊNCIAS CONTÁBEIS E TURISMO	Data Última Situação:	11/04/2016
Modalidade:	ACADÊMICO		
Última Situação:	Em Preenchimento		

Título: Campo ou cidade? um estudo qualitativo sobre as pretensões migratórias de jovens de um assentamento em Mossoró-RN

ISSN - Título: 1517-6258 - Informe Econômico (UFPI)

Autor: ELISABETE STRADIOTTO SIQUEIRA

Coautor(es): ANA BEATRIZ BERNARDES OLIVEIRA, ROSA ADEYSE SILVA, PEDRO ARTHUR RODRIGUES FIGUEIREDO, KARLA KALLYANA FILGUEIRA FÉLIX

Complemento: BIBLIOGRAFICA; ARTIGO EM PERIÓDICO; Campo ou cidade? um estudo qualitativo sobre as pretensões migratórias de jovens de um assentamento em Mossoró-RN; 01/01/2014; Não; Trabalho Completo; 1517-6258 - Informe Econômico (UFPI); 16; 32; 93-103; Português; [http://www.ufpi.br/subsiteFiles/economia/arquivos/files/SOBERinforme2014.pdf];

Destaque: NÃO

Qualis: B4

Data da Publicação: 01/01/2014

Título: RESPONSABILIDADE SOCIAL: A FORMA COMO É PERCEBIDA POR ALUNOS DA GRADUAÇÃO EM ADMINISTRAÇÃO E CIÊNCIAS CONTÁBEIS

ISSN - Título: 2214-7500 - Toxicology Reports

Autor: ELISABETE STRADIOTTO SIQUEIRA

Coautor(es): TAMMI JULIENE LEITE DE AGUIAR, ERLAINE BINOTTO

Complemento: BIBLIOGRAFICA; ARTIGO EM PERIÓDICO; RESPONSABILIDADE SOCIAL: A FORMA COMO É PERCEBIDA POR ALUNOS DA GRADUAÇÃO EM ADMINISTRAÇÃO E CIÊNCIAS CONTÁBEIS; 01/01/2014; Não; Trabalho Completo; 2214-7500 - Toxicology Reports; 2; 2; 231-258; Português; [http://www.uel.br/revistas/uel/index.php/ros/article/view/20731/16396];

Destaque: NÃO

Qualis: -

Data da Publicação: 01/01/2014

Título: As faces da aprendizagem de gerentes: O caso de uma organização de microcrédito

ISSN - Título: 1980-4431 - Revista de Negócios (Online)

Autor: ELISABETE STRADIOTTO SIQUEIRA

Coautor(es): DANILO DURIGON, FABIULA MENEGUETE VIDES DA SILVA, ERLAINE BINOTTO, CRISTIANO JOSÉ CASTRO DE ALMEIDA CUNHA

Complemento: BIBLIOGRAFICA; ARTIGO EM PERIÓDICO; As faces da aprendizagem de gerentes: O caso de uma organização de microcrédito; 01/01/2013; Não; Trabalho Completo; 1980-4431 - Revista de Negócios (Online); 18; 2; 44-61; Português; [http://proxy.furb.br/ojs/index.php/rn/issue/current];

Destaque: NÃO

Qualis: B3

Data da Publicação: 01/01/2013

Dados da Proposta de Programa/Curso Novo

Número/Ano:	79/2016	Proposta em Associação?	NÃO
Instituição de Ensino:	UNIVERSIDADE FEDERAL RURAL DO SEMI-ÁRIDO (UFERSA)	Área Básica:	ADMINISTRAÇÃO
Nome do Programa:	Administração	Nível(eis):	Mestrado
Área de Avaliação:	ADMINISTRAÇÃO, CIÊNCIAS CONTÁBEIS E TURISMO	Data Última Situação:	11/04/2016
Modalidade:	ACADÊMICO		
Última Situação:	Em Preenchimento		

ANDRE PEDRO FERNANDES NETO (Currículo Lattes) PERMANENTE

Natureza: APRESENTAÇÃO DE TRABALHO **Tipo:** TECNICA

Título: MOSTRA NACIONAL DE ROBÓTICA **Destaque:** NÃO
Autor: ANDRE PEDRO FERNANDES NETO **Data da Publicação:** 01/01/2013
Coautor(es): BEMIELISON GLETSON DA SILVA BEZERRA
Complemento: TECNICA; APRESENTAÇÃO DE TRABALHO; MOSTRA NACIONAL DE ROBÓTICA; 01/01/2013; Não; OUTRA; Português;

Título: Um modelo para gestão de itens sobressalentes reparáveis em um almoxarifado de manutenção **Destaque:** NÃO
Autor: ANDRE PEDRO FERNANDES NETO **Data da Publicação:** 01/01/2014
Coautor(es): DANILO CAVALCANTE, LUCIANO FERREIRA
Complemento: TECNICA; APRESENTAÇÃO DE TRABALHO; Um modelo para gestão de itens sobressalentes reparáveis em um almoxarifado de manutenção; 01/01/2014; Não; SIMPÓSIO; Português;

Natureza: TRABALHO EM ANAIS **Tipo:** BIBLIOGRAFICA

Título: Análise de um indicador de desempenho na expectativa de manutenção em uma produção de células de um setor de indústria de alimentício. **Destaque:** NÃO
Autor: ANDRE PEDRO FERNANDES NETO **Data da Publicação:** 01/01/2013
Coautor(es): RAQUEL FERREIRA DE NEGREIROS, CIBELLE DOS SANTOS CARLOS, SUZANY DANTAS DE OLIVEIRA
Complemento: BIBLIOGRAFICA; TRABALHO EM ANAIS; Análise de um indicador de desempenho na expectativa de manutenção em uma produção de células de um setor de indústria de alimentício.; 01/01/2013; Não; TRABALHO COMPLETO; I; Português; [http://www.abepro.org.br];

Título: ANALISE DA MANUTENÇÃO NUM EMPRESA DO SETOR SALINEIRO DO RIO GRANDE DO NORTE **Destaque:** NÃO
Autor: ANDRE PEDRO FERNANDES NETO **Data da Publicação:** 01/01/2013
Coautor(es): PRISCILA GONCALVES VASCONCELOS SAMPAIO
Complemento: BIBLIOGRAFICA; TRABALHO EM ANAIS; ANALISE DA MANUTENÇÃO NUM EMPRESA DO SETOR SALINEIRO DO RIO GRANDE DO NORTE; 01/01/2013; Não; TRABALHO COMPLETO; I; Português; [http://www.abepro.org.br];

Dados da Proposta de Programa/Curso Novo

Número/Ano:	79/2016	Proposta em Associação?	NÃO
Instituição de Ensino:	UNIVERSIDADE FEDERAL RURAL DO SEMI-ÁRIDO (UFERSA)	Área Básica:	ADMINISTRAÇÃO
Nome do Programa:	Administração	Nível(eis):	Mestrado
Área de Avaliação:	ADMINISTRAÇÃO, CIÊNCIAS CONTÁBEIS E TURISMO	Data Última Situação:	11/04/2016
Modalidade:	ACADÊMICO		
Última Situação:	Em Preenchimento		

Título: EQUIVALENCE OF GROUPS WITH LATENT VARIABLES: AN APPLICATION **Destaque:** NÃO

Autor: ANDRE PEDRO FERNANDES NETO **Data da Publicação:** 01/01/2013

Coautor(es): GUTEMBERGUE, MATTOZO, T. C., JOSÉ ALFREDO FERREIRA COSTA

Complemento: BIBLIOGRAFICA; TRABALHO EM ANAIS; EQUIVALENCE OF GROUPS WITH LATENT VARIABLES: AN APPLICATION; 01/01/2013; Não; TRABALHO COMPLETO; I; Português; [http://www.tecsi.fea.usp.br/];

Título: GEGeT - Simpósio de Excelência em Gestão Tecnológica **Destaque:** NÃO

Autor: ANDRE PEDRO FERNANDES NETO **Data da Publicação:** 01/01/2013

Coautor(es): GILBERTO HORÁCIO DE FRANÇA

Complemento: BIBLIOGRAFICA; TRABALHO EM ANAIS; GEGeT - Simpósio de Excelência em Gestão Tecnológica; 01/01/2013; Não; TRABALHO COMPLETO; i; Português; [http://www.aedb.br/seget];

Natureza:	LIVRO	Tipo:	BIBLIOGRAFICA
------------------	-------	--------------	---------------

Título: TMS CONFERENCE - INOVAÇÃO E QUALIDADE NA HOTELARIA **Destaque:** NÃO

Autor: ANDRE PEDRO FERNANDES NETO **Data da Publicação:** 01/01/2013

Coautor(es): BRENO FERNANDO TINOCO CABRAL, CARLOS PEIXEIRA MARQUES, MATTOZO, TEÓFILO C., GUTEMBERGUE

Complemento: BIBLIOGRAFICA; LIVRO; TMS CONFERENCE - INOVAÇÃO E QUALIDADE NA HOTELARIA; 01/01/2013; Não; TMS; Idioma Nacional;

Título: Uma introdução à mineração de dados: conceitos e aplicações **Destaque:** NÃO

Autor: ANDRE PEDRO FERNANDES NETO **Data da Publicação:** 01/01/2013

Coautor(es): JOSÉ ALFREDO FERREIRA COSTA, MATTOZO, TEÓFILO C., GUTEMBERGUE

Complemento: BIBLIOGRAFICA; LIVRO; Uma introdução à mineração de dados: conceitos e aplicações; 01/01/2013; Não; EdUFERSA; Idioma Nacional;

Natureza:	ARTIGO EM PERIÓDICO	Tipo:	BIBLIOGRAFICA
------------------	---------------------	--------------	---------------

Dados da Proposta de Programa/Curso Novo

Número/Ano:	79/2016	Proposta em Associação?	NÃO
Instituição de Ensino:	UNIVERSIDADE FEDERAL RURAL DO SEMI-ÁRIDO (UFERSA)	Área Básica:	ADMINISTRAÇÃO
Nome do Programa:	Administração	Nível(eis):	Mestrado
Área de Avaliação:	ADMINISTRAÇÃO, CIÊNCIAS CONTÁBEIS E TURISMO	Data Última Situação:	11/04/2016
Modalidade:	ACADÊMICO		
Última Situação:	Em Preenchimento		

Título: Aplicação do modelo Brady e Cronin na avaliação da qualidade de serviços utilizando regressão multivariada: um estudo no aeroporto internacional Augusto Severo **Destaque:** NÃO

ISSN - Título: 1980-5160 - S & G. Sistemas & Gestão **Qualis:** B3

Autor: ANDRE PEDRO FERNANDES NETO **Data da Publicação:** 01/01/2013

Coautor(es): MATTOZO, TEÓFILO C., GUTEMBERGUE, JOSÉ ALFREDO FERREIRA COSTA

Complemento: BIBLIOGRAFICA; ARTIGO EM PERIÓDICO; Aplicação do modelo Brady e Cronin na avaliação da qualidade de serviços utilizando regressão multivariada: um estudo no aeroporto internacional Augusto Severo; 01/01/2013; Não; Trabalho Completo; 1980-5160 - S & G. Sistemas & Gestão; 8; 4; 390-401; Português;

Título: Mobile Communications Market Segmentation: An Analysis of Data Combining Self-organizing Maps and Structural Equation Modeling **Destaque:** NÃO

ISSN - Título: 1548-0992 - Revista IEEE América Latina **Qualis:** B2

Autor: ANDRE PEDRO FERNANDES NETO **Data da Publicação:** 01/01/2015

Coautor(es): RICARDO LUIZ SOARES DE FRANÇA, GUTEMBERGUE, MATTOZO, TEÓFILO C., JOSÉ ALFREDO FERREIRA COSTA

Complemento: BIBLIOGRAFICA; ARTIGO EM PERIÓDICO; Mobile Communications Market Segmentation: An Analysis of Data Combining Self-organizing Maps and Structural Equation Modeling; 01/01/2015; Não; Trabalho Completo; 1548-0992 - Revista IEEE América Latina; 13; 7; 2390-2397; Português; [http://www.revistaieeela.pea.usp.br/issues/vol13issue7July2015/Vol13issue7July2015TLA.htm]; 10.1109/TLA.2015.7273803;

Título: AVALIAÇÃO DA SATISFAÇÃO DO CLIENTE EM COMUNICAÇÕES MÓVEIS: UMA APLICAÇÃO DE MODELAGEM DE EQUAÇÕES ESTRUTURAIS NA COMPARAÇÃO DE GRUPOS COM VARIÁVEIS LATENTES **Destaque:** NÃO

ISSN - Título: 1980-5160 - S & G. Sistemas & Gestão **Qualis:** B3

Autor: ANDRE PEDRO FERNANDES NETO **Data da Publicação:** 01/01/2013

Coautor(es): GUTEMBERGUE, MATTOZO, TEÓFILO C., JOSÉ ALFREDO FERREIRA COSTA

Complemento: BIBLIOGRAFICA; ARTIGO EM PERIÓDICO; AVALIAÇÃO DA SATISFAÇÃO DO CLIENTE EM COMUNICAÇÕES MÓVEIS: UMA APLICAÇÃO DE MODELAGEM DE EQUAÇÕES ESTRUTURAIS NA COMPARAÇÃO DE GRUPOS COM VARIÁVEIS LATENTES; 01/01/2013; Não; Trabalho Completo; 1980-5160 - S & G. Sistemas & Gestão; 8; 4; 358-368; Português;

Dados da Proposta de Programa/Curso Novo

Número/Ano:	79/2016	Proposta em Associação?	NÃO
Instituição de Ensino:	UNIVERSIDADE FEDERAL RURAL DO SEMI-ÁRIDO (UFERSA)	Área Básica:	ADMINISTRAÇÃO
Nome do Programa:	Administração	Nível(eis):	Mestrado
Área de Avaliação:	ADMINISTRAÇÃO, CIÊNCIAS CONTÁBEIS E TURISMO	Data Última Situação:	11/04/2016
Modalidade:	ACADÊMICO		
Última Situação:	Em Preenchimento		

ANTONIO ERIVANDO XAVIER JUNIOR (Currículo Lattes) COLABORADOR

Natureza: TRABALHO EM ANAIS **Tipo:** BIBLIOGRAFICA

Título: Expectativa de retorno e de risco: um estudo dos custos de produção da castanha de caju no Estado do Rio Grande do Norte **Destaque:** NÃO

Autor: ANTONIO ERIVANDO XAVIER JUNIOR **Data da Publicação:** 01/01/2013

Coautor(es): LUCIANA BATISTA SALES, ANDREA KALIANY DA COSTA LIMA, TIAGO HENRIQUE DE SOUZA ECHTERNACHT, ALCEU SOUZA

Complemento: BIBLIOGRAFICA; TRABALHO EM ANAIS; Expectativa de retorno e de risco: um estudo dos custos de produção da castanha de caju no Estado do Rio Grande do Norte; 01/01/2013; Não; TRABALHO COMPLETO; XX; Português;

Título: Demonstração do resultado econômico e eficiência no setor público: Uma avaliação do resultado econômico do curso de ciências contábeis de uma universidade pública federal **Destaque:** NÃO

Autor: ANTONIO ERIVANDO XAVIER JUNIOR **Data da Publicação:** 01/01/2013

Coautor(es): DIMAS BARRETO DE QUEIROZ, KLEBER FORMIGA MIRANDA

Complemento: BIBLIOGRAFICA; TRABALHO EM ANAIS; Demonstração do resultado econômico e eficiência no setor público: Uma avaliação do resultado econômico do curso de ciências contábeis de uma universidade pública federal; 01/01/2013; Não; TRABALHO COMPLETO; XX; Português;

Título: GESTÃO DE ESTOQUES PERECÍVEIS: PROPOSTA DE INDICADORES PARA UMA REDE DE RESTAURANTES **Destaque:** NÃO

Autor: ANTONIO ERIVANDO XAVIER JUNIOR **Data da Publicação:** 01/01/2013

Coautor(es): LUCIANA BATISTA SALES

Complemento: BIBLIOGRAFICA; TRABALHO EM ANAIS; GESTÃO DE ESTOQUES PERECÍVEIS: PROPOSTA DE INDICADORES PARA UMA REDE DE RESTAURANTES; 01/01/2013; Não; TRABALHO COMPLETO; XX; Português; [http://www.simpep.feb.unesp.br/abrir_arquivo_pdf.php?tipo=artigo&evento=8&art=532&cad=17449&opcao=com_id];

Dados da Proposta de Programa/Curso Novo

Número/Ano:	79/2016	Proposta em Associação?	NÃO
Instituição de Ensino:	UNIVERSIDADE FEDERAL RURAL DO SEMI-ÁRIDO (UFERSA)	Área Básica:	ADMINISTRAÇÃO
Nome do Programa:	Administração	Nível(eis):	Mestrado
Área de Avaliação:	ADMINISTRAÇÃO, CIÊNCIAS CONTÁBEIS E TURISMO	Data Última Situação:	11/04/2016
Modalidade:	ACADÊMICO		
Última Situação:	Em Preenchimento		

Título: 'Expectativa de retorno e de risco: um estudo dos custos de beneficiamento do mel no Estado do Rio Grande do Norte

Autor: ANTONIO ERIVANDO XAVIER JUNIOR

Coautor(es): JANE ELLY NUNES DA COSTA, LUCIANA BATISTA SALES, MIGUEL CARIOCA NETO

Complemento: BIBLIOGRAFICA; TRABALHO EM ANAIS; 'Expectativa de retorno e de risco: um estudo dos custos de beneficiamento do mel no Estado do Rio Grande do Norte; 01/01/2014; Não; TRABALHO COMPLETO; I; Português; [http://cbc2014.emnuvens.com.br/rest/artigo/273/detalhes?locale=pt_BR&popup=true&TB_iframe=true&width=800&height=300];

Destaque: NÃO

Data da Publicação: 01/01/2014

Título: Um estudo sobre a contribuição econômico-financeira da substituição tributária do ICMS para uma empresa de água mineral do município de Assú/RN ao optar pelo simples nacional

Destaque: NÃO

Autor: ANTONIO ERIVANDO XAVIER JUNIOR

Data da Publicação: 01/01/2015

Coautor(es): JOAQUIM DE SIQUEIRA FURTADO NETO

Complemento: BIBLIOGRAFICA; TRABALHO EM ANAIS; Um estudo sobre a contribuição econômico-financeira da substituição tributária do ICMS para uma empresa de água mineral do município de Assú/RN ao optar pelo simples nacional; 01/01/2015; Não; TRABALHO COMPLETO; XII; Português;

Título: Demonstração do resultado econômico: um estudo de caso em duas universidades públicas

Destaque: NÃO

Autor: ANTONIO ERIVANDO XAVIER JUNIOR

Data da Publicação: 01/01/2015

Coautor(es): LILIAN LUCY DOS SANTOS, WESLEY VIEIRA DA SILVA, ALCEU SOUZA

Complemento: BIBLIOGRAFICA; TRABALHO EM ANAIS; Demonstração do resultado econômico: um estudo de caso em duas universidades públicas; 01/01/2015; Não; TRABALHO COMPLETO; XXII; Português; [http://anaiscbc.emnuvens.com.br/anais/article/view/3957/3958];

Natureza: ARTIGO EM PERIÓDICO

Tipo: BIBLIOGRAFICA

Dados da Proposta de Programa/Curso Novo

Número/Ano:	79/2016	Proposta em Associação?	NÃO
Instituição de Ensino:	UNIVERSIDADE FEDERAL RURAL DO SEMI-ÁRIDO (UFERSA)	Área Básica:	ADMINISTRAÇÃO
Nome do Programa:	Administração	Nível(eis):	Mestrado
Área de Avaliação:	ADMINISTRAÇÃO, CIÊNCIAS CONTÁBEIS E TURISMO	Data Última Situação:	11/04/2016
Modalidade:	ACADÊMICO		
Última Situação:	Em Preenchimento		

Título: A influência da qualidade do e-service bancário na satisfação com o serviço
Destaque: NÃO

ISSN - Título: 1983-8484 - REBRAE. Revista Brasileira de Estratégia (Impresso)
Qualis: B4

Autor: ANTONIO ERIVANDO XAVIER JUNIOR
Data da Publicação: 01/01/2014

Coautor(es): LUCIANA BATISTA SALES, HEITOR TAKASHI KATO[, ELIANE CRISTINE FRANCISCO MAFFEZZOLLI

Complemento: BIBLIOGRAFICA; ARTIGO EM PERIÓDICO; A influência da qualidade do e-service bancário na satisfação com o serviço; 01/01/2014; Não; Trabalho Completo; 1983-8484 - REBRAE. Revista Brasileira de Estratégia (Impresso); 7; 1; 74-87; Português; [http://www2.pucpr.br/reol/index.php/rebrae?dd1=12589&dd99=view#];

Título: Return Expectations and Perceived Risks in the Establishment of a Business Unit of Cashew Nut Processing in Rio Grande do Norte State, Brazil
Destaque: NÃO

ISSN - Título: 1816-4897 - International Journal of Agricultural Research
Qualis: -

Autor: ANTONIO ERIVANDO XAVIER JUNIOR
Data da Publicação: 01/01/2016

Coautor(es): ALCEU SOUZA, TIAGO HENRIQUE DE SOUZA ECHTERNACHT, LUCIANA BATISTA SALES, ANDREA KALIANY DA COSTA LIMA

Complemento: BIBLIOGRAFICA; ARTIGO EM PERIÓDICO; Return Expectations and Perceived Risks in the Establishment of a Business Unit of Cashew Nut Processing in Rio Grande do Norte State, Brazil; 01/01/2016; Não; Trabalho Completo; 1816-4897 - International Journal of Agricultural Research; 11; abril 2016; 1-13; Inglês; [http://scialert.net/qredirect.php?doi=ijar.0000.76363.76363&linkid=pdf];

Título: ESTUDO SOBRE A CAPACIDADE INFORMACIONAL DAS NOVAS ESTRUTURAS DAS DEMONSTRAÇÕES CONTÁBEIS APLICADAS AO SETOR PÚBLICO
Destaque: NÃO

ISSN - Título: 2179-734X - Registro Contábil - RECONT
Qualis: B3

Autor: ANTONIO ERIVANDO XAVIER JUNIOR
Data da Publicação: 01/01/2014

Coautor(es): EDILSON PAULO, JOSÉ DIONÍSIO GOMES DA SILVA

Complemento: BIBLIOGRAFICA; ARTIGO EM PERIÓDICO; ESTUDO SOBRE A CAPACIDADE INFORMACIONAL DAS NOVAS ESTRUTURAS DAS DEMONSTRAÇÕES CONTÁBEIS APLICADAS AO SETOR PÚBLICO; 01/01/2014; Não; Trabalho Completo; 2179-734X - Registro Contábil - RECONT; 5; 1; Português; [http://www.seer.ufal.br/index.php/registrocontabil/article/view/1/pdf_12];

Dados da Proposta de Programa/Curso Novo

Número/Ano:	79/2016	Proposta em Associação?	NÃO
Instituição de Ensino:	UNIVERSIDADE FEDERAL RURAL DO SEMI-ÁRIDO (UFERSA)	Área Básica:	ADMINISTRAÇÃO
Nome do Programa:	Administração	Nível(eis):	Mestrado
Área de Avaliação:	ADMINISTRAÇÃO, CIÊNCIAS CONTÁBEIS E TURISMO	Data Última Situação:	11/04/2016
Modalidade:	ACADÊMICO		
Última Situação:	Em Preenchimento		

Título: DEMONSTRAÇÃO DO RESULTADO ECONÔMICO E EFICIÊNCIA NO SETOR PÚBLICO: UMA AVALIAÇÃO DO RESULTADO ECONÔMICO DO CURSO DE ADMINISTRAÇÃO DE UMA UNIVERSIDADE PÚBLICA FEDERAL **Destaque:** NÃO

ISSN - Título: 2179-5037 - Revista UNIABEU **Qualis:** B4
Autor: ANTONIO ERIVANDO XAVIER JUNIOR **Data da Publicação:** 01/01/2014

Coautor(es): DIMAS BARRETO DE QUEIROZ, KLEBER FORMIGA MIRANDA

Complemento: BIBLIOGRAFICA; ARTIGO EM PERIÓDICO; DEMONSTRAÇÃO DO RESULTADO ECONÔMICO E EFICIÊNCIA NO SETOR PÚBLICO: UMA AVALIAÇÃO DO RESULTADO ECONÔMICO DO CURSO DE ADMINISTRAÇÃO DE UMA UNIVERSIDADE PÚBLICA FEDERAL; 01/01/2014; Não; Trabalho Completo; 2179-5037 - Revista UNIABEU; 7; 16; Português; [<http://www.uniabeu.edu.br/publica/index.php/RU/article/view/1446>];

Dados da Proposta de Programa/Curso Novo

Número/Ano:	79/2016	Proposta em Associação?	NÃO
Instituição de Ensino:	UNIVERSIDADE FEDERAL RURAL DO SEMI-ÁRIDO (UFERSA)	Área Básica:	ADMINISTRAÇÃO
Nome do Programa:	Administração	Nível(eis):	Mestrado
Área de Avaliação:	ADMINISTRAÇÃO, CIÊNCIAS CONTÁBEIS E TURISMO	Data Última Situação:	11/04/2016
Modalidade:	ACADÊMICO		
Última Situação:	Em Preenchimento		

THAISEANY DE FREITAS REGO (Currículo Lattes) PERMANENTE

Natureza: APRESENTAÇÃO DE TRABALHO **Tipo:** TECNICA

Título: Grau de aderência plena e evidencição efetiva: um estudo nas empresas brasileiras do setor bancário **Destaque:** NÃO

Autor: THAISEANY DE FREITAS REGO **Data da Publicação:** 01/01/2014

Coautor(es): MARIA JÚLIA FREITAS DE SOUSA, DANIEL MAIA OLEGÁRIO

Complemento: TECNICA; APRESENTAÇÃO DE TRABALHO; Grau de aderência plena e evidencição efetiva: um estudo nas empresas brasileiras do setor bancário; 01/01/2014; Não; OUTRA; Português;

Título: Empreendedorismo: estudo sobre a configuração empreendedora na região de Mossoró-RN **Destaque:** NÃO

Autor: THAISEANY DE FREITAS REGO **Data da Publicação:** 01/01/2013

Coautor(es): ANA MARIA MAGALHÃES CORREIA, LUCIANA BATISTA SALES, ANDREA KALIANY DA COSTA LIMA, FERNANDO ANTONIO PRADO GIMENEZ

Complemento: TECNICA; APRESENTAÇÃO DE TRABALHO; Empreendedorismo: estudo sobre a configuração empreendedora na região de Mossoró-RN; 01/01/2013; Não; COMUNICAÇÃO; Português;

Natureza: TRABALHO EM ANAIS **Tipo:** BIBLIOGRAFICA

Título: Empreendedorismo: estudo sobre a configuração empreendedora na região de Mossoró-RN **Destaque:** NÃO

Autor: THAISEANY DE FREITAS REGO **Data da Publicação:** 01/01/2013

Coautor(es): ANA MARIA MAGALHÃES CORREIA, LUCIANA BATISTA SALES, ANDREA KALIANY DA COSTA LIMA, FERNANDO ANTONIO PRADO GIMENEZ

Complemento: BIBLIOGRAFICA; TRABALHO EM ANAIS; Empreendedorismo: estudo sobre a configuração empreendedora na região de Mossoró-RN; 01/01/2013; Não; TRABALHO COMPLETO; XXXVII; Português;

Título: O custo do Programa de Saúde da Família e os recursos da União: um estudo em uma equipe do PSF de Mossoró/RN **Destaque:** NÃO

Autor: THAISEANY DE FREITAS REGO **Data da Publicação:** 01/01/2014

Coautor(es): LUMA RAFAELA MEDEIROS DE GÓIS SILVA, JOSÉ RIBAMAR MARQUES DE CARVALHO

Complemento: BIBLIOGRAFICA; TRABALHO EM ANAIS; O custo do Programa de Saúde da Família e os recursos da União: um estudo em uma equipe do PSF de Mossoró/RN; 01/01/2014; Não; TRABALHO COMPLETO; XXI; Português;

Dados da Proposta de Programa/Curso Novo

Número/Ano:	79/2016	Proposta em Associação?	NÃO
Instituição de Ensino:	UNIVERSIDADE FEDERAL RURAL DO SEMI-ÁRIDO (UFERSA)	Área Básica:	ADMINISTRAÇÃO
Nome do Programa:	Administração	Nível(eis):	Mestrado
Área de Avaliação:	ADMINISTRAÇÃO, CIÊNCIAS CONTÁBEIS E TURISMO	Data Última Situação:	11/04/2016
Modalidade:	ACADÊMICO		
Última Situação:	Em Preenchimento		

Título: Expectativas de retorno e riscos percebidos no agronegócio corante natural de caju para o mercado B2B **Destaque:** NÃO

Autor: THAISEANY DE FREITAS REGO **Data da Publicação:** 01/01/2014

Coautor(es): ANA MARIA MAGALHÃES CORREIA, JOSÉ ANÍZIO ROCHA DE ARAÚJO, JUDSON DA CRUZ GURGEL, ALCEU SOUZA

Complemento: BIBLIOGRAFICA; TRABALHO EM ANAIS; Expectativas de retorno e riscos percebidos no agronegócio corante natural de caju para o mercado B2B; 01/01/2014; Não; TRABALHO COMPLETO; XXI; Português;

Título: Qualidade do Serviço Público: um estudo sobre as expectativas e percepções dos usuários dos serviços de habilitação e veículos do DETRAN/RN **Destaque:** NÃO

Autor: THAISEANY DE FREITAS REGO **Data da Publicação:** 01/01/2014

Coautor(es): ANA MARIA MAGALHÃES CORREIA, HEITOR TAKASHI KATO, ELIANE CRISTINE FRANCISCO MAFFEZZOLLI

Complemento: BIBLIOGRAFICA; TRABALHO EM ANAIS; Qualidade do Serviço Público: um estudo sobre as expectativas e percepções dos usuários dos serviços de habilitação e veículos do DETRAN/RN; 01/01/2014; Não; TRABALHO COMPLETO; VI; Português;

Título: Um apanhado sobre a produção científica na área do Agronegócio, no período de 2006 a 2012 **Destaque:** NÃO

Autor: THAISEANY DE FREITAS REGO **Data da Publicação:** 01/01/2014

Coautor(es): JULIETE CLÉBIA DE SOUZA

Complemento: BIBLIOGRAFICA; TRABALHO EM ANAIS; Um apanhado sobre a produção científica na área do Agronegócio, no período de 2006 a 2012; 01/01/2014; Não; TRABALHO COMPLETO; I; Português;

Título: Gestão de custos e formação de preço: um estudo das práticas adotadas pelos empreendimentos econômicos solidários **Destaque:** NÃO

Autor: THAISEANY DE FREITAS REGO **Data da Publicação:** 01/01/2014

Coautor(es): RAYANNA NAYHARA OLIVEIRA DO NASCIMENTO, THIAGO FERREIRA DIAS

Complemento: BIBLIOGRAFICA; TRABALHO EM ANAIS; Gestão de custos e formação de preço: um estudo das práticas adotadas pelos empreendimentos econômicos solidários; 01/01/2014; Não; TRABALHO COMPLETO; XXI; Português;

Dados da Proposta de Programa/Curso Novo

Número/Ano:	79/2016	Proposta em Associação?	NÃO
Instituição de Ensino:	UNIVERSIDADE FEDERAL RURAL DO SEMI-ÁRIDO (UFERSA)	Área Básica:	ADMINISTRAÇÃO
Nome do Programa:	Administração	Nível(eis):	Mestrado
Área de Avaliação:	ADMINISTRAÇÃO, CIÊNCIAS CONTÁBEIS E TURISMO	Data Última Situação:	11/04/2016
Modalidade:	ACADÊMICO		
Última Situação:	Em Preenchimento		

Título: Uso da Análise Multicriterial para avaliar a geração e distribuição de riqueza empresarial: estudo no segmento de siderurgia e metalurgia 2010 a 2012 **Destaque:** NÃO

Autor: THAISEANY DE FREITAS REGO **Data da Publicação:** 01/01/2014

Coautor(es): JOSÉ RIBAMAR MARQUES DE CARVALHO, MARIA APARECIDA GOMES ALMEIDA

Complemento: BIBLIOGRAFICA; TRABALHO EM ANAIS; Uso da Análise Multicriterial para avaliar a geração e distribuição de riqueza empresarial: estudo no segmento de siderurgia e metalurgia 2010 a 2012; 01/01/2014; Não; TRABALHO COMPLETO; XVII; Português;

Título: Controle interno: um estudo Bibliométrico e Sociométrico da produção científica dos periódicos nacionais, no período de 2002 a 2012 **Destaque:** NÃO

Autor: THAISEANY DE FREITAS REGO **Data da Publicação:** 01/01/2014

Coautor(es): ALIANE MEURA PEREIRA, FERNANDA LIMA DE OLIVEIRA, EDMARA RODRIGUES DE OLIVEIRA, MOISÉS OZÓRIO DE SOUZA NETO

Complemento: BIBLIOGRAFICA; TRABALHO EM ANAIS; Controle interno: um estudo Bibliométrico e Sociométrico da produção científica dos periódicos nacionais, no período de 2002 a 2012; 01/01/2014; Não; TRABALHO COMPLETO; 1; 185-196; Português; [http://adm.ufersa.edu.br/wp-content/uploads/sites/18/2014/09/Anais-Sea-2014.pdf];

Título: Finanças comportamentais: um estudo bibliométrico no período de 2004 a 2012 **Destaque:** NÃO

Autor: THAISEANY DE FREITAS REGO **Data da Publicação:** 01/01/2013

Coautor(es): DANIELA KARLA DA SILVA FERREIRA, VALÉRIA BEZERRA DA SILVA DANTAS

Complemento: BIBLIOGRAFICA; TRABALHO EM ANAIS; Finanças comportamentais: um estudo bibliométrico no período de 2004 a 2012; 01/01/2013; Não; TRABALHO COMPLETO; X; Português;

Título: Perfil sobre os estudos desenvolvidos sobre contabilidade e transparência pública no Brasil **Destaque:** NÃO

Autor: THAISEANY DE FREITAS REGO **Data da Publicação:** 01/01/2013

Coautor(es): THATTYLLA MARA DOS SANTO NOBRE, FÁBIO BRITO PRAXEDES

Complemento: BIBLIOGRAFICA; TRABALHO EM ANAIS; Perfil sobre os estudos desenvolvidos sobre contabilidade e transparência pública no Brasil; 01/01/2013; Não; TRABALHO COMPLETO; X; Português;

Dados da Proposta de Programa/Curso Novo

Número/Ano:	79/2016	Proposta em Associação?	NÃO
Instituição de Ensino:	UNIVERSIDADE FEDERAL RURAL DO SEMI-ÁRIDO (UFERSA)	Área Básica:	ADMINISTRAÇÃO
Nome do Programa:	Administração	Nível(eis):	Mestrado
Área de Avaliação:	ADMINISTRAÇÃO, CIÊNCIAS CONTÁBEIS E TURISMO	Data Última Situação:	11/04/2016
Modalidade:	ACADÊMICO		
Última Situação:	Em Preenchimento		

Título: Perfil dos estudos desenvolvidos sobre planejamento tributário no período de 2002 a 2012 **Destaque:** NÃO

Autor: THAISEANY DE FREITAS REGO **Data da Publicação:** 01/01/2013

Coautor(es): VINÍCIUS LUAN DA SILVA ROSÁRIO, KELLY MIKAELLY DANTAS GONDIM, DEYSE RAYANY MARTINS DA SILVA VERAS

Complemento: BIBLIOGRAFICA; TRABALHO EM ANAIS; Perfil dos estudos desenvolvidos sobre planejamento tributário no período de 2002 a 2012; 01/01/2013; Não; TRABALHO COMPLETO; X; Português;

Título: Proposta de indicadores de inovação para a gerência de Tecnologia e Informação da Fundação Parque Tecnológico da Paraíba (PAQTCPB) **Destaque:** NÃO

Autor: THAISEANY DE FREITAS REGO **Data da Publicação:** 01/01/2013

Coautor(es): ANA MARIA MAGALHÃES CORREIA

Complemento: BIBLIOGRAFICA; TRABALHO EM ANAIS; Proposta de indicadores de inovação para a gerência de Tecnologia e Informação da Fundação Parque Tecnológico da Paraíba (PAQTCPB); 01/01/2013; Não; TRABALHO COMPLETO; XX; Português;

Título: A percepção dos discentes do curso de graduação em Ciências Contábeis da UFERSA quanto à adoção de novas ferramentas de ensino-aprendizagem **Destaque:** NÃO

Autor: THAISEANY DE FREITAS REGO **Data da Publicação:** 01/01/2015

Coautor(es): LORENA DE OLIVEIRA PINHEIRO, GERLIANE MAIA COSTA, JÉSSICA DE LIMA COSTA

Complemento: BIBLIOGRAFICA; TRABALHO EM ANAIS; A percepção dos discentes do curso de graduação em Ciências Contábeis da UFERSA quanto à adoção de novas ferramentas de ensino-aprendizagem; 01/01/2015; Não; TRABALHO COMPLETO; II; Português;

Título: Um estudo sobre os desafios da implantação do balanced scorecard em uma microempresa prestadora de serviços automotivos **Destaque:** NÃO

Autor: THAISEANY DE FREITAS REGO **Data da Publicação:** 01/01/2015

Coautor(es): ROSANE SALES DE PAULA SILVEIRA, ALEXSANDRO GONÇALVES DA SILVA PRADO

Complemento: BIBLIOGRAFICA; TRABALHO EM ANAIS; Um estudo sobre os desafios da implantação do balanced scorecard em uma microempresa prestadora de serviços automotivos; 01/01/2015; Não; TRABALHO COMPLETO; II; Português;

Dados da Proposta de Programa/Curso Novo

Número/Ano:	79/2016	Proposta em Associação?	NÃO
Instituição de Ensino:	UNIVERSIDADE FEDERAL RURAL DO SEMI-ÁRIDO (UFERSA)	Área Básica:	ADMINISTRAÇÃO
Nome do Programa:	Administração	Nível(eis):	Mestrado
Área de Avaliação:	ADMINISTRAÇÃO, CIÊNCIAS CONTÁBEIS E TURISMO	Data Última Situação:	11/04/2016
Modalidade:	ACADÊMICO		
Última Situação:	Em Preenchimento		

Título:	Revista Ambiente Contábil	Destaque:	NÃO
Autor:	THAISEANY DE FREITAS REGO	Data da Publicação:	01/01/2013
Coautor(es):			
Complemento:	TECNICA; SERVIÇOS TÉCNICOS; Revista Ambiente Contábil; 01/01/2013; Não;		

Título:	Revista Ambiente Contábil	Destaque:	NÃO
Autor:	THAISEANY DE FREITAS REGO	Data da Publicação:	01/01/2015
Coautor(es):			
Complemento:	TECNICA; SERVIÇOS TÉCNICOS; Revista Ambiente Contábil; 01/01/2015; Não;		

Natureza:	ARTIGO EM PERIÓDICO	Tipo:	BIBLIOGRAFICA
------------------	---------------------	--------------	---------------

Título:	Brand flings: emoções passageiras com as marcas	Destaque:	NÃO
ISSN - Título:	2237-3667 - Reunir: Revista de Administracao, Ciencias Contabeis e Sustentabilidade	Qualis:	B3
Autor:	THAISEANY DE FREITAS REGO	Data da Publicação:	01/01/2015
Coautor(es):	ADRIANA MARTINS DE OLIVEIRA, ANA MARIA MAGALHÃES CORREIA, PAULO DE PAULA BAPTISTA		
Complemento:	BIBLIOGRAFICA; ARTIGO EM PERIÓDICO; Brand flings: emoções passageiras com as marcas; 01/01/2015; Não; Trabalho Completo; 2237-3667 - Reunir: Revista de Administracao, Ciencias Contabeis e Sustentabilidade; 5; 1; 39-56; Português;		

Título:	Uso da Análise Multicriterial para avaliar a geração e distribuição de riqueza empresarial: estudo no segmento de siderurgia e metalurgia 2010 a 2012	Destaque:	NÃO
ISSN - Título:	1984-6266 - RC&C. Revista de Contabilidade e Controladoria	Qualis:	B4
Autor:	THAISEANY DE FREITAS REGO	Data da Publicação:	01/01/2015
Coautor(es):	MARIA APARECIDA GOMES ALMEIDA, JOSÉ RIBAMAR MARQUES CARVALHO		
Complemento:	BIBLIOGRAFICA; ARTIGO EM PERIÓDICO; Uso da Análise Multicriterial para avaliar a geração e distribuição de riqueza empresarial: estudo no segmento de siderurgia e metalurgia 2010 a 2012; 01/01/2015; Não; Trabalho Completo; 1984-6266 - RC&C. Revista de Contabilidade e Controladoria; 7; 3; 53-68; Português;		

Dados da Proposta de Programa/Curso Novo

Número/Ano:	79/2016	Proposta em Associação?	NÃO
Instituição de Ensino:	UNIVERSIDADE FEDERAL RURAL DO SEMI-ÁRIDO (UFERSA)	Área Básica:	ADMINISTRAÇÃO
Nome do Programa:	Administração	Nível(eis):	Mestrado
Área de Avaliação:	ADMINISTRAÇÃO, CIÊNCIAS CONTÁBEIS E TURISMO	Data Última Situação:	11/04/2016
Modalidade:	ACADÊMICO		
Última Situação:	Em Preenchimento		

Título:	Concepção de ativos: um estudo sobre a compreensão dos discentes do curso de graduação em Ciências Contábeis da UFERSA	Destaque:	NÃO
ISSN - Título:	2237-3667 - Reunir: Revista de Administracao, Ciencias Contabeis e Sustentabilidade	Qualis:	B3
Autor:	THAISEANY DE FREITAS REGO	Data da Publicação:	01/01/2014
Coautor(es):	LUIZ CLÁUDIO ALVES MOURA		
Complemento:	BIBLIOGRAFICA; ARTIGO EM PERIÓDICO; Concepção de ativos: um estudo sobre a compreensão dos discentes do curso de graduação em Ciências Contábeis da UFERSA; 01/01/2014; Não; Trabalho Completo; 2237-3667 - Reunir: Revista de Administracao, Ciencias Contabeis e Sustentabilidade; 4; 2; 1-19; Português;		

Título:	Expectativas de retorno e riscos percebidos no agronegócio corante natural de caju para o mercado B2B	Destaque:	NÃO
ISSN - Título:	1808-2882 - Custos e @gronegócio Online	Qualis:	B2
Autor:	THAISEANY DE FREITAS REGO	Data da Publicação:	01/01/2015
Coautor(es):	ANA MARIA MAGALHÃES CORREIA, JOSÉ ANÍZIO ROCHA DE ARAÚJO, JUDSON DA CRUZ GURGEL, ALCEU SOUZA		
Complemento:	BIBLIOGRAFICA; ARTIGO EM PERIÓDICO; Expectativas de retorno e riscos percebidos no agronegócio corante natural de caju para o mercado B2B; 01/01/2015; Não; Trabalho Completo; 1808-2882 - Custos e @gronegócio Online; 11; 2; 370-400; Português;		

Título:	O Orçamento Público como Ferramenta Efetiva para Gestão e Controle Financeiro da Administração Pública: Uma Análise da Percepção dos Gestores Municipais da Microrregião de Sousa/PB	Destaque:	NÃO
ISSN - Título:	2318-1001 - Revista Evidenciacao Contabil & Financas	Qualis:	B4
Autor:	THAISEANY DE FREITAS REGO	Data da Publicação:	01/01/2014
Coautor(es):	FÚLVIO CÉSAR DANTAS, LÚCIA SILVA ALBUQUERQUE, JOSÉ RIBAMAR MARQUES DE CARVALHO, FABIANO FERREIRA BATISTA		
Complemento:	BIBLIOGRAFICA; ARTIGO EM PERIÓDICO; O Orçamento Público como Ferramenta Efetiva para Gestão e Controle Financeiro da Administração Pública: Uma Análise da Percepção dos Gestores Municipais da Microrregião de Sousa/PB; 01/01/2014; Não; Trabalho Completo; 2318-1001 - Revista Evidenciacao Contabil & Financas; 2; 1; 91-104; Português; 10.18405/recfin20140106;		

Dados da Proposta de Programa/Curso Novo

Número/Ano:	79/2016	Proposta em Associação?	NÃO
Instituição de Ensino:	UNIVERSIDADE FEDERAL RURAL DO SEMI-ÁRIDO (UFERSA)	Área Básica:	ADMINISTRAÇÃO
Nome do Programa:	Administração	Nível(eis):	Mestrado
Área de Avaliação:	ADMINISTRAÇÃO, CIÊNCIAS CONTÁBEIS E TURISMO	Data Última Situação:	11/04/2016
Modalidade:	ACADÊMICO		
Última Situação:	Em Preenchimento		

Título: Proposta formativa versus desempenho: um estudo comparativo entre os cursos de graduação em Ciências Contábeis das IFES brasileiras

ISSN - Título: 2176-9036 - Revista Ambiente Contábil

Autor: THAISEANY DE FREITAS REGO

Coautor(es): EMANUELA CRISTINE OLIVEIRA SILVA

Complemento: BIBLIOGRAFICA; ARTIGO EM PERIÓDICO; Proposta formativa versus desempenho: um estudo comparativo entre os cursos de graduação em Ciências Contábeis das IFES brasileiras; 01/01/2014; Não; Trabalho Completo; 2176-9036 - Revista Ambiente Contábil; 6; 2; 55-74; Português;

Destaque: NÃO

Qualis: B3

Data da Publicação: 01/01/2014

Título: Análise fatorial confirmatória da escala Servqual. Um estudo com os usuários dos serviços de habilitação e veículos do Detran/RN

ISSN - Título: 2236-5710 - Cadernos de Gestão Pública

Autor: THAISEANY DE FREITAS REGO

Coautor(es): ANA MARIA MAGALHÃES CORREIA, HEITOR TAKASHI KATO, ELIANE CRISTINE FRANCISCO MAFFEZZOLLI

Complemento: BIBLIOGRAFICA; ARTIGO EM PERIÓDICO; Análise fatorial confirmatória da escala Servqual. Um estudo com os usuários dos serviços de habilitação e veículos do Detran/RN; 01/01/2015; Não; Trabalho Completo; 2236-5710 - Cadernos de Gestão Pública; 20; 66; 19-40; Português;

Destaque: NÃO

Qualis: -

Data da Publicação: 01/01/2015

Título: Metodologias de custeio e preço de venda: um estudo sobre as práticas dos Empreendimentos Econômicos Solidários

ISSN - Título: 2176-9036 - Revista Ambiente Contábil

Autor: THAISEANY DE FREITAS REGO

Coautor(es): RAYANNA NAYHARA OLIVEIRA DO NASCIMENTO, THIAGO FERREIRA DIAS

Complemento: BIBLIOGRAFICA; ARTIGO EM PERIÓDICO; Metodologias de custeio e preço de venda: um estudo sobre as práticas dos Empreendimentos Econômicos Solidários; 01/01/2016; Não; Trabalho Completo; 2176-9036 - Revista Ambiente Contábil; 8; 1; 76-92; Português;

Destaque: NÃO

Qualis: B3

Data da Publicação: 01/01/2016

Dados da Proposta de Programa/Curso Novo

Número/Ano:	79/2016	Proposta em Associação?	NÃO
Instituição de Ensino:	UNIVERSIDADE FEDERAL RURAL DO SEMI-ÁRIDO (UFERSA)	Área Básica:	ADMINISTRAÇÃO
Nome do Programa:	Administração	Nível(eis):	Mestrado
Área de Avaliação:	ADMINISTRAÇÃO, CIÊNCIAS CONTÁBEIS E TURISMO	Data Última Situação:	11/04/2016
Modalidade:	ACADÊMICO		
Última Situação:	Em Preenchimento		

Título:	Análise Bibliométrica dos Artigos Sobre Controladoria Publicados no Congresso USP de Controladoria e Contabilidade no Período de 2004 a 2010	Destaque:	NÃO
ISSN - Título:	2318-1001 - Revista Evidenciacao Contabil & Financas	Qualis:	B4
Autor:	THAISEANY DE FREITAS REGO	Data da Publicação:	01/01/2013
Coautor(es):	LUCIA DA S ALBUQUERQUE, ALINE PEREIRA DE LIMA, JOSÉ RIBAMAR MARQUES DE CARVALHO		
Complemento:	BIBLIOGRAFICA; ARTIGO EM PERIÓDICO; Análise Bibliométrica dos Artigos Sobre Controladoria Publicados no Congresso USP de Controladoria e Contabilidade no Período de 2004 a 2010; 01/01/2013; Não; Trabalho Completo; 2318-1001 - Revista Evidenciacao Contabil & Financas; 1; 2; 123-138; Português; [http://periodicos.ufpb.br/ojs2/index.php/recfin/article/view/16548/9922]; 10.18405/recfin20130208;		

Natureza:	ORGANIZAÇÃO DE EVENTO	Tipo:	TECNICA
------------------	-----------------------	--------------	---------

Título:	I Congresso UFERSA de Contabilidade - Comissão Científica	Destaque:	NÃO
Autor:	THAISEANY DE FREITAS REGO	Data da Publicação:	01/01/2014
Coautor(es):	MOISÉS OZÓRIO DE SOUZA NETO, KLEBER FORMIGA MIRANDA, JOÃO MATHEUS FRANÇA BEZERRA, MÁRIO CÉSAR SOUZA DE OLIVEIRA, ALEXSANDRO GONÇALVES DA SILVA PRADO		
Complemento:	TECNICA; ORGANIZAÇÃO DE EVENTO; I Congresso UFERSA de Contabilidade - Comissão Científica; 01/01/2014; Não; ORGANIZAÇÃO; Mossoró;		

Título:	I Feira de Profissões UFERSA/UERN	Destaque:	NÃO
Autor:	THAISEANY DE FREITAS REGO	Data da Publicação:	01/01/2013
Coautor(es):	KLEBER FORMIGA MIRANDA, AUGUSTO CEZAR DA CUNHA E SILVA FILHO		
Complemento:	TECNICA; ORGANIZAÇÃO DE EVENTO; I Feira de Profissões UFERSA/UERN; 01/01/2013; Não; ORGANIZAÇÃO; Mossoró;		



UNIVERSIDADE FEDERAL RURAL DO SEMI-ÁRIDO
DEPARTAMENTO DE AGROTECNOLOGIA E CIÊNCIAS SOCIAIS

PROJETO PROGRAMA DE PÓS GRADUAÇÃO EM ADMINISTRAÇÃO

STRICTO SENSU

MOSSORÓ-RN

2016



UNIVERSIDADE FEDERAL RURAL DO SEMI-ÁRIDO

REITORIA

Reitor: Prof. Dr. José de Arimátea de Matos

Vice - Reitor: Prof. Dr. Francisco Odolberto de Araújo

PRÓ - REITORIAS

Pró-Reitoria de Administração: Jorge Luiz de Oliveira Cunha

Pró-Reitoria de Planejamento: M.Sc. George Bezerra Ribeiro

Pró-Reitoria de Graduação: Prof. Dr. Augusto Carlos Pavão

Pró-Reitoria de Pesquisa e Pós-Graduação: Prof. Dr. Vander Mendonça

Pró-Reitoria de Gestão de Pessoas: M.Sc. Keliane de Oliveira Cavalcante

Pró-Reitoria de Extensão e Cultura: Prof. Dr. Felipe de Azevedo Silva Ribeiro

Pró-Reitoria de Assuntos Comunitários: Prof. M.Sc. Rodrigo Sérgio Ferreira de Moura

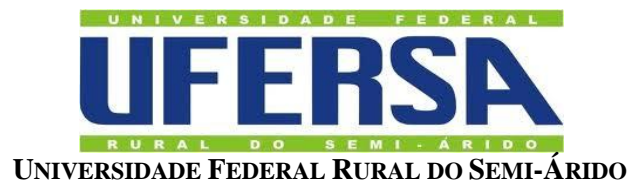

PROJETO DO PROGRAMA DE ADMINISTRAÇÃO

MESTRADO STRICTO SENSU

Coordenação

Prof^ª. Dr^ª. Elisabete Stradiotto Siqueira



COMISSÃO NOMEADA PELO DEPARTAMENTO DE AGROTECNOLOGIA E CIENCIAS SOCIAIS
RESPONSÁVEL PELA PROPOSTA

Profa. Dr^a. Agostinha Mafalda Barra de Oliveira

Profa. Dr^a. . Elisabete Stradiotto Siqueira

Profa. Dr^a. Liana Holanda Nepomuceno Nobre

DOCENTES PARTICIPANTES DO PROCESSO DE CONTRUÇÃO DO PROJETO

Profa. Dr^a. Agostinha Mafalda Barra de Oliveira

Profa. Dra. Ana Maria Magalhães Correia

Prof. Dr. André Pedro Fernandes Neto

Prof. Dr. Antonio Erivando Xavier Junior

Profa. Dr^a. Elisabete Stradiotto Siqueira

Profa. Dr^a. Lílian Caporlândia Giesta

Profa. Dr^a. Liana Holanda Nepomuceno Nobre

Prof. Dr. Mario Sergio Falcão Maia

Prof. Dr. Rafael Lamera Cabral

Profa. Dra. Thaiseany Freitas Rego

Prof. Dr. Valdemar Siqueira Filho

Prof. Dr. Vinicius Claudino de Sá

SUMÁRIO

Apresentação	6
1 Contexto em que se insere o projeto.....	8
2 Pressupostos para criação de um Mestrado em Administração na UFERSA	10
3 Justificativa	11
4 Objetivos	11
6 Área de concentração	13
7 Linhas de pesquisa	13
8 Corpo docente	16
9 Produção bibliográfica.....	19
10 Estrutura do Curso	20
11 Ementas.....	21
12 Ingresso	35
13 Infraestrutura	36
14 Cooperação e intercâmbio	45

Projeto do Programa de Administração – Mestrado Stricto Sensu

Universidade Federal Rural do Semi-Árido

Apresentação

Este projeto apresenta a proposta de criação de um Mestrado em Administração na Universidade Federal Rural do Semi-Árido – UFERSA. A universidade foi criada no ano de 2005 a partir da Escola Superior de Agricultura de Mossoró ESAM, esta criada em 1967. Dessa forma, apesar de existir há mais de 40 anos como instituição, sua experiência como universidade é recente. Seu campus central está localizado na cidade de Mossoró, ponto médio entre as capitais dos estados do RN - Natal e CE -Fortaleza é responsável pela formação de recursos humanos da área tecnológica na região oeste do Estado do RN, além de envolver em seus projetos municípios do CE e da PB.

Mais recentemente o Governo Federal, na forma do REUNI, incentivou as Universidades a investirem em um novo projeto Nacional de Ensino-Pesquisa-Extensão. A UFERSA se antecipou a esse grande projeto nacional com a criação de seu Curso de Bacharelado em Ciência e Tecnologia, com o objetivo de formar 500 novos Bacharéis por semestre; ampliou o projeto de adaptação de suas instalações para portadores de necessidades especiais; vem realizando visitas técnicas com seus docentes no intuito de aumentar sua interação com a comunidade do semiárido. Visando a interiorização da universidade foram criados os campus de Angicos em 2009, de Caraúbas em 2010 e de Paus dos Ferros em 2012.

Reconhecendo sua responsabilidade social, a UFERSA tem investido, nos últimos anos, continuamente, na qualificação de seu quadro docente, no melhoramento de suas instalações físicas, aumento na quantidade e qualidade de seus recursos tecnológicos, laboratórios e acervo da biblioteca.

A UFERSA conta, desde 2014, com 547 professores em regime de dedicação exclusiva, sendo que destes 279 doutores. No âmbito do ensino a UFERSA em 2014 tinha 6922 alunos matriculados em cursos de graduação. Especificamente na área de administração conta com um corpo docente de 27 professores, sendo 05 mestres, 08 doutorandos e 14 doutores. Para acelerar o processo de formação de doutores em 2012, através de um convenio com a Pontifícia Universidade Católica do Paraná, foi implantado um DINTER em Administração que acolheu 10 professores da UFERSA e 5 professores da Universidade Estadual do Rio Grande do Norte - UERN, entre os professores da UFERSA um deles já concluiu seu doutoramento e integra a atual proposta de criação do Mestrado em Administração e outros 3 são docentes que ministram aulas no curso de administração e 3 ministram aulas no curso de Contábeis, ou seja, são profissionais que

poderão compor o corpo docente do Mestrado em Administração a partir de março de 2016.

Na UFERSA, a pós-graduação conta 527 alunos que desenvolvem suas pesquisas nos seguintes cursos: Stricto sensu: Fitotecnia (mestrado e doutorado), Ciência do Solo (mestrado), Ciência Animal (mestrado), Produção Animal (mestrado), Manejo de Solo e Água (mestrado e doutorado), Sistema de Automação e Computação, Ambiente Tecnologia e Sociedade, Ecologia e Conservação, Ciência da Computação, Matemática, Ensino de Física e Produção Animal. Dessa forma as interfaces propostas pelo mestrado em administração, de alguma forma encontram nos cursos de graduação e pós-graduação uma possibilidade de diálogo.

A pesquisa se apoia fundamentalmente em recursos de agências externas: em 2014, a instituição tinha 74 projetos financiados por CNPq, CAPES, FINEP, FAPESP, MEC, BNB, FINEP, FAPERN, Ministério das Cidades, EMBRAPA. A tabela 1 apresenta os dados relativos a bolsas de fomento na universidade.

Tabela 1 – Bolsas oferecidas pela UFERSA em 2014-1

BOLSAS - UFERSA 2014.1	Nº de bolsas	Valor (R\$)	Valor total mensal (ref. Fev./2015)
Demanda Social/CAPES – Mestrado	138	1500,00	207000,00
Demanda Social/CAPES – Doutorado	80	2200,00	176000,00
CAPES/Embrapa (cota PPGFIT) – Mest	2	1500,00	3000,00
CAPES/Embrapa (cota PPGFIT) – Dout	4	2200,00	8800,00
CAPES/Proj. Integração (cota PPGEC)- Mest	3	1500,00	4500,00
CAPES/Proj. Integração (cota PPGCA)- Dout	1	2200,00	2200,00
REUNI/CAPES Doutorado	3	2200,00	6600,00
FAPERN/CAPES Mestrado	4	1500,00	6000,00
FAPERN/CAPES Doutorado	7	2200,00	15400,00
DINTER/Administração – CAPES	15	2200,00	33000,00
Bolsas Prodoutoral CAPES	12	3300,00	39600,00
PVNS – CAPES	3	8905,42	26716,26
PNPD institucional – CAPES	2	4100,00	8200,00
PNPD - CAPES (cotas PPG)	6	4100,00	24600,00
Residência Veterinária – CAPES	20	2997,00	59940,00
Mestrado CNPq (cota PPGFIT)	6	1500,00	9000,00
PIBIC – CNPq	80	400,00	32000,00
PIBIC - AF – CNPq	1	400,00	400,00
ITI-A Fomento tecnológico e Extensão Inovadora	3	360,00	1080,00
PIBIC - Junior FAPERN/CNPq	16	100,00	1600,00
PIBITI – CNPq	7	400,00	2800,00

Jovens Talentos para a Ciência – CNPq	5	400,00	2000,00
Bolsa Produtividade 1A – CNPq	1	2800,00	2800,00
Bolsa Produtividade 1B – CNPq	1	1400,00	1400,00
Bolsa Produtividade 1C – CNPq	1	2400,00	2400,00
Bolsa Produtividade 1D – CNPq	6	2200,00	13200,00
Bolsa Produtividade 2 – CNPq	11	1100,00	12100,00
Mestrado proj. ANP (cota PPGSCA)	4	1640,40	6561,60
Mestrado Empresa (cota PPGFIT)	1	1100,00	1100,00
Prof. Visitante UFERSA	2	8717,64	17435,28
PICI – UFERSA	110	311,00	34210,00
PPP – UFERSA	18	311,00	5598,00
Residência Veterinária – UFERSA	1	1200,00	1200,00
Total	574		768441,14

Fonte: Pró-Reitoria de Pesquisa e Pós Graduação da UFERSA

1 Contexto em que se insere o projeto

Mossoró está localizada no Rio Grande do Norte na mesorregião do Oeste Potiguar com uma área de 2.108,9 km² e uma densidade demográfica de 123,76 hab/km². O município foi fundado em 1852 e no ano de 2014 tinha uma população urbana estimada em 284.288 habitantes.

Figura 1 – Mapa com a localização de Mossoró - RN



Fonte: www.achetudoeregiao.com.br

No período de 1991 a 2000, o Índice de Desenvolvimento Humano Municipal (IDH-M) de Mossoró cresceu 15,75%, passando de 0,635 em 1991 para 0,735 em 2000, sofrendo uma pequena queda em 2010 quando atingiu 0,720. A dimensão que mais contribuiu para este crescimento foi a Longevidade, com 46,2%, seguida pela Educação, com

37,1% e pela Renda, com 16,7%. Neste período, o hiato de desenvolvimento humano (a distância entre o IDH do município e o limite máximo do IDH, ou seja, 1 - IDH) foi reduzido em 27,4%. Se mantivesse esta taxa de crescimento do IDH-M, o município levaria 13,2 anos para alcançar São Caetano do Sul (SP), o município com o melhor IDH-M do Brasil (0,919), e 4,1 anos para alcançar Natal (RN), o município com o melhor IDH-M do Estado (0,788) (PNUD, 2005).

Localizada entre Natal e Fortaleza, as quais é ligada pela BR-304, Mossoró é uma das principais cidades do interior nordestino, e atualmente vive um intenso crescimento econômico e de infraestrutura, considerada uma das cidades de médio porte brasileira mais atraente para investimentos no país. O município é o maior produtor em terra, de petróleo no país, como também de sal marinho. A fruticultura irrigada, voltada em grande parte para a exportação, também possui relevância na economia do Estado, tendo um dos maiores PIB per capita do estado. As festividades realizadas na cidade anualmente, atraem enorme quantidade de turistas. Destaque para o Mossoró Cidade Junina, uma das maiores festas de São João do país, e o Auto da Liberdade, o maior espetáculo brasileiro em palco ao ar livre (WIKPÉDIA, 2015)

A história de Mossoró é recheada de momentos importantes dentre os quais 4 deles merecem destaque:

- Abolição dos Escravos em 1883 (5 anos antes da Lei Áurea);
- O Motim das Mulheres em 1875;
- O Primeiro Voto Feminino, de Celina Guimarães, em 1928 e;
- A Resistência ao bando do mais famoso cangaceiro do Nordeste, o Lampião em 1927.

A fruticultura tropical irrigada é uma das maiores atividades da economia de Mossoró, reconhecida pelo Ministério da Agricultura, desde 1990, como Área Livre da praga *Anastrepha Grandis*, mais conhecida como "Mosca da Fruta". Essa condição facilita a entrada dos produtos em mercados consumidores mais exigentes, como a União Europeia, Estados Unidos e Japão. O destaque fica com o melão. O Rio Grande do Norte é responsável por 90% da produção brasileira da fruta que é exportada.

Em 2004 a região de Mossoró produziu 194 mil toneladas de melão, 84,5% dessa produção, o equivalente a 164 mil toneladas, foi exportada. O restante (30 mil toneladas) atendeu ao mercado interno brasileiro. As exportações de melão movimentaram um volume de recursos da ordem de US\$ 64 milhões (disponível em: <<http://www.achetudoeregiao.com.br/rn/mossoro/localizacao.htm>> Acesso em: 10 de abril de 2015).

O Território da Cidadania Açú-Mossoró - RN abrange uma área de 8.105,10 Km² e é composto por 14 municípios: Alto do Rodrigues, Assu, Areia Branca, Baraúna,

Carnaubais, Grossos, Ipanguaçu, Itajá, Mossoró, Pendências, Porto do Mangue, Tibau, São Rafael e Serra do Mel. A população total do território é de 421.549 habitantes, dos quais 81.462 vivem na área rural, o que corresponde a 19,32% do total. Possui 6.308 agricultores familiares, 6.786 famílias assentadas (PORTAL DA CIDADANIA, 2010).

2 Pressupostos para criação de um Mestrado em Administração na UFERSA

Apesar de possuir um quadro docente qualificado, a UFERSA ainda não consegue oferecer continuidade à qualificação, em nível de pós-graduação *stricto sensu*, em consonância com as necessidades da região, pois a quantidade de programas de pós-graduação ainda é muito incipiente, principalmente na área de ciências sociais aplicadas e humanas.

Essa região se mostra carente se forem consideradas propostas de qualificação em nível de graduação e pós-graduação *lato e stricto sensu*, a UFERSA tem oferecido oportunidades de formação no campo das tecnologias. As demais instituições de ensino superior têm se dedicado na formação de profissionais nas áreas da Saúde e Educação.

Nesse contexto, surge a proposta de criação de um novo programa de pós-graduação na UFERSA, em nível de mestrado na área de administração, com o objetivo de produzir, examinar e disseminar conhecimentos e práticas voltados para as relações existentes entre a gestão das organizações, com foco no desempenho, e as dimensões sociais no ambiente do semiárido, mediadas pelas organizações e instituições locais.

O eixo que articula as duas linhas de pesquisa é a gestão, ou seja, a interação entre os aspectos das organizações, cadeias produtivas e os aspectos sociais derivados dessa interação, nesse sentido tais nexos devem ser capazes de produzir uma concepção complexa, comprometida ética e socialmente com a melhoria nas condições de se autoproduzir.

Entende-se que a relação entre gestão e sociedade visa à dinamização socioeconômica e a melhoria da qualidade de vida de sua população, para tanto é fundamental que contemple duas dimensões: a tangível (material), que tem nos aspectos econômicos e tecnológicos sua expressão melhor percebida, e a intangível (imaterial) que se refere à capacidade coletiva para realizar ações de interesse social. Nesse sentido, a gestão das organizações locais e o diálogo dessas com o contexto internacional, torna-se fundamental para contribuir com tal concepção.

Nestas interações, pretende-se capacitar profissionais através da formação científica, para que se tornem aptos a analisar de forma sistêmica, pesquisar e produzir conhecimentos, considerando e promovendo a integração das diversas áreas do conhecimento, com enfoque na gestão e sociedade.

3 Justificativa

Um Programa de Pós-Graduação vai contribuir para a qualificação dos professores e profissionais que atuam nesse espaço geográfico, revelando-se com valor qualitativo local e regional. Na cidade de Mossoró atuam 4 cursos de graduação em Administração que formam anualmente cerca de 150 profissionais. Considerando que ainda há outros cursos em áreas afins e que não há nenhum *stricto sensu acadêmico* na área de Administração em Mossoró ou na região, o Programa atenderia uma demanda que atualmente tem que se deslocar para as capitais para continuar sua formação acadêmica. Especificamente, o curso de graduação em Administração da UFERSA, criado em 2006, admite anualmente 100 discentes, no período noturno.

A UFERSA, por sua interação constante e dinâmica, encontra-se de tal modo integrada à região, que representa uma de suas principais referências. É essa trajetória de crescimento quantitativo e qualitativo, de integração com a sua comunidade, que credencia a Instituição para este salto da mais alta relevância. A principal preocupação para a IES é promover com credibilidade e visibilidade o desenvolvimento educacional, científico, tecnológico e social.

A qualificação de profissionais é indispensável para a viabilização de um projeto que contribua para o melhor desempenho das organizações tanto nos aspectos técnicos como sociais, através da atuação das organizações, sobretudo, para a consolidação de cidadanias individuais e coletivas, que busquem o bem comum no contexto de inserção da IES.

Finalmente, a concepção de Universidade que se busca na UFERSA é contribuir para o desenvolvimento da sociedade como um todo. A Universidade atua no sentido de formar profissionais qualificados, buscando equilíbrio entre formação técnica e humanista e maior integração entre as diversas áreas de conhecimento da Instituição. É um centro de reflexão, estudo, debates, pesquisa e análise da realidade, que questiona o tipo de sujeito e de sociedade que deseja formar, buscando alternativas que visam benefícios comuns, ou seja, importa que se tenha como princípio que o ensino, a pesquisa e a extensão devem estar a serviço do desenvolvimento humanístico, social, tecnológico, econômico e cultural local, regional e nacional.

4 Objetivos

4.1 Objetivo geral:

Propiciar estudos na área de administração para a melhoria do desempenho das organizações e seu maior equilíbrio com a sociedade, formando pessoal de alto nível para o exercício das atividades de pesquisa, ensino e extensão no campo da gestão.

4.2. Objetivos específicos:

- a) desenvolver pesquisas e produção continuada de conhecimento inovador na área de Administração;
- b) desenvolver um perfil interdisciplinar que permita compreender os nexos entre os processos de gestão e a sociedade;
- c) formar profissionais no nível de mestrado para contribuir na melhoria da qualidade do trabalho nos diferentes campos da ação profissional;
- d) criar um Centro de Excelência que terá a tarefa de difundir suas produções para o conjunto da comunidade do semiárido;
- e) construir ferramentas de gestão para apoiar atividades no campo das organizações;
- f) constituir-se com um espaço que propicie a formulação e socialização de metodologias que tomem como referência a produção do conhecimento de forma complexa.

5 Perfil Profissional

Pretende-se que o profissional formado tenha a capacidade de analisar de forma complexa a relação entre organizações (produtivas e outras formas organizacionais) e sociedade atuando favoravelmente nas práticas e políticas fomentadoras da qualidade de vida em seu entorno social.

Nesta formação, propõe-se a capacitá-lo para atuar tanto como docente em instituição de ensino superior, como também como profissional de instituições públicas e privadas, estando apto a conciliar o conhecimento técnico-científico da área de administração com as demais disciplinas que permitem a reflexão sobre as relações entre organizações os processos sociais que interagem com ela.

Espera-se que esse perfil permita ao profissional uma atuação, na área de gestão, orientada pelo compromisso com as mudanças necessárias no campo tecnológico e social das organizações, tendo como referência de conduta uma postura orientada por princípios éticos e plurais buscando contribuir para processos organizacionais sustentáveis.

Ainda no campo da formação, espera-se que esse profissional tenha o aprofundamento

de seu conhecimento da realidade (problemas e potencialidades) da região semiárida, de forma a propiciar-lhe maior consistência na busca de soluções para as dificuldades que as comunidades e organizações enfrentam em nosso contexto, como também compreender e potencializar as possibilidades de interação da região com o mercado.

Para tanto, o egresso do curso deverá possuir uma visão sistêmica apto a fornecer soluções de gestão adequadas para os complexos problemas organizacionais e sociais.

6 Área de concentração

A região em que a UFRSA está localizada convive com estruturas produtivas complexas, como a produção de petróleo, sal e fruticultura de exportação, que colocam a economia do local no plano internacional e ao mesmo tempo parte importante da população que trabalha no meio rural com a produção agrícola. Um Programa de Mestrado teria que abordar essas duas dimensões, quais sejam, das grandes estruturas industriais e também das pequenas propriedades rurais, sem contar ainda com a questão turística e o comércio regional.

Neste cenário, a área de concentração proposta se denomina: **Gestão e Sociedade**, pois parte da premissa que os processos de gestão podem oferecer uma contribuição no sentido de produzir sociedades com menor desigualdade. A gestão tem o potencial para estimular o desempenho das organizações e ao mesmo tempo orientá-las para ações sustentáveis considerando de forma equilibrada as dimensões sociais, ambientais e econômicas.

Considerando que a região convive com polarizações entre as empresas de grande porte com potencial exportador e também com pequenas estruturas tradicionais agrícolas e ainda a agricultura familiar, é responsabilidade da universidade pesquisar e desenvolver estratégias de gerenciamento capazes de permitir que essas duas estruturas possam se desenvolver de forma equilibrada, evitando processos predatórios advindos das pressões macroeconômicas.

O estudo das formas particulares de gerenciamento dos diferentes tipos de organizações, das possibilidades de inserção das empresas nos mercados locais e internacionais, são campos profícuos que essa área de concentração permite desenvolver.

7 Linhas de pesquisa

O projeto está organizado em duas linhas de pesquisa, considerando o perfil dos docentes e suas produções além das demandas colocadas pelo contexto regional.

7.1 *Gestão Organizacional e desempenho*

Esta linha de pesquisa aglutina os estudos sobre o constructo ‘desempenho organizacional’. De acordo com Rogers e Wright (1998), o constructo de desempenho organizacional é central para a gestão organizacional, e tem sido provavelmente a variável dependente mais amplamente utilizada em pesquisa organizacional como um todo. Segundo Lawler, Anderson, e Buckles (1995), desempenho organizacional deve ser mensurado em relação com um conjunto particular de metas que são derivadas de uma organização específica sobre um conjunto de circunstâncias específicas. Desempenho organizacional, então, é também um sistema de *outcomes* que mede o grau em que uma organização alcança suas metas e pode ser concebido como uma combinação de várias medidas. Guest (1997) defendeu que o termo *outcomes*, é um termo que estende o conceito de desempenho organizacional; pois, reflete melhor a amplitude de variáveis dependentes utilizadas nos estudos sobre o tema. Com isto em mente, Dyer (1984) e posteriormente Dyer e Reeves (1995) apresentaram algumas possibilidades de *outcomes* ou resultados provenientes das ações organizacionais. A classificação destas possibilidades resultou em uma tipologia de *outcomes* que irá respaldar as pesquisas desta linha. A tipologia de *outcomes* envolve quatro tipos de resultados possíveis, que são denominados de: resultados de recursos humanos, resultados organizacionais, resultados financeiros e resultados de mercado capital. Na sequência uma breve explicação sobre estes resultados.

Os resultados de recursos humanos constituem-se dos resultados ou consequências das ações organizacionais provenientes das competências dos empregados como indivíduos. A competência de um indivíduo é vista, neste trabalho, como um conjunto constituído de seu comportamento, atitudes, conhecimentos e capacidades que impactam diretamente em outros indicadores de desempenho. Por sua vez, os resultados organizacionais, constituem-se dos resultados provenientes do conjunto de competências dos empregados transformados em competências organizacionais. Em outras palavras, resultados organizacionais referem-se às consequências das ações organizacionais sobre os empregados coletivamente. Com este enfoque os indicadores de desempenho para este tipo de resultado podem ser: produtividade laboral, melhoria da eficiência, melhoria da qualidade, satisfação do cliente, inovação e desenvolvimento de novos produtos, clima organizacional, dentre outros. Por outro lado, os resultados financeiros ou contábeis, são as consequências das ações organizacionais sobre índices financeiros. Estes resultados envolvem os indicadores de desempenho tais como retorno sobre investimento, retorno sobre ativos, lucratividade e os demais indicadores de contabilidade financeira. E, por fim, os resultados de mercado de capital, que são as consequências das ações organizacionais sobre a valorização da organização no mercado financeiro. Para estes resultados, os indicadores de desempenho são mensurados pelo valor de ações de mercado ou retorno para o acionista.

Desta forma, esta linha de pesquisa dedica-se ao estudo do desempenho organizacional vinculados a finanças, recursos humanos e inovação

7.2 Gestão sustentável

Essa linha tem como tema central a relação entre organizações e sociedade mediadas pelos processos de gestão, a fim de estudar como os agentes sociais se mobilizam e interagem visando melhorar as condições do entorno social e mesmo tempo construir mecanismos que permitam a construção de organizações com uma perspectiva sustentável. “No meio empresarial, a sustentabilidade foi introduzida pelo conceito de gestão sustentável, especificadamente em como as empresas produzem seus produtos e serviços, mantém e melhoram os recursos humanos e naturais ” (SARTORI ; LATRONICO; CAMPOS, 2014).

Organizações sustentáveis são aquelas que em seu processo de gestão direcionam esforços para as contemplar as três dimensões básicas da sustentabilidade: econômica, social e ambiental, conforme proposto por Elkington (1994, 1998, 2012), promovendo mudanças positivas em todos os segmentos da empresa e em sua relação com a sociedade (PEREIRA, 2010).

Desta forma, enfatiza-se que a gestão pode operar para além dos processos econômicos e incorporar outras dimensões como a cultural e social, espacial e temporal (KAJIKAWA, 2008) visando maior equilíbrio em suas relações com a sociedade, pois considera que a sustentabilidade nas organizações tem demonstrado proximidade entre o desempenho econômico e o tratamento dados pelas empresas às questões sociais e ambientais (CERQUEIRA-STREIT, 2008).

Nesse sentido, as relações de poder são abordadas como possibilidades de constituição de sujeitos capazes de interagir socialmente na busca de direitos sociais, econômicos, culturais, procurando demonstrar a importância do tema da sustentabilidade a partir de uma estrutura analítica que considere outras dimensões que não prioritariamente econômicas (JUSTEN, MORETTO NETO, 2012). Contudo, tal agir social, na relação organização e sociedade são pautados por jogos de interesse que se estabelece entre sujeitos e organizações, que segundo Munck e Borim-de-Souza (2013), “determinam a estruturação de diversos sistemas de dominação responsáveis por legitimar aquilo que como mais relevante (sustentável) para aquela localidade naquele específico intervalo de tempo”. Desta forma o conceito de sustentabilidade (FISHER; McADAMS, 2015; KAJIKAWA, 2008) e organizações sustentáveis estão imbricados nas relações sociais.

Neste contexto esta linha promove o diálogo, entre as dimensões públicas e privadas das relações organizacionais e ainda entre os aspectos individuais e coletivos que envolvem

processos de gestão. Propõe a construção de enfoques teóricos capazes de produzir um pensamento flexível em que governos, populações locais e organizações privadas possam estabelecer múltiplos níveis de governança, e desenvolver acordos institucionais e conhecimentos que permitam uma relação mais equilibrada social, econômica e ambientalmente, entre organização e sociedade (SILVA NETO, BASSO, 2010).

7.3 . Professores e linhas de pesquisa

Quadro 1 – Distribuição dos professores nas linhas de pesquisa

Gestão Organizacional e Desempenho	Gestão Sustentável
<i>PERMANENTES</i>	<i>PERMANENTES</i>
Agostinha Mafalda Barra de Oliveira	Elisabete Stradiotto Siqueira
André Pedro Fernandes Neto	Lílian Caporlândia Giesta
Ana Maria Magalhães Correia	Rafael Lamera Cabral
Liana Holanda Nepomuceno Nobre	Valdemar Siqueira Filho
Thaiseany Freitas Rego	
<i>COLABORADORES</i>	<i>COLABORADORES</i>
Antonio Erivando Xavier Junior	Mário Sérgio Falcão Maia
	Vinicius Claudino de Sá

8 Corpo docente

8.1. Docentes permanentes

Agostinha Mafalda Barra de Oliveira

Psicóloga pela Universidade de Fortaleza (1993), Mestre em Administração pela Universidade Federal de Santa Catarina (1999) e Doutora em Psicologia Social e Antropologia das Organizações pela *Universidad de Salamanca* (2009) - titulação validada pela Universidade Federal da Bahia (2010).

André Pedro Fernandes Neto

Professor da UERN (Universidade do Estado do Rio Grande do Norte) e UFERSA (Universidade Federal do Semiárido), com o título de Doutor em Engenharia Elétrica e Computação (PPgEEC) pela Universidade Federal do Rio Grande do Norte (UFRN), Lotado no Departamento de Informática (DI - UERN) e no Departamento de Ciências Ambientais e Tecnológicas (DCAT-UFERSA). Ministro as disciplinas de Transmissão

de Dados, Circuitos Eletrônicos e Dispositivos Semicondutores, Gestão de Manutenção e Confiabilidade e Automação na Produção. No setor privado exerci a função de engenheiro consultor em telecomunicações pela OI - TELEMAR, sendo o engenheiro responsável pela operação e manutenção na região oeste potiguar, fato este que enaltece a experiência profissional utilizada para os estudos de caso nas aulas de gestão, operação, manutenção e automação

Ana Maria Magalhães Correia

Professora adjunta da Universidade Federal Rural do Semi-Árido - UFERSA Campus Mossoró/RN. Doutora em Administração pela Pontifícia Universidade Católica do Paraná - PUC/PR. Mestre em Engenharia de Produção pela Universidade Federal da Paraíba - UFPB (2010). Graduada em Administração pela Universidade Estadual da Paraíba - UEPB (2005). Atua principalmente nos seguintes temas: Enterprise Architecture, Processos de Negócio, Sistemas de Informação, Inovação Tecnológica, Propriedade Intelectual, Empreendedorismo, Incubadoras de Empresas e Parques Científicos e Tecnológicos.

Elisabete Stradiotto Siqueira

Bacharel em Administração pela Universidade Metodista de Piracicaba (1986), com mestrado em Administração pela Pontifícia Universidade Católica de São Paulo (1993) e doutorado em Ciências Sociais pela Pontifícia Universidade Católica de São Paulo (1999). Atualmente é pesquisador convidado da Universidade Federal da Grande Dourados e professor adjunto da Universidade Federal Rural do Semi-Árido. Tem experiência na área de Administração, com ênfase em Cultura Organizacional e Subjetividade, atuando principalmente nos seguintes temas: responsabilidade social, cultura organizacional, liderança, administração e ensino de administração.

Liana Holanda Nepomuceno Nobre

Possui graduação em Administração pela Universidade Federal do Ceará (2000), mestrado em Administração pela Universidade Estadual do Ceará (2005), e doutorado em Administração pela PUC-PR (2015), com estágio doutoral pela University of Georgia, nos Estados Unidos (2014-2015). É professora adjunta da Universidade Federal Rural do Semi-Árido nas disciplinas de Finanças e tem interesse nos seguintes temas: finanças comportamentais, decisões de financiamento e investimento e análise do risco no processo decisório.

Lílian Caporlândia Giesta

Possui graduação em Administração pela Fundação Universidade Federal do Rio Grande (2002), mestrado (2005) e doutorado (2009) em Administração pela Universidade Federal do Rio Grande do Sul. É professora efetiva da Universidade

Federal Rural do Semi-Árido (UFERSA), onde faz parte do Grupo de Estudos e Pesquisas em Administração - GEPAR. Atua principalmente nos seguintes temas: sistema de produção enxuta, gestão ambiental, educação ambiental em empresas e desenvolvimento sustentável.

Rafael Lamera Cabral

Doutor em Direito, Estado e Constituição pela Universidade de Brasília - UnB (2016). Atualmente, é professor adjunto no curso de Direito da Universidade Federal Rural do Semi-Árido (UFERSA). É Mestre em Ciência Política pela Universidade Federal de São Carlos - UFSCar (2010) e Bacharel em Direito pela Universidade Estadual de Mato Grosso do Sul - UEMS (2007). Tem experiência em História do Direito e Direito Privado.

Thaiseany Freitas Rego

Doutora em Administração pela Pontifícia Universidade Católica do Paraná (PUC-PR). Mestre em Contabilidade pelo Programa Multiinstitucional e Inter-Regional de Pós-graduação em Ciências Contábeis - UnB/UFPB/UFRN (2009). Graduada em Ciências Contábeis pela Universidade Federal do Rio Grande do Norte (2007). Atualmente é Professora Adjunta da Universidade Federal Rural do Semi-Árido (UFERSA). Tem experiência na área de Administração, com ênfase em Ciências Contábeis, atuando principalmente nos seguintes temas: evidenciação, formação acadêmica, itens ambientais, projeto pedagógico de curso e planejamento tributário.

Valdemar Siqueira Filho

Possui graduação em Letras pela Universidade Metodista de Piracicaba (1985), mestrado em Comunicação e Semiótica pela Pontifícia Universidade Católica de São Paulo (1996) e doutorado em Comunicação e Semiótica pela Pontifícia Universidade Católica de São Paulo (2002). Atualmente é professor adjunto da Universidade Federal Rural do Semi-árido - UFERSA. Professor do Mestrado Ambiente, Tecnologia e Sociedade, atuando principalmente nos seguintes temas: pesquisa como processo de ensino, metodologia qualitativa, nomadismo e semiótica da cultura.

8..2. Docentes colaboradores

Antonio Erivando Xavier Junior

Possui graduação em Ciências Contábeis pela Universidade do Estado do Rio Grande do Norte (2001), mestrado em Ciências Contábeis pela Universidade de Brasília (2011) e doutorado em Administração pela Pontifícia Universidade Católica do Paraná (2015). Atualmente é Professor Adjunto I na Universidade Federal Rural do Semi-Árido e Contador na mesma instituição. Atuando principalmente nos seguintes temas:

Contabilidade Pública e Decisões de investimentos.

Mario Sergio Falcão Maia

Doutor em Filosofia do Direito pela Universidade Federal de Pernambuco. Mestre em Ciências Jurídicas pela Universidade Federal da Paraíba. Professor de Filosofia do Direito da Universidade Federal Rural do Semi-Árido (UFERSA). Atualmente pesquisa na área de Direitos Econômicos, Sociais e Culturais.

Vinicius Claudino de Sá

Possui graduação em Administração pela Universidade Federal da Paraíba (2000), mestrado em Administração pela Universidade Federal da Paraíba (2004) e doutorado em Extensão Rural pela Universidade Federal de Santa Maria. Atualmente é professor da Universidade do Estado do Rio Grande do Norte. Tem experiência na área de Administração, com ênfase em Administração de Recursos Humanos, atuando principalmente nos seguintes temas: administração, recursos humanos, administração de materiais e qualidade, administração pública e desenvolvimento.

9 Produção bibliográfica

Neste item é apresentada a produção bibliográfica do corpo docente nos últimos quatro anos, incluindo 2016.

O Quadro 2 apresenta numericamente essa produção distribuída por docente e pelos estratos da QUALIS-CAPES. Foram considerados periódicos e livros, nesse último caso como não temos acesso à avaliação desta produção foram consideradas, a título de pontuação, o estrato “L3”. Na tabela, capítulos e organização de obras estão descritos nas linhas com código “CL”, e livros estão na coluna “L”. Assim, essa pontuação poderá ser alterada para cima, caso tais obras sejam classificadas em estratos superiores.

Quadro 2 – Quantidade de publicações em cada extrato de periódico e livros em consulta ao currículo lattes em abril/2016 – Período 2013 a 2016

Docente	2013 – 2016									Pontos
	A1	A2	B1	B2	B3	B4	B5	CL	L	
Agostinha Mafalda B. Oliveira			1					4	1	127
André Pedro Fernandes Neto			1		2				1	116
Ana Maria Magalhães Correia		1	1	1	2	2	1	1	1	323
Elisabete Stradiotto Siqueira			3		5	3 (2)	1	22 (14)		482
Liana Holanda N. Nobre				1	1	2		3		144
Lilian Caporlingua Giesta			1	1				1		118
Rafael Lamera Cabral						1		2	1	61
Thaiseany de Freitas Rêgo				1	5	1				220
Valdemar Siqueira Filho						1		7		76
Total										1.667
Média										185,22

* As pontuações em cinza não foram consideradas por extrapolarem o limite máximo permitido na categoria.

10 Estrutura do Curso

Área de Concentração: GESTÃO E SOCIEDADE	
OBRIGATÓRIAS	
Gestão e Sociedade Métodos Quantitativos Métodos Qualitativos	
OPTATIVAS	
Linha de Pesquisa 1: GESTÃO ORGANIZACIONAL E DESEMPENHO	Linha de Pesquisa 2: GESTÃO E SUSTENTABILIDADE
Governança, responsabilidade socioambiental e desempenho Gestão, indicadores e sistemas de inovação Subjetividade e desempenho nas organizações Gestão de Pessoas nas Organizações Decisões de investimentos em ativos reais Finanças comportamentais	Responsabilidade Social Gestão Ambiental Sustentabilidade Sócio Ambiental no Contexto Organizacional Direito, emancipação e sociedade Gestão Pública, Governança e Poder Local Gestão Social

11 Ementas

11.1. Disciplinas obrigatórias

Disciplina:	
Gestão e Sociedade	Elisabete Stradiotto Siqueira
Ementa	
<p>Abordagens teóricas para construção do pensamento científico na área de administração. A relação entre liderança, cultura organizacional e poder. Perspectivas de gestão na inter-relação gestão e sociedade e o papel do gestor em um contexto de questionamento e crise dos valores éticos. As tendências contemporâneas de gestão das organizações relacionadas à sua função social.</p>	
Bibliografia	
<p>AKTOUF, Omar. Administração e teorias das organizações contemporâneas: rumo a um humanismo radical crítico?. Organ. Soc., Salvador , v. 8, n. 21, p. 13-33, Aug. 2001 .</p> <p>BOWEN, H.R.; Responsabilidades sociais do homem de negócios. Civilização Brasileira: Rio de Janeiro, 1957.</p> <p>CARROL, A.B. A History of Corporate Social Responsibility: Concepts and Practices. In: CRANE, A.; MCWILLIAMS, A.; MATTEN, D.; MOON, J.; SIEGEL. D. (Ed.) The Oxford Handbook of Corporate Social Responsibility. Oxford University, 2008. P. 19-46.</p> <p>ELKINGTON, J. Partnerships from cannibals with forks: The triple bottom line of 21st-century business. Environmental Quality Management , v. 8, n. 1, p.37-51, 1998.</p> <p>FOUCAULT, Michel. Microfísica do poder. Rio de Janeiro: Graal, 1979</p> <p>GUERREIRO RAMOS, A. A nova ciência das organizações: uma reconceitualização da Riqueza das Nações. 2ª edição. Rio de Janeiro: Editora da FGV, 1989 [1981].</p> <p>MARCH, JAMES, G., “The study of Organizations and Organizing since 1945” in Organization Studies, 28 (1), pp.9-19, 2007.</p> <p>McKINLEY, Willian. Organizational Theory Development: Displacement of Ends? Organization Studies, 2010, Vol.31(1), pp.47-68</p> <p>ROSSONI, Luciano; MACHADO-DA-SILVA, Clóvis L.. Institucionalismo organizacional e práticas de governança corporativa. Rev. adm. contemp., Curitiba , v. 14, n. spe, p. 173-198, Sept. 2010 .</p> <p>SALGADO, Francisco; ABAD, Andrés. Utopía como imaginación organizacional en el pensamiento crítico de Guerreiro-Ramos. Cad. EBAPE.BR, Rio de Janeiro , v. 13, n. 2, p. 220-236, June 2015 .</p> <p>SCHEIN, Edgar H. Organizational culture and leadership. 2. ed. San Francisco,</p>	

CA: Jossey Bass, 1992

SERVA, Maurício. O fenômeno das organizações substantivas. **Rev. adm. empres.**, São Paulo , v. 33, n. 2, p. 36-43, Apr. 1993 .

STARBUCK, William H, “The Origins of Organization Theory” in Tsoukas, Haridimos e Christian Knudsen (orgs.), **The Oxford Handbook of Organization Theory**. New York, The Oxford University Press, 2003. Capítulo 5.

WILLIAMSON, O. E. **The economic institutions of capitalism: firms, markets, relationalcontracting**. New York: Free Pass, 1985.

WILLIAMSON, O. E. **The mechanisms of governance**. New York: Oxford University Press, 1996.

Disciplina:	Responsável:
Métodos Qualitativos	Valdemar Siqueira Filho
Ementa	
Os limites e interações entre a pesquisa qualitativa da quantitativa. Relações metodológicas interdisciplinares Estratégias de pesquisa qualitativa. A condução da pesquisa. A análise de dados na pesquisa qualitativa.	
Bibliografia	
BARTUNEK, J. M. & SEO, M. Qualitative research can add new meanings to quantitative research. Journal of Organizational Behavior , v. 23, n.2, , mar., 2002	
DEMO, Pedro. Pesquisa qualitativa: busca de equilíbrio entre forma e conteúdo. Rev. Latino-Am. Enfermagem , Ribeirão Preto , v. 6, n. 2, p. 89-104, Apr. 1998 .	
DENZIN, N. K.; LINCOLN, Y. S. O planejamento da pesquisa qualitativa: teorias e abordagens . 2.ed. Porto Alegre: Artmed, 2006.	
ELO, S.; KYNGÅS, H. The qualitative content analysis process. JAN Research Methodology , v.62, n.1, p. 107-115, 2008	
GOMES, Almiralva Ferraz; SANTANA, Wesley Gusmão Piau. A história oral na análise organizacional: a possível e promissora conversa entre a história e a administração. Cad. EBAPE.BR , Rio de Janeiro , v. 8, n. 1, p. 1-18, Mar. 2010	
GUNTHER, Hartmut. Pesquisa qualitativa versus pesquisa quantitativa: esta é a questão?. Psic.: Teor. e Pesq. , Brasília , v. 22, n. 2, p. 201-209, Aug. 2006 .	
KUHN, T.S. A estrutura das revoluções científicas . São Paulo: Perspectiva, 1997.	
MATURANA, H. La objetividad: Un argumento para obligar . Santiago: Dólmén, 1997.	
PAIVA JR, F.G. de. Validade e Confiabilidade na Pesquisa Qualitativa em Administração. Ciências da Administração , vol 13, n.31. 2011	

SILVA, A. B.; GODOI, C. K.; BANDEIRA-DE-MELO, R. (orgs). **Pesquisa qualitativa em estudos organizacionais: paradigmas, estratégias e métodos**. Saraiva, 2. ed. São Paulo, 2010

STEWART, I.; COHEN, J. **Figments of reality: The evolution of the curious mind**. Cambridge: Cambridge University, 1997.

ZOUAIN, D. M.; VIEIRA, M. M. F. **Pesquisa qualitativa em administração: teoria e prática**. Rio de Janeiro: FGV Editora, 2006

Disciplina:	Responsável:
Métodos Quantitativos	André Pedro Fernandes Neto
Ementa	
Estatística descritiva: aspectos gerais. Probabilidade Normal; Estimação. Testes de hipóteses paramétricos: (Normal; T-student; Sheffé; Tukey). Análise de variância para um fator. Testes não paramétricos: (Qui-quadrado. Kruskal-wallis; Kolmogorov-Smirnov). Correlação e regressão linear.	
Bibliografia	
ANDERSON, David R et al. Estatística aplicada à administração e Economia . São Paulo: Pioneira-Thompson Learning, 2003.	
BARBETTA, Pedro. Estatística para ciências sociais . Florianópolis: Ed. UFSC, 1998.	
CHATFIELD, C; COLLINS, A. J. Introduction to multivariate analysis . London: Chapman & Hall, 1992. 246p.	
McCLAVE, James T; SINICICH, Terry. Statistics . New Jersey: Prentice Hall, 2000.	
NEWBOLD, Paul. Statistics for Business & Economics . New Jersey : Prentice Hall, 1994, 880p.	

11.2. Disciplinas Optativas

11.2.1. Linha Gestão Organizacional e Desempenho

Disciplina:	Responsável:
Finanças Comportamentais	Liana Holanda Nepomuceno Nobre
Ementa	
Finanças Clássicas vs. Finanças Comportamentais. Teoria da utilidade e racionalidade. Eficiência de mercado e anomalias. Impactos da psicologia, economia e processo decisório.	

Vieses e heurísticas cognitivos e as decisões financeiras de financiamento (estrutura de capital) e investimentos (avaliação e implementação de projetos de investimento; fusões e aquisições). Risco e processo decisório nas organizações. Aplicação: ineficiências de mercado e o investidor individual; finanças corporativas e gestores com racionalidade limitada; tópicos de pesquisa.

Bibliografia

BEN-ARI, A.; OR-CHEN, K. Integrating competing conceptions of risk: A call for future direction of research. **Journal of Risk Research**, v. 12, n. 6, p. 865–877, set. 2009.

CASTRO JR, F.H.F.; FAMÁ, R. As novas finanças e a teoria comportamental no contexto da tomada de decisão sobre investimentos. **Caderno de pesquisas em administração**, São Paulo: v.9, n.2, abril/junho 2002.

COOPER, T.; FASERUK, A. Strategic Risk, Risk Perception and Risk Behaviour: Meta-Analysis. **Journal of Financial Management and Analysis**, v. 24, n. 2, p. 20–29, 2011.

DAMODARAN, A. **Gestão Estratégica do Risco: uma referência para a tomada de riscos empresariais**. Porto Alegre: Bookman, 2008.

FAMA, E. F. Efficient Capital Markets: A review of theory and empirical work. **The Journal of Finance**, Vol. 25, No. 2, 1970.

HALFELD, M.; TORRES, F. Finanças Comportamentais: aplicações no contexto brasileiro. **RAE – Revista de Administração de Empresas**, Abril/Junho, v. 41, no.2, 2001.

KAHNEMAN, D. Maps of bounded rationality: psychology for behavioral economics. **American Economic Review**, v. 93, n. 5, p. 1449-75, dec. 2003.

KAHNEMAN, D. **Rápido e Devagar**: duas formas de pensar. São Paulo: Objetiva, 2011.

PARK, H.; SOHN, W. Behavioral Finance: A Survey of the Literature and Recent Development. **Seoul Journal of Business**, v. 19, n. 1, 2013.

SIMON, H. A. Rational decision making in business organizations. **The American Economic Review**. p. 493-513, Set. 1979b.

SHILLER, R. J. From efficient market theory to behavioral finance. **Journal of Economics Perspectives**, v. 17, n. 1, p. 83-104, 2003.

STATMAN, M. Behavioral Finance: Past Battles and Future Engagements. **Financial Analysts Journal**, v. 55, n. 6, p. 18–27, nov. 1999.

Disciplina:	Responsável:
Decisões de investimentos em ativos reais	Antonio Erivando Xavier Júnior e Liana Holanda Nepomuceno Nobre
Ementa	

Proporcionar a compreensão, discussão e comparação dos aspectos conceituais e das possibilidades de aplicação das principais metodologias de análise de projetos de investimentos em ativos reais (Metodologia Clássica, Teoria das Opções Reais e Metodologia Multi-índice), para tomada de decisão em ambiente de risco e incerteza. Enfatizando a necessidade de informações que permitam evidenciar a relação risco-retorno, decorrente da análise dos principais aspectos envolvidos na avaliação de projetos de investimentos. Como também, discutir alguns fatores macroeconômicos que influenciam as Decisões de Investimentos.

Bibliografia

- COPELAND, Tom e ANTIKAROV, Vladimir. Opções Reais. Campus, 2001.
- PENROSE, Edith. **A teoria do crescimento da firma**. Tradução Tams Szmrecs Nyi. Campinas, SP: Unicamp, 2006.
- BREALEY, Richard A.; MYERS, Stewart C. Principles of corporation finance. 3 ed. New York: McGraw-Hill, 1998.
- DAMODARAN, A. Avaliação de investimentos: ferramentas e técnicas para a determinação do valor de qualquer ativo. Rio de Janeiro: Qualitymark, 2002
- SOUZA, Alceu & CLEMENTE, Ademir. Decisões Financeiras e Análise de Investimentos. Atlas, São Paulo, 6ª edição – 2008.
- NOGAS, P. S. M.; SOUZA, Alceu; SILVA, Wesley Vieira da. Análise de investimentos: uma contribuição probabilística ao índice TMA/TIR da Metodologia Multi-índice. **Revista Iberoamericana de Ciencias Empresariales y Economía**, v. 2, p. 43-55, 2011.
- INSELBAG, I.; KAUFOLD, H. Two discount cash flow methods of valuing companies under alternative financing strategies (and how to select between them). *Journal of Applied Corporate Finance*, v. 10, Issue 1, p. 114-122, 1997.
- JOHN, R. G.; CAMPBELL, R. H. The theory and practice of corporate finance: evidence from the field. **Journal of Financial Economics**, n. 60, p. 187-243, 2001.
- KING, A.W.; FOWLER, S.W.; ZETHAML, C. Competências Organizacionais e Vantagem Competitiva: O Desafio da Gerência Intermediária. **RAE**, V.42, No. 1, Jan/mar. 2002
- LORIE, J. H.; SAVAGE, L. J. Three problems in rationing capital. **Journal of Business**, 1955.
- PORTER, M. E. "How Competitive Forces Shape Strategy." **Harvard Business Review** 57, no. 2 (March–April 1979): 137–145.
- PORTER, M. E. **Estratégia competitiva: técnicas para análise de indústrias e da concorrência**. 2 ed. Rio de Janeiro: Elsevier, 2004.
- PRAHALAD, C. K.; HAMEL, G. The core competence of the corporation. **Harvard Business Review**, p. 79-91, maio/jun. 1990.
- RAUCH, P. SWOT analyses and SWOT strategy formulation for forest owner cooperations in Austria. **European Journal of Forest Research**, Berlin, v. 126, n. 3, p. 413-420, Jul. 2007
- TALEB, N. N.; **El cisne negro: el impacto de lo altamente improbable**. Barcelona: Paidós, 2008.

Disciplina:	Responsável:
Gestão de Pessoas nas Organizações	Agostinha Mafalda Barra de Oliveira
Ementa	
Evolução histórica da gestão de pessoas: do operacional ao estratégico. Tendências e perspectivas da gestão de pessoas nas organizações. Integração da gestão de pessoas com os objetivos e a estratégia organizacional. Práticas versus Sistemas de práticas de alto desempenho. Estado da arte da literatura nacional e internacional em gestão de pessoas.	
Bibliografia	
<p>BOON, C.; BELSCHAK, F. D.; DEN HARTOG, D. N.; PIJNENBURG, M. Perceived human resource management practices: their effect on employee absenteeism and time allocation at work. <i>Journal of Personnel Psychology</i>, v. 13, n. 1, p. 21-33, 2014.</p> <p>COHEN, D. J. HR past, present and future: a call for consistent practices and a focus on competencies. <i>Human Resource Management Review</i>: v. 25, n. 2, p. 205-215, 2015.</p> <p>DEMO, G.; FOGAÇA, N.; NUNES, I.; EDREI, L. FRANCISCHETO, L. Políticas de gestão de pessoas no novo milênio: cenário dos estudos publicados nos periódicos da área de administração entre 2000 e 2010. <i>Revista de Administração Mackenzie</i>, v. 12, n. 5, set./out. p. 15-42, 2011.</p> <p>GUEST, E. G. Human resource management and performance: still searching for some answers. <i>Human Resource Management Journal</i>, v. 21, n. 1, p. 3-13, 2011.</p> <p>HUSELID, M. Celebrating 50 years: looking back and looking forward: 50 years of human resource management. <i>Human Resource Management</i>, v. 50, n. 3, p. 309-312, 2011.</p> <p>JABBOUR, C. J. C.; FREITAS, W. R. de S.; TEIXEIRA, A. A.; JABBOUR, A. B. L. de S. Gestão de recursos humanos e desempenho operacional: evidências empíricas. <i>Gestão & Produção</i>, v. 19, n. 2, p. 347-360, 2012.</p> <p>JIANG, K.; LEPAK, D. P., HU, J.; BAER, J. C. How does human resource management influence organizational outcomes? A meta-analytic investigation of mediating mechanisms. <i>Academy of Management Journal</i>, v. 55, n. 6, p. 1264-1294, 2012.</p> <p>JIANG, K.; LEPAK, D. P.; HAN, K.; HONG, Y.; KIM, A.; WINKLER, A-L. Clarifying the construct of human resource systems: relating human resource management to employee performance. <i>Human Resource Management Review</i>, v. 22, p. 73-85, 2012.</p> <p>KAUFMAN, B. E. Evolution of strategic HRM as seen through two founding books: a 30th anniversary perspective on development of the field. <i>Human Resource Management</i>, v. 54, n. 3, p. 389-407, 2015.</p> <p>KRAMAR, R. Beyond strategic human resource management: is sustainable human resource management the next approach? <i>The International Journal of Human Resource Management</i>, v. 25, n. 8, p. 1069-1089, 2014.</p> <p>MITCHELL, R.; OBEIDAT, S.; BRAY, M; The effect of strategic human resource management on organizational performance: the mediating role of high-performance human resource practices. <i>Human Resource Management</i>, v. 52, n. 6, p. 889-921, 2013.</p> <p>OLIVEIRA, A. M. de B. GONZÁLEZ, L. F.; OLIVEIRA, A. J. de. Natureza da relação entre GRH e desempenho organizacional: uma análise teórica e empírica. Mossoró: EdUFERSA, 2014.</p> <p>PAILLÉ, P.; CHEN, Y. BOIRAL, O.; JIN, J. The impact of human resource management on environmental performance: an employee-level study. <i>Journal of Business Ethics</i>, v. 121, n. 3, p. 451-466, 2014.</p> <p>PATTERSON, M.; RICK, J.; WOOD, S., CARROLL, C.; BALAIN, S.; BOOTH, A. Systematic review of the links between human resource management practices and performance. <i>Health Technology Assessment</i>, v. 14, n. 51, 2010. 380 p. p.</p> <p>SAVANEVICIENE, A.; STANKEVICINTE, Z. The models exploring the “black box” between HRM and organizational performance. <i>Engineering Economics</i>, v. 21, n. 4, p. 426-434, 2010.</p>	

WOOD JR., T.. TONELLI, M. J.; COOKE, B. Colonização e neocolonização da gestão de recursos humanos no Brasil (1950-2010). *Revista de Administração de Empresas*, v. 51, n. 3, p. 232-243, 2011.

ZHOU, Y.; HONG, Y.; LIU, J. Internal commitment or external collaboration: the impact of human resource management systems of firm innovation and performance. *Human Resource Management*, v. 52, n. 2, p. 263-288, 2013.

Disciplina:	Responsável:
Subjetividade e desempenho nas organizações	Agostinha Mafalda Barra de Oliveira
Ementa	
Fundamentos do comportamento individual, grupal e organizacional. Teorias e práticas motivacionais. Comprometimento organizacional. Grupos e equipes de trabalho. Perspectivas teóricas sobre liderança. Saúde e transtornos mentais no trabalho. Outcomes de recursos humanos: indicadores e/ou mediadores de desempenho organizacional. Visão baseada em recursos e capacidades.	
Bibliografia	
BERRY, Christopher M.; LELCHOOK, Ariel M.; CLARK, Malissa A. A meta-analysis of the interrelationships between employee lateness, absenteeism, and turnover: implications for models of withdrawal behavior. <i>Journal of Organizational Behavior</i> , v. 33, n. 5, p. 678–699, 2012.	
BIRON, Caroline; KARANIKI-MURRAY, Maria. Process evaluation for organizational stress and well-being interventions: Implications for theory, method, and practice. <i>International Journal of Stress Management</i> , v. 21, n. 1, p. 85-111. 2014.	
BOLINO, M. C.; KLOTZ, A. C.; TURNLEY, W. H.; HARVEY, J. Exploring the dark side of organizational citizenship behavior. <i>Journal of Organizational Behavior</i> , v. 34, n. 4, p. 542-559, 2013.	
CERASOLI, Christopher P.; NICKLIN, Jessica M.; FORD, Michael T. Intrinsic motivation and extrinsic incentives jointly predict performance: A 40-year meta-analysis. <i>Psychological Bulletin</i> , v. 140, n. 4, p. 980-1008, 2014.	
COSTA, V. F.; ANDRADE, T. de. Comportamento de cidadania organizacional: caracterização da produção científica internacional no período de 2002 a 2012. <i>Revista de Administração Mackenzie</i> , v. 16, n. 2, p. 45-71, 2015.	
DE WIT, Frank R. C.; GREER, Lindred L.; JEHN, Karen A. The paradox of intragroup conflict: A meta-analysis. <i>Journal of Applied Psychology</i> , v. 97, n. 2, p. 360-390, 2012.	
FONSECA, A. M. de O.; PORTO, J. B.; BORGES-ANDRADE, J. E. Liderança: um retrato da produção científica brasileira. <i>Revista de Administração Contemporânea</i> , v. 19, n. 3, p. 290-310, 2015.	
HINTERHUBER, A. Can competitive advantage be predicted?: Towards a predictive definition of competitive advantage in the resource-based view of the firm. <i>Management Decision</i> , v. 51, n. 4, p. 795-812, 2013.	
LEE, Ung Hee; KIM, Hye Kyoung; KIM, Young Hyung. Determinants of organizational citizenship behavior and its outcomes. <i>Global Business and Management Research</i> , v. 5, n. 1, p. 54-65. 2013.	
LIN, Yini; WU, Lei-Yu Exploring the role of dynamic capabilities in firm performance under the resource-based view framework. <i>Journal of Business Research</i> , v. 67, n. 3, p. 407–413, 2014.	

PEIXOTO, A. de L. A.; BASTOS, A. V. B.; SOARES, I. S. D.; LOBO, J. R. Comprometimento e consentimento organizacional: um estudo da validade discriminante dos constructos. *Psico-UFS*, v. 20, n. 1, p. 51-61, 2015.

SHAW, J. D.; PARK, T-Y; KIM, E. A resource-based perspective on human capital losses, HRM investments, and organizational performance. *Strategic Management Journal*, v. 34, n. 5, p. 572-589, 2013.

SIQUEIRA, M. M. M. Medidas do comportamento organizacional. *Estudos de Psicologia*, v. 7, número especial, p. 11-18, 2002.

SOBRAL, F. J. B. de A.; MANSUR, J. A. Produção científica brasileira em comportamento organizacional no período 2000-2010. *Revista de Administração de Empresas*, v. 53, n. 1, p. 21-34, 2013.

SOLARTE, M. G. Papel de los seguidores en el desarrollo de las teorías de liderazgo organizacional. *Apuntes del CERNE*, v. 34, n. 59, p. 155-184, 2015.

Disciplina:	Responsável:
Gestão, indicadores e sistemas de inovação	Ana Maria Magalhães Correia
Ementa:	
Abordagem conceitual de inovação. Ciência, tecnologia e inovação no Brasil. Tipologia de inovação. Planejamento e gestão do processo de inovação. Estratégia de inovação. Inovação e desempenho. Arranjos institucionais para a inovação e transferência de tecnologia. Redes de cooperação articulados em sistemas de inovação. Inovação e políticas públicas. Interação Universidade – Empresa.	
Bibliografia	
ANTOLÍN-LÓPEZ, Raquel; MARTÍNEZ-DEL-RÍO, Javier; CÉSPEDES-LORENTE, José. Fomentando la innovación de producto en las empresas nuevas: ¿Qué instrumentos públicos son más efectivos? European Research on Management and Business Economics , v. 22, n. 1, p. 38-46, 2016.	
ARAUJO, Cíntia Moller, VILLAS BOAS, Giovanna. Políticas públicas e incubação de empresas: o caso do estado de São Paulo. Rev. Ciênc. Admin. , v. 19, n. 2, p. 507-535, 2013.	
BEDFORD, David S. Management control systems across different modes of innovation: Implications for firm performance. Management Accounting Research , v. 28, n. 1, p. 12-30, 2015.	
CORREIA, Ana Maria Magalhães; GOMES, Maria de Lourdes Barreto. Potentialities and limits for the local economic and innovative development: a comparative analysis of technology parks located in the Northeast region of Brazil. Int. J. Innovation and Learning , vol. 15, n. 3, p. 274-298, 2014.	
FERREIRA, João J. M., et al. Drivers of innovation strategies: Testing the Tidd and Bessant (2009) model. Journal of Business Research , v. 68, n. 1, p. 1395-1403, 2015.	
FRANK, Alejandro Germán, et al. The effect of innovation activities on innovation outputs in the Brazilian industry: market-orientation vs. technology-acquisition strategies. Research Policy , v. 45, n. 1, p. 577-592, 2016.	
GEORGHIOU, Luke, et al. Policy instruments for public procurement of innovation: Choice, design and Assessment. Technological Forecasting & Social Change , v. 86, n. 1,	

p. 1-12, 2014.

HULLOVA, Dusana; TROTT, Paul; DON SIMMS, Christopher. Uncovering the reciprocal complementarity between product and process Innovation. **Research Policy**, v. 45, n. 1, p. 929-940, 2016.

LIN, Hai-Fen; SU, Jing-Qin; HIGGINS, Angela. How dynamic capabilities affect adoption of management innovations. **Journal of Business Research**, v. 69, n. 1, p. 862-876, 2016.

REHM, Sven-Volker; GOEL, Lakshmi; JUNGLAS, Iris. Information management for innovation networks: an empirical study on the “who, what and how” in networked innovation. **International Journal of Information Management**, v. 36, n. 1, p. 348-359, 2016.

RUBIN, Tzameret H.; AAS, Tor Helge; STEAD, Andrew. Knowledge flow in Technological Business Incubators: Evidence from Australia and Israel. **Technovation**, v. 41-42, n. 1, p. 11-24, 2015.

SAEBI, Tina; FOSS, Nicolai J. Business models for open innovation: Matching heterogeneous open innovation strategies with business model Dimensions. **European Management Journal**, v. 33, n. 1, p. 201-213, 2015.

TEIXEIRA, André Luiz da Silva, et al. Dimensões da capacidade de absorção, qualificação da mão de obra, P&D e desempenho inovativo. **Rev. Bras. Inov.**, v. 15, n. 1, p. 139-164, 2016.

VÁSQUEZ-URRIBAGO, Ángela Rocío; BARGE-GIL, Andrés; RICO, Aurelia Modrego. Science and Technology Parks and cooperation for innovation: Empirical evidence from Spain. **Research Policy**, v. 45, n. 1, p. 137-147, 2016.

WALKER, Richard M.; CHEN, Jiyao; ARAVIND, Deepa. Management innovation and firm performance: an integration of research findings. **European Management Journal**, v. 33, n. 1, p. 407-422, 2015.

Disciplina:	Responsável:
Governança, responsabilidade socioambiental e desempenho	Thaiseany de Freitas Rêgo
Ementa	
Governança corporativa (GC): conceito, princípios e práticas. Fatores que influenciam a adoção de práticas de GC. Modelos e parâmetros de avaliação da GC no contexto brasileiro e internacional. Eficiência dos sistemas de GC e gerenciamento da imagem. GC e sustentabilidade. Responsabilidade socioambiental e empresarial. Relatórios socioambientais: modelos de mensuração, modelos de evidenciação, nível de aderência, indicadores e críticas. Indicadores de desempenho organizacional.	
Bibliografia	
AERTS, W. et al. Performance disclosure on the web: an exploration of the impact of managers’ perceptions of stakeholder concerns. The International Journal of Digital Accounting Research , v. 6, n. 12, p. 159-194, 2006.	

ASSAF NET, A. **Finanças corporativas e valor**. 7 ed. São Paulo: Atlas, 2014.

BARBIERI, J. C. CAJAZEIRA, J. E. R. **Responsabilidade social empresarial e empresa sustentável: da teoria à prática**. 2 ed. São Paulo: Saraiva: 2012.

BRAMMER, S.; PAVELIN, S. Factors influencing the quality of corporate environmental disclosure. **Business Strategy and the Environment**, v. 17, n. 1, p. 120-136, feb. 2008.

BUSHMAN, R. et al. Financial accounting information, organizational complexity and corporate governance systems. **Journal of Accounting and Economics**, v. 37, n. 2, p. 167-201, jun. 2004.

BYARD, D.; LI, Y.; WEINTROP, J. Corporate governance and the quality of financial analysts' information. **Journal of Accounting and public policy**, v. 25, n. 5, p. 609-625, sep./oct. 2006.

DAL-RI MURCIA, F. et al. Impacto do nível de disclosure corporativo na volatilidade das ações de companhias abertas no Brasil. **Revista de Economia e Administração**, v. 10, n. 2, p. 196-218, abr./jun. 2011.

DYE, R. A. An Evaluation of "Essays on Disclosure" and the Disclosure Literature in Accounting. **Journal of Accounting & Economics**, v. 12, n. 32, p. 181-135, 2001.

FERREIRA, A. C. S.; SIQUEIRA, J. R. M.; GOMES, M. Z. (org.) **Contabilidade ambiental e relatórios sociais**. E ed. São Paulo: Atlas, 2012.

FORKER, J. J. Corporate governance and disclosure quality. **Accounting and business Research**, v. 22, n. 86, 1992.

ROSSETTI, J. P.; ANDRADE, A. **Governança corporativa: fundamentos, desenvolvimento e tendências**. 7 ed. São Paulo: Atlas, 2014.

SILVEIRA, A. D-M. **Governança corporativa: desempenho e valor da empresa no Brasil**. 3 reimp. São Paulo: Editora SaintPaul, 2009.

TACHIZAWA, T. **Gestão ambiental e responsabilidade social corporativa: estratégias de negócios focadas na realidade brasileira**. 8 ed. São Paulo: Atlas, 2015.

VELLANI, C. L. **Contabilidade e responsabilidade social: integrando desempenho econômico, social e ecológico**. São Paulo: Atlas, 2011.

VELLANI, C. L.; RIBEIRO, M. S. Sistema contábil para gestão da ecoeficiência empresarial. **Revista Contabilidade & Finanças**, São Paulo, v. 20, n. 49, p. 25-43, jan./apr. 2009.

VERRECCHIA, R. E. Essays on disclosure. **Journal of Account and Economics**, v. 32, n. 1-3, p. 97-180, dec. 2001.

11.1.2. Linha Gestão Sustentável

Disciplina:	Responsável:
Responsabilidade Social	Elisabete Stradiotto Siqueira
Ementa	
A contexto histórico do conceito de responsabilidade social. As diferentes perspectivas teorias e as críticas ao conceito de responsabilidade social. Metodologias de análise da responsabilidade social. Certificações relacionadas a Responsabilidade Social. Responsabilidade social e desempenho organizacional. Perspectivas contemporâneas do debate sobre responsabilidade social.	
Bibliografia	

BOWEN, H. R. Responsabilidades sociais do homem de negócios . Rio de Janeiro: Civilização Brasileira, 1957
BITTENCOURT. Epaminondas. CARRIERI. Alexandre. Responsabilidade Social: Ideologia, poder e discurso na lógica empresarial. RAE , volume 45, Edição especial, Minas Gerais, 2005
CARROLL, A. B. Corporate Social Responsibility: Evolution of a Definitional Construct. Business & Society , v. 38, n. 3, p. 268–295, 1999.
CARROLL, A. B., & SHABANA, K. M. (2010). The business case for corporate social responsibility: A review of concepts, research and practice. International Journal of Management Review , 12(1),85
CHARLO, M. J., & MOYA, I. El comportamiento financiero de las empresas socialmente responsables. Investigaciones Europeas de Dirección y Economía de la Empresa , 16(2), 15-25, 2010.
CHRISMAN, J. J.; CARROLL, A. B. Corporate responsibility - reconciling economic and social goals. Sloan Management Review , v. 25, n. 2, p. 59–65, 1984
DAHLSTRUD, A. How corporate social responsibility is defined: An analysis of 37 definitions. Corporate Social Responsibility and Environmental Management , 15(1), 1, 2008.
HARWOOD, I., HUMBY, S., & HARWOOD, A. (2011). On the resilience of corporate social responsibility. European Management Journal , 29(4), 283, 2011.
JONES, Marc T. Missing the Forest for the Trees: A critique of the Social Responsibility concept and Discourse. Business & Society . v. 1. n. 35. p. 7-41. March 1996.
PANWAR, R. et al. Corporate responsibility: balancing economic, environmental, and social issues in the forest products industry. Forest Products Journal , v. 56, n. 2, p. 4-12, 2006
SCHROEDER, J. T.; SCHROEDER, I. Responsabilidade social corporativa: limites e possibilidades. Revista de Administração de Empresas , v. 3, n 1, p.1-10, jan./jun.2004.
SCHWARTZ, M., & CARROLL, A. (2003). Corporate social responsibility: a three-domain approach. Business Ethics Quarterly , 13(4), 503-530, 2003.
SOARES, G. M. P. Responsabilidade social corporativa: por uma boa causa!?. Revista de Administração de Empresas , v. 3, n. 2, p. 1-15, jul./dez. 2004
VALENZUELA FERNANDEZ, LESLIER; JARA-BERTIN, MAURICIO; VILLEGAS PINEAUR, FRANCISCO. Prácticas de Responsabilidad Socila, reputación corporativa y desempeño financiero. . Rev. adm. empres. , São Paulo , v. 55, n. 3, p. 329-344, June 2015 .
XAVIER, Wescley e MARANHÃO, Carolina. Responsabilidade Social: A privatização do público. O&S , Salvador, v.17, n.53, Abril/Junho, 2010

Disciplina:	Responsável:
Sustentabilidade Sócio Ambiental no Contexto Organizacional	Lilian Caporlingua Giesta
Ementa	
Conceitos de Desenvolvimento Sustentável e o contexto organizacional. Gestão socioambiental como instrumento para sustentabilidade. Educação ambiental em contexto organizacional. Educação ambiental no ensino superior e na formação do administrador.	
Bibliografia	

BRASIL. **Lei no 9.795 de 27 de abril de 1999**. Dispõe sobre a Educação Ambiental, institui a Política Nacional de Educação Ambiental e dá outras providências. Diário Oficial, Brasília, 28 abr. 1999.

EGRI, Carolyn P.; PINFIELD, Laerence T. As Organizações e a Biosfera: Ecologia e Meio Ambiente. In: CLEGG, S.; HARDY, C; NORD, D. (Orgs.) **Handbook de estudos organizacionais**. São Paulo: Atlas, 1998. V. 1, p. 195-219.

HART, Stuart L.; DOWELL, Glen. Natural-Resource-Based View of the Firm : Fifteen Years After. **Journal of Management**, v. 37, n. 5, 2011, p. 1464-1479.

MARTI, Carmen Pilar ; ROVIRA-VAL, M. Rosa ; DRESCHER, Lisa G. J. Are Firms that Contribute to Sustainable Development Better Financially? **Corporate Social Responsibility and Environmental Management**, V.22, n.5, 2015, p.305(15).

DOGL, Corinna ; BEHNAM, Michael. Environmentally Sustainable Development through Stakeholder Engagement in Developed and Emerging Countries. **Business Strategy and The Environment**, V. 24, n.6, 2015, p.583(18).

HALME, Minna ; KORPELA, Maria. Responsible Innovation Toward Sustainable Development in Small and Medium-Sized Enterprises: a Resource Perspective. **Business Strategy and the Environment**, V.23, n.8, 2014), pp.547-566.

CEBRIAN, Gisela ; GRACE, Marcus ; HUMPHRIS, Debra. Academic staff engagement in education for sustainable development. **Journal of Cleaner Production**, V.106, 2015, p.79(8)

KHALILI, Nasrin R. ; DUECKER, Susanna ; ASHTON, Weslyne ; CHAVEZ, Francisco. From cleaner production to sustainable development: the role of academia. **Journal of Cleaner Production**, V..96, 2015, p.30(14)

STRAND, Robert. Strategic Leadership of Corporate Sustainability. **Journal of Business Ethics**, V.123, n. 4, 2014, pp.687-706.

SINHA BABU, Swati ; DATTA, Soumyendra. Revisiting the link between socio-economic development and environmental status indicators—focus on panel data. **Environment, Development and Sustainability**, V.17, n. 3, pp.567-586.

WU, Desheng Dash ; OLSON, David L. ; BIRGE, John R. Risk management in cleaner production. **Journal of Cleaner Production**, V.53, 2013, pp.1-6

VAN HOOFF, Bart. Organizational learning in cleaner production among Mexican supply networks. **Journal of Cleaner Production**, V.64, 2014, pp.115-124.

BARBIERI, José Carlos; SILVA, Dirceu da. Desenvolvimento sustentável e educação ambiental: uma trajetória comum com muitos desafios. **Revista de Administração Mackenzie**, V.12, n.3, 2011, pp.51-82.

PALMA, Lisiane Celia; OLIVEIRA, Lessandra M. de; VIACAVA, Keitiline R. Sustainability in Brazilian federal universities. **International Journal of Sustainability in Higher Education**, V.12, n.3, 2011, p.250-258.

DOYLE, Martin ; WINDHEIM, Jesko. Environmental Management Strategy: Four Forces

Analysis. **Environmental Management**, V.55, n.1, 2015, pp.6-18.

Disciplina:	Responsável:
Gestão Social	Elisabete Stradiotto Siqueira
Ementa	
As perspectivas teóricas que participam da construção do conceito de gestão social. As interfaces da gestão social e os conceito de empreendimentos solidários, economia solidária, autogestão e políticas públicas. A formação do profissional de gestão social. Perspectivas do conceito de gestão social.	
Bibliografia	
BOULLOSA, Rosana de Freitas et al. Observatório da Formação em Gestão Social: inovação, ensinoaprendizagem e avaliação. NAU Social , v. 2, n. 3, p. 169-183, 2011.	
CANCADO, Airton Cardoso; TENORIO, Fernando Guilherme; PEREIRA, José Roberto. Gestão social: reflexões teóricas e conceituais. Cad. EBAPE.BR , Rio de Janeiro , v. 9, n. 3, p. 681-703, Sept. 2011 .	
COUTINHO, Maria Chalfin et al. Novos caminhos, cooperação e solidariedade: a psicologia em empreendimentos solidários. Psicologia & Sociedade , v. 17, n. 1, p. 17-28, 2005.	
DE FRANÇA FILHO, Genauto Carvalho. Teoria e prática em economia solidária: problemática, desafios e vocação. Civitas-Revista de Ciências Sociais , v. 7, n. 1, p. 155-174, 2007.	
DOWBOR, Ladislau. Tendências da gestão social. Saude soc. , São Paulo , v. 8, n. 1, p. 3-16, FEB. 1999 .	
FERRAZ, Deise Luiza da Silva; DIAS, Patrícia. Discutindo autogestão: um diálogo entre os pensamentos clássico e contemporâneo e as influências nas práticas autogestionárias da economia popular solidária. Organizações & Sociedade , v. 15, n. 46, p. 99-117, 2008.	
FISCHER, Tânia et al . Perfis visíveis na gestão social do desenvolvimento. Rev. Adm. Pública , Rio de Janeiro , v. 40, n. 5, p. 789	
GUERREIRO RAMOS, A. A nova ciência das organizações – uma reconceitualização da riqueza das nações . Rio de Janeiro, FGV, 1989	
LECHAT, Noëlle Marie Paule. Economia social, economia solidária, terceiro setor: do que se trata?. Civitas-Revista de Ciências Sociais , v. 2, n. 1, p. 123-140, 2007.	
OLIVEIRA, V. A. R. de; CANÇADO, A. C.; PEREIRA, J. R. Gestão social e esfera pública: aproximações teórico-conceituais. Cad. EBAPE.BR [online] , v.8, n.4, p. 613-626, 2010.	
ROSENFELD, Cinara L. A autogestão e a nova questão social: repensando a relação indivíduo-sociedade. Civitas-Revista de Ciências Sociais , v. 3, n. 2, p. 395-415, 2007.	
SILVA JUNIOR, Jeová T. Et al. (Org.). Gestão Social: práticas em debate, teorias em construção . Fortaleza: Imprensa Universitária/UFC, 2008. v. 1.	
TENORIO, Fernando G. Gestão Social: uma perspectiva conceitual. RAP – Revista de Administração Pública , Rio de Janeiro, vol 32, set/out, 1998	
TENÓRIO, Fernando Guilherme. (Re) Visitando o Conceito de Gestão Social. Desenvolvimento em questão , v. 3, n. 5, p. 101-124, 2005.	
TEODOSIO, Armindo dos Santos de Sousa; COMINI, Graziella. Inclusive business and poverty: prospects in the Brazilian context. Rev. Adm. (São Paulo) , São Paulo , v. 47, n. 3, p. 410-421, Sept. 2012 .	

Disciplina:	Responsável:
Gestão Pública, Governança e Poder Local	Vinicius Claudino Sá e Elisabete Stradiotto Siqueira
Ementa	
Modelos de gestão pública. A dinâmica do Controle social. Formulação e Gestão de políticas públicas. Governança. Reforma administrativa. Poder local, Empoderamento e Participação social.	
Bibliografia	
<p>BECKER, D., et al. Empowerment e avaliação participativa em um programa de desenvolvimento local e promoção da saúde. Ciência & Saúde Coletiva, Rio de Janeiro, v. 9, n. 3, p. 655-67, jul./set. 2004</p> <p>BRESSER_PEREIRA, Luiz Carlos; SPINK, Peter K. (Orgs.). Reforma do Estado e administração pública gerencial. FGV, 2005.</p> <p>CARNEIRO, Margareth F. Santos. Gestão pública: o papel do planejamento estratégico, gerenciamento de portfólio, programas e projetos e dos escritórios de projetos na modernização da gestão pública. Rio de Janeiro: Brasport, 2010.</p> <p>DEATON, A. “Measuring Development: Different Data, Different Conclusions?.” In Measure for Measure: How Well Do We Manage Development, 2010</p> <p>DEATON, A. “Instruments, Randomization, and Learning About Development.” Journal of Economic Literature, VOL. 48: 424-455, 2010</p> <p>DiMAGGIO, P. J.; POWELL, W. W. A gaiola de ferro revisitada: isomorfismo institucional e racionalidade coletiva nos campos organizacionais. RAE, v. 45, n. 2, p. 74-89, 2005.</p> <p>FREY, Kaus. Governança interativa: uma concepção para compreender a gestão pública participativa? In Política & sociedade: Revista de Sociologia Política. Florianópolis: UFSC, Cidade Futura. V. 1, n. 5, 2004. p.117 a 136.</p> <p>GREEN, D. Da pobreza ao poder: como cidadãos ativos e estados efetivos podem mudar o mundo. São Paulo: Cortez: Oxfam Internacional, 2009.</p> <p>GUIJT, I. e SHAH, M. Kaul. The Myth of Community: Gender Issues in Participatory Development. Londres: Intermediate Technology Publications, 1998.</p> <p>KISSLER, L; HEIDEMANN, F.G. Governança pública: novo modelo regulatório para as relações entre Estado, mercado e sociedade?. Rev. Adm. Pública, vol.40, no.3, Rio de Janeiro, May/June, 2006</p> <p>KOOIMAN, J. Social political governance: overview, reflections and design. Public Management: an International Journal of Research and Theory, v. 1, n. 1, p. 67-92, 2000.</p> <p>KOOIMAN, Jan. Modern Governance, New Government-Society Interactions. Londres: SAGE Publications, 1993.</p> <p>LE GALES, Patrick. Les politiques locales et la recomposition de l'action publique. In : BALME, Richard et alii (orgs.). Politiques locales et transformations de l'action</p>	

publique en Europe. Grenoble: CERAT/AFSP, 1998, pp. 101-114.

MILANI, Carlos R. S. Políticas públicas locais e participação na Bahia: o dilema gestão versus política. **Sociologias**, Dez 2006, no.16, p.180-214. ISSN 1517-4522

NUSSBAUM, M. **Creating Capabilities.** Cambridge: Cambridge University Press, 2011

Disciplina:	Responsável:
Direito, emancipação e sociedade	Mário Sérgio Falcão Maia e Rafael Lamera
Ementa	
Os direitos econômicos, sociais e culturais: sua origem, fonte, conceito e espécie e sua interface com os processos de emancipação. A relação entre direitos civis e políticos (de liberdade) e os direitos econômicos sociais e culturais (desigualdade). O estatuto jurídico dos direitos de igualdade e sua justiciabilidade. Mecanismos de monitoramento e implementação. O Comitê de Direitos Econômicos Sociais e Culturais da ONU. Exame de relatórios periódicos. Os direitos econômicos, sociais e culturais no Brasil: estudos de casos.	
Bibliografia	
BOBBIO, Norberto. A era dos direitos. 10. ed. Rio de Janeiro: Campus, 1992.	
BONAVIDES, Paulo. Do Estado liberal ao Estado social. 7. ed. São Paulo: Malheiros, 2004.	
COURTIS, Christian. Los derechos sociales en perspectiva. In: CARBONELL, Miguel (Org.). Teoría del neoconstitucionalismo: ensaios escogidos. Madrid: Trotta, 2007.	
HOLMES, Stephen; SUNSTEIN, Cass R. The cost of rights. New York: Norton, 1999.	
LANGFORD, Malcom; NOLAN, Aoife; PORTER, Bruce. The justiciability of social and econômica rights: an updated appraisal. mar. 2007. Disponível em: < www.srap.ca/publications/porter_the_justiciability_of_social_and_economic_rights.pdf >.	
MAIA, Mário Sérgio Falcão. Neoconstitucionalismo e direitos sociais. Revista de Direito Sanitário , Brasil, v. 10, n. 3, p. 27-38, fev. 2010. ISSN 2316-9044. Disponível em: < http://www.revistas.usp.br/rdisan/article/view/13176 >. Acesso em: 24 nov. 2015. doi: http://dx.doi.org/10.11606/issn.2316-9044.v10i3p27-38 .	
MARSHALL, T. H. Cidadania, classe social e status. Rio de Janeiro: Rumo, 1967.	
PINSKY, Carla Bassanezi; PINSKY, Jaime. (Org.) História da cidadania. São Paulo: Contexto, 2003.	
SCHEININ, Martin. Economic and social rights as legal rights. In: EIDE, A.; KRAUSE, Catarina; ROSAS, Allan. Economic, social and cultural rights: a textbook. Dordrech, Holanda: Kluwer Academic Publishers, 1995.	

12 Ingresso

O ingresso será anual e o número de vagas será determinado em função da disponibilidade de orientação de cada docente, considerando os limites sugeridos pela área de Administração na CAPES.

A seleção será realizada em 3 etapas classificatórias:

- a) Teste da ANPAD
- b) Entrevista de arguição do pré-projeto de pesquisa -
- c) Análise de currículo

13 Infraestrutura

13.1. Infraestrutura da Pró-Reitoria de Pesquisa e Pós-graduação (PROPPG)

Salas de Aula - 7 salas e um mini auditório. Das 7 salas, 3 são grandes com capacidade de 60 alunos e 4 com capacidade de 40 alunos. O mini auditório com capacidade de 120 pessoas. Um bloco para mais 13 salas está em construção com previsão de término dezembro de 2016, sendo 6 salas para 80 alunos e 7 salas para 30 alunos. Além do auditório da PROPPG, O PPGA UTILIZARÁ o auditório do PPGFIT que tem disponibilidade de receber 100 pessoas.

Sala para coordenação do mestrado com todo o mobiliário (cadeiras, mesa, armário e computador)

Secretaria conjunta - 2 secretárias que atendem a demanda de 5 cursos de pós-graduação.

Laboratório de informática exclusivo para mestrando - 12 computadores, com os softwares instalados contendo: pacote Microsoft Office, pacotes informáticos como o SISVAR, e disponível para instalar outro software que seja necessário para atender o discente.

Observação - Em montagem uma sala para 15 pessoas com sistema de audiovisual para aulas a distância no laboratório de informática do Curso de Mestrado em Ciência da Computação.

13.2. Biblioteca

Compondo a estrutura organizacional da UFERSA, tem-se o sistema de bibliotecas, composto por 4 (quatro) bibliotecas situadas no Campus Central e nos Campus avançados, departamentalizadas de acordo com os padrões de bibliotecas universitárias e informatizada por sistema automatizado que permite ao usuário consultas aos recursos

bibliográficos e aos serviços de empréstimos, renovações, reservas, catalogações na fonte, entre outros.

A Biblioteca Central Orlando Teixeira, localizada no Campus Leste da Universidade em Mossoró, foi estruturada fisicamente em 1988 com uma área de aproximadamente 2.682,98m, possui iluminação adequada para o ambiente de leitura em grupo, individual e ao acervo.

O acervo da biblioteca é composto por diversos suportes informacionais, tais como: livros, multimeios, bases de dados, repositórios, bibliotecas digitais de monografias, teses e dissertações.

Para servir a toda comunidade acadêmica da UFERSA a biblioteca funciona ininterruptamente de segunda à sexta das 7h às 22h, e aos sábados das 8h às 12h. Potencialmente a biblioteca pode atender 8857 alunos de graduação e 2087 de pós graduação.

Figura 2 – Relatório de usuários com potencial de empréstimo

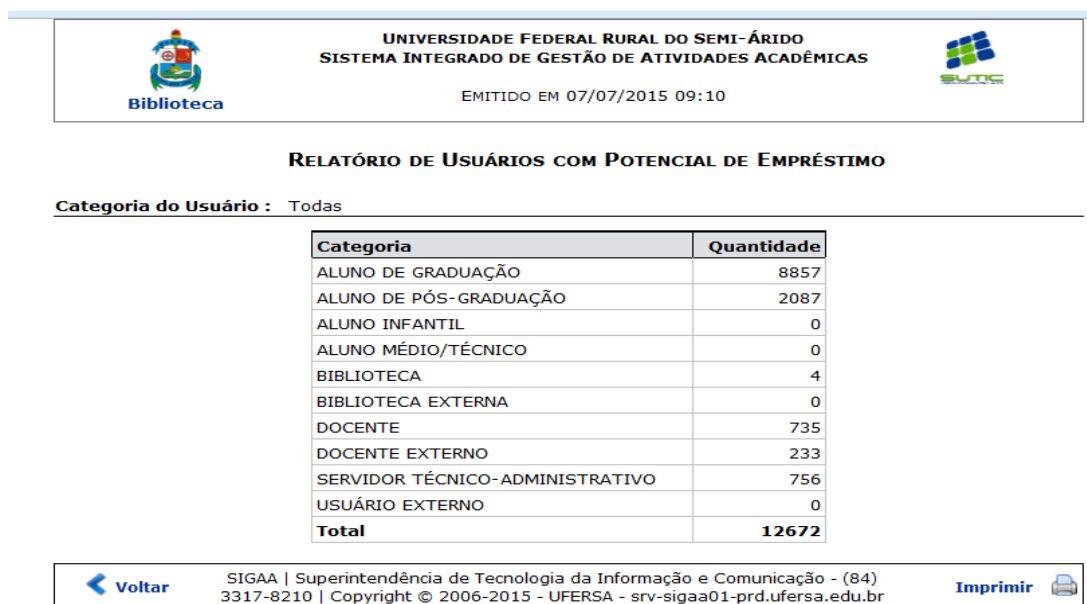

Fonte: dados da biblioteca

A biblioteca atende diariamente em média 19000 alunos:

Figura 3 – Relatório de empréstimo por turno



Fonte: dados da biblioteca

13.2.1 ESPAÇO FÍSICO

O espaço físico disponibilizado aos usuários da biblioteca procura atender as necessidades de ambientes desejáveis nas bibliotecas universitárias.

A Biblioteca Central Orlando Teixeira dispõe de setores que proporcionam a comunidade acadêmica diversos ambiente. Área construída total: 2.682,98 m²

A Estrutura possibilita o número de 670 usuários sentados simultaneamente.

12.2.1.1.SETORES E AMBIENTES DE ESTUDO

Pavimento Inferior

- Ambiente para acervo de livros (área de 520,70m²)
- Atendimento ao usuário: Empréstimo/Devolução/Renovação (área de 15,55m²)
- Acervo Reserva (área de 13,85m²)
- Guarda-volumes (área de 82,1 1m²)

- Hall de entrada (área de 82,11 m²)
- Espaço digital (área de 169,54m², capacidade para até 100 usuários conectados)
- Mini auditório (área 128,80m², atende até 50 pessoas)
- Arquivo (área de 20,84m²)
- 02 Plataformas dando acesso ao pavimento superior (para atender aos portadores de necessidades especiais)
- Sala de Referência e Inclusão (área de 29,63m²)
- Sala da Copiadora (área de 8,88m²)
- Salão de leitura no acervo (área de 202,64m², atende a 91 alunos)
- Setor de Periódicos/Coleções especiais (área de 12,84m²)
- Ambientes destinados aos serviços administrativos e aos servidores do setor:
- Almojarifado (área de 5,19m²)
- Área de serviço (área de 10,00m²)
- Banheiro feminino e masculino para servidores (área de 20,10m²)
- Copa (área de 8,38m²)
- Depósito
- Sala administrativa (área de 11,97m²)
- Sala de Processamento Técnico (área de 41,58m²)
- Sala de Restauração (área de 41,58m²)

Pavimento Superior

- _ Banheiro feminino (área de 40,30m², atende a 09 usuários, sendo 01 para portadora de necessidades especiais)
- Banheiro masculino (área de 30,77m², atende a 09 usuários, sendo 01 para portador de necessidades especiais)
- Cabines individuais em grupo (área de 100,07m², 9 salas, atende à 36 alunos)
- Cabines individuais (área de 257,00m², atende a 190 alunos)

- Salão de leitura 01 (área de 514,44m², atende a 147 alunos)
- Salão de leitura 02 (área 111,13m², atende 32 alunos)
- Varanda da leitura (área 90,05 m², atende 24 usuários)

13.2.2. ACERVO

Em virtude das rápidas transformações que passa o conhecimento e na perspectiva de crescimento institucional principalmente nos últimos cinco anos, a Biblioteca preocupou-se em adotar uma Política de Desenvolvimento de sua Coleção, buscando o acesso do acadêmico aos suportes informacionais e a manutenção e atualização do seu acervo.

O acervo geral da biblioteca é constituído de livros (obras de referência, didáticos), Biblioteca Virtual de livros- BV/Pearson, Biblioteca Digital para Teses e Dissertações- BDTD, Tcc's, Periódicos, Multimeios e Bases de Dados.

13.2.2.1 ACERVO DE CIRCULAÇÃO

A comunidade docente e discente dispõe de: 10419 títulos e 38598 materiais. Demonstrativo por área do conhecimento.

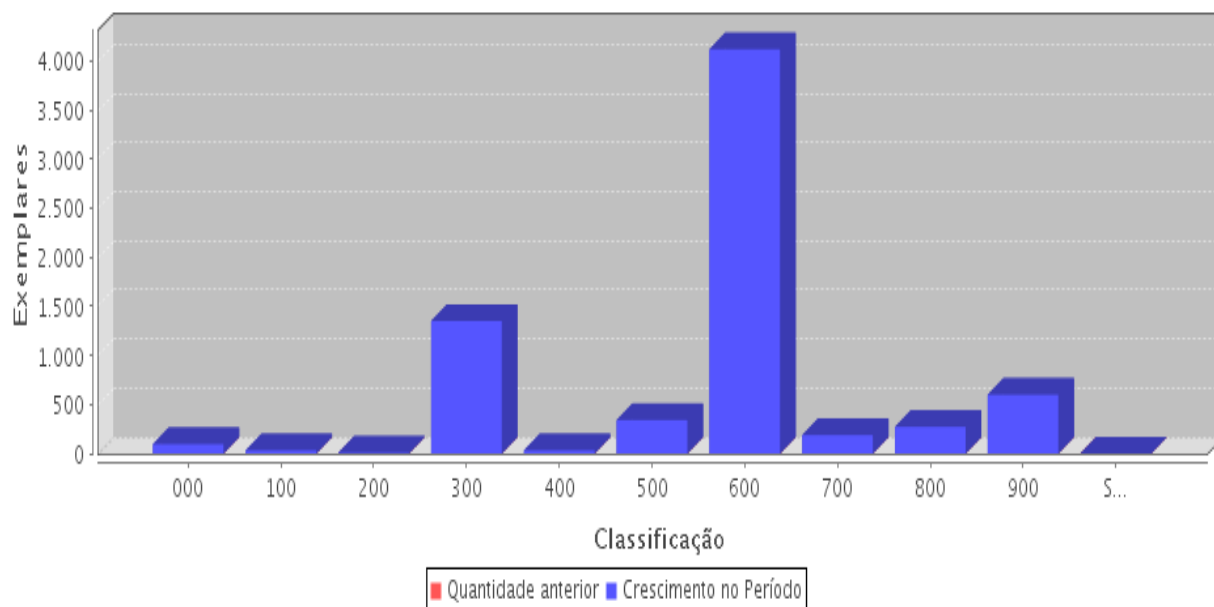

A Biblioteca conta também com aproximadamente 2.800 títulos disponibilizados em nossa Biblioteca Virtual, distribuídos nas diversas áreas do conhecimento, contemplando também alguns componentes curriculares do Programa de Administração.

Todo o processo de seleção do acervo é realizado pela biblioteca em sintonia com as solicitações das coordenações dos cursos e professores. Após o processo de solicitação o pedido de aquisição é encaminhado ao setor de compras da Universidade para efetuação da compra, conforme descrito em nossa Política de Desenvolvimento de Coleções (PDI).

13.2.2.2 COLEÇÕES ESPECIAIS

O acervo de coleções especiais é composto atualmente por 631 títulos de teses, 1.727 de dissertações e 3.053 de monografias. A Biblioteca possui também para consulta 363 títulos da Coleção Brasileira e 179 da Coleção Documentos Brasileiros.

13.2.2.3 PERIÓDICOS

O acervo geral de periódicos é composto por 619 títulos nacionais e 193 títulos internacionais, além das assinaturas contidas no Portal da Capes, os periódicos Internacionais também são mantidos através do acesso ao Portal de Periódicos da CAPES.

A Biblioteca disponibiliza ainda através de sua Page (<http://www2.ufersa.edu.br/portal/divisoes/biblioteca>) endereços que remetem a periódicos on-line.

13.2.2.4 MULTIMÍDIA

Procurando contemplar os cursos, a biblioteca ainda oferece outros suportes informacionais, tais como, 134 fitas de VHS, 1.850 CD's, 139 DVDs e mapas.

13.2.2.5 SETOR DE PESQUISA VIRTUAL E INTERNET

Em face da rapidez da produção científica em geral, o grande diferencial é que podemos acessar informações globalizadas de forma ágil e atualizadas, através do Setor de Pesquisa Virtual e de Internet existente na biblioteca.

A disponibilização do acervo sob a forma, apenas de livros e periódicos impressos não favorece o acompanhamento da velocidade da produção do conhecimento. Por isso, a Universidade oferece a seus clientes recursos informacionais on-line, através das bases de dados em diversas áreas do conhecimento.

A biblioteca disponibiliza ainda ao seu usuário, o Serviço de Comutação Bibliográfica - COMUT, coordenado pelo IBICT - Instituto Brasileiro de Informação em Ciência e Tecnologia, promovendo o intercâmbio de artigos de periódicos às instituições nacionais e internacionais.

Participa também do acesso ao **Portal de Periódicos da CAPES**, o qual oferece acesso aos textos completos de artigos de cerca de 15.000 revistas internacionais e nacionais, e 126 bases de dados com resumos de documentos em todas as áreas do conhecimento.

Dispõe também de uma Biblioteca Digital de Teses e Dissertações, que divulga a produção intelectual dos alunos de Pós-Graduação da Instituição, bem como uma Biblioteca Virtual Universitária, que disponibiliza a comunidade acadêmica mais de 2.000 títulos de livros digitalizados.

Estes suportes informacionais são ofertados aos usuários através de visualização imediata ou comutação bibliográfica. Tendo seu ambiente ampliado, a sala de Internet busca oferecer condições físicas aos alunos e professores com um ambiente adequado, que proporcione a realização de suas pesquisas.

Os usuários da UFERSA têm permanentemente a sua disposição para acesso à rede mundial de computadores - Internet, através de 24 (vinte e quatro) terminais de computador localizados no Espaço Digital.

13.2.3 POLÍTICA DE EXPANSÃO E ATUALIZAÇÃO DO ACERVO

A Biblioteca possui uma Política de Desenvolvimento das Coleções (PDC), a política é nosso plano de expansão do acervo, sendo adotada no âmbito dos cursos para atualização e expansão do acervo.

Auxiliando no processo de formação do seu acervo, a biblioteca conta também com convênios de parceria entre a Biblioteca Nacional, Fundação Dorina Dowill, IBICT/BDTD e recentemente iniciamos o processo de indexação da revista da instituição na base da BIREME/FMVZ/USP.

13.2.4 CATALOGAÇÃO DO ACERVO

O Acervo está organizado sistematicamente por área do conhecimento, através da Tabela de Classificação Decimal de Dewey - CDD e pela Tabela de Cutter-Sanborn, para classificação de autores, e obedecendo às normas de entrada de assuntos através do Código de Catalogação Anglo-Americano - AACR2.

A disposição física do acervo está apresentada pela ordem da CDD .

13.2.4.1 INFORMATIZAÇÃO DO ACERVO

A Catalogação do acervo é informatizada, utilizado software SIGAA.

O sistema possibilita controle das tarefas de catalogação, classificação, habilitação de usuários por categoria, empréstimo domiciliar, devolução e renovação, consulta por assunto, por título, por autor e relatórios.

13.2.5 SERVIÇOS



Fonte: Biblioteca Central Orlando Teixeira (2015).

13.2.6 PESSOAL TÉCNICO E ADMINISTRATIVO

A Biblioteca Central Orlando Teixeira possui profissionais distribuídos nos três turnos de atendimento, os quais atuam conforme o quantitativo descrito abaixo:

7 Bibliotecários

•23 Servidores

13 Estagiários

Fonte: Biblioteca Central Orlando Teixeira (2015).

13.3. Laboratórios de informática

○ LABORATÓRIO DE INFORMÁTICA 1

Equipado com 32 microcomputadores Pentium dual core, 2,5 GHz com monitor LCD de 17 pol., HD de 160GB, RAM de 2 GB, conexão á internet e acesso ao portal de periódicos CAPES e a periódicos internacionais, fornecidos pela Rede Nacional de Ensino e Pesquisa (RNP) e projetor multimídia.

○ LABORATÓRIO DE INFORMÁTICA DA BIBLIOTECA ORLANDO TEIXEIRA

Equipado com 64 microcomputadores Pentium dual core, 2,5 GHz com monitor LCD de 17 pol., HD de 160GB, RAM de 2 GB, conexão á internet e acesso ao portal de periódicos CAPES e a periódicos internacionais, fornecidos pela Rede Nacional de Ensino e Pesquisa (RNP).

○ LABORATÓRIO DE ENGENHARIA DE PRODUÇÃO

Equipado com 30 microcomputadores Intel core i5 670 com monitor LCD de 17 pol., HD de 500GB, RAM de 4 GB, Placa de vídeo ATI Radeon™ HD 5570, Sistema operacional: Windows 7 Ultimate, conexão á internet e acesso ao portal de periódicos CAPES e a periódicos internacionais, fornecidos pela Rede Nacional de Ensino e Pesquisa (RNP).

12.4. Salas para professores

Todos os docentes possuem sala, equipada com mobiliário e computador. Cada sala é compartilhada por dois docentes.

14 Cooperação e intercâmbio

A UFERSA mantém convênios de cooperação no âmbito nacional com a Universidade do Estado do Rio Grande do Norte (UERN), o Instituto Federal do Rio Grande do Norte (IFRN), a Universidade Federal do Rio Grande do Norte (UFRN), a Embrapa Semi-Árido (CPATSA), a Embrapa Agroindústria Tropical (CNPAT), a Empresa de Pesquisa Agropecuária do Rio Grande do Norte (EMPARN), e o Fundo Municipal de Meio Ambiente. Os docentes participam ainda de projetos conjuntos com a Universidade Federal da Grande Dourados (UFGD) e a Universidade Federal de Pernambuco (UFP).

No âmbito internacional os seguintes convênios estão em vigor:

2008 – Tottori University – Japão – promover trocas e cooperação na área de educação

2009 – Università degli Studi di Firenze – Itália – acordo de colaboração cultura e científica

2008 – Universidade de Coimbra – Associação Grupo Coimbra de Universidades Brasileiras – Portugal – relações acadêmicas, científicas e culturais nas áreas da ciência, tecnologia e inovação.

2008 – Governo Moçambicano – Projeto de incentivo à formação de investigação científica a alunos moçambicanos – oportunizar aos alunos moçambicanos a realização de estudos científicos no Brasil na área de ciência e computação.

2007 – Japan International Cooperation Agency (JICA Brasil) – desenvolvimento de tecnologias para revitalização de áreas degradadas no semiárido nordestino.

Além disso, a UFERSA conta com duas incubadoras de empresas, a Incubadora do Agronegócio de Mossoró (IAGRAM) e a Incubadora Tecnológica e Multissetorial do Sertão do Cabugi (INEAGRO Cabugi), ambas atuam com o propósito de estimular e consolidar a cultura empreendedora, por meio da incubação de empreendimentos implementados no semiárido, contribuindo para o desenvolvimento sustentável.

MINISTÉRIO DA EDUCAÇÃO
UNIVERSIDADE FEDERAL RURAL DO SEMI-ÁRIDO
PRÓ-REITORIA DE PESQUISA E PÓS-GRADUAÇÃO

REGULAMENTO DO PROGRAMA DE PÓS-GRADUAÇÃO
***STRICTO SENSU* EM ADMINISTRAÇÃO**

MAIO 2016

CAPÍTULO I

NATUREZA E OBJETIVOS DO PROGRAMA

Art. 1º O Programa de Pós-Graduação em Administração (PPGA) da Universidade Federal Rural do Semi-Árido (UFERSA) é definido como modalidade de formação pós-graduação *stricto sensu* e tem como objetivo “*propiciar estudos na área de administração para a melhoria do desempenho das organizações e seu maior equilíbrio com a sociedade, formando pessoal de alto nível para o exercício das atividades de pesquisa, ensino e extensão no campo da gestão*”, além dos seguintes objetivos específicos:

- I. Desenvolver pesquisas e produção continuada de conhecimento inovador na área de Administração;
- II. Desenvolver um perfil interdisciplinar nos alunos;
- III. Formar profissionais no nível de mestrado para contribuir na melhoria da qualidade do trabalho nos diferentes campos da ação profissional: organizações públicas, privadas e do terceiro setor;
- IV. Criar um Centro de Excelência que terá a tarefa de difundir suas produções para o conjunto da comunidade do semiárido;
- V. Construir ferramentas de gestão para apoiar atividades no campo das organizações públicas, privadas e do terceiro setor; e
- VI. Constituir-se com um espaço que propicie a formulação e socialização de metodologias que tomem como referência a produção do conhecimento de forma complexa, visando contribuir para o amadurecimento de práticas interdisciplinares no contexto da pesquisa, ensino e extensão.

§ 1º O PPGA da UFERSA oferecerá o curso de Mestrado em Administração, conferindo o título de Mestre em Administração para os discentes que cumprirem as exigências do curso.

§ 2º O curso de Mestrado em Administração terá uma área de concentração denominada: “Gestão e Sociedade”, partindo da premissa de que os processos de gestão, sob a perspectiva das organizações públicas, privadas e não governamentais, contribuem com o seu desenvolvimento, atuando nas dimensões sociais, ambientais e econômicas.

§ 3º A área de concentração em Gestão e Sociedade abrigará duas linhas de pesquisa:

- a) “Gestão Organizacional e Desempenho”, que se dedica ao estudo do desempenho organizacional vinculado a finanças, gestão de pessoas e inovação; e
- b) “Gestão Sustentável”, que reúne pesquisas entre as dimensões públicas e privadas das relações organizacionais para uma relação mais equilibrada social, econômica e ambientalmente, entre organização e sociedade.

CAPÍTULO II

ESTRUTURA ADMINISTRATIVA DO PROGRAMA

Art. 2º O PPGA será regido com base neste Regulamento e terá sua estrutura administrativa na forma de:

- I. Um Colegiado, como órgão deliberativo e normativo, composto por docentes do corpo permanente;
- II. Uma Coordenação, como órgão executivo do Colegiado, constituído por um coordenador e um vice coordenador; e
- III. Uma Secretaria, como órgão de apoio administrativo.

Seção I

Colegiado

Art. 3º O Colegiado é constituído por 5 (cinco) membros portadores do título de doutor e pertencentes ao quadro permanente do programa, incluindo o Coordenador e o Vice Coordenador, além de 1(um) representante discente.

§ 1º Os membros docentes do Colegiado serão eleitos pelos docentes que exerçam atividades no programa.

§ 2º O mandato dos membros docentes do Colegiado, será de 2 (dois) anos, permitida uma recondução, exceto do membro discente, que será de 1 (um) ano.

§ 3º O representante discente será eleito por seus pares.

§ 5º O Colegiado será presidido pelo Coordenador do Programa e, na sua ausência, pelo Vice Coordenador do Programa.

§ 5º As reuniões do Colegiado serão convocadas pela Presidência do Colegiado ou por requerimento de metade mais um de seus membros, indicando os motivos da convocação.

§ 6º O quórum para realização das reuniões do Colegiado será metade mais um de seus membros.

§ 7º As deliberações do Colegiado do PPGA/UFERSA terão que ser aprovadas pela maioria dos membros presentes à reunião, observado o disposto no parágrafo anterior, sendo que, em caso de empate, a decisão deve ser levada aos Conselhos Superiores da UFERSA, CONSEPE e/ou CONSUNI, conforme a necessidade.

Art. 4º São atribuições do Colegiado, além das atribuições constantes no Regulamento Geral dos Cursos e Programas de Pós-Graduação *stricto sensu* da UFERSA:

- I. Definir, orientar, avaliar e coordenar as atividades do Programa;
- II. Propor alterações na Estrutura Curricular, Regulamento do Programa e composição do corpo docente do Programa;
- III. Apreciar e deliberar, observada a legislação pertinente, as indicações de docentes feitas pelo Coordenador do Programa, para, em comissão ou isoladamente, cumprirem atividades concernentes a:
 - a) Seleção de candidatos ao Programa;
 - b) Orientação de Dissertações;
 - c) Defesas de Dissertações;
 - d) Comissão de bolsa; e
 - e) Outras atividades não previstas neste inciso.

- IV. Estabelecer normas de ingresso e manutenção dos docentes no Programa, definir critérios para credenciamento dos docentes nas categorias de permanente, colaborador e visitante, observando as recomendações do comitê de área da CAPES, bem como estabelecer o limite máximo de orientandos por orientador;
- V. Apreciar e deliberar sobre o edital de seleção e credenciamento de novos docentes ao Programa, com base nos critérios definidos neste Regulamento;
- VI. Apreciar e deliberar sobre o recredenciamento e o descredenciamento de docentes no Programa, com base nos critérios definidos neste Regulamento;
- VII. Decidir sobre o aproveitamento de estudos e de créditos de disciplinas de pós-graduação cursadas em outros cursos ou programas de pós-graduação da UFRSA ou de outras Instituições de Ensino Superior (IES);
- VIII. Apreciar e deliberar sobre o edital de seleção de candidatos a discentes do Programa;
- IX. Decidir sobre o desligamento de discentes nos casos previstos nas normas em vigor;
- X. Decidir sobre os pedidos de interrupção de estudos nos casos previstos nas normas em vigor;
- XI. Decidir sobre a aceitação de discentes vinculados a cursos ou programas de pós-graduação de outras instituições;
- XII. Apreciar e deliberar sobre as decisões das comissões constituídas para o cumprimento das alíneas do inciso III deste Artigo;
- XIII. Apreciar e deliberar sobre o Relatório de Atividades do Programa;
- XIV. Apoiar o Coordenador do Programa no desempenho de suas atribuições;
- XV. Homologar as bancas examinadoras para a qualificação do Projeto de Dissertação e as defesas de Dissertações; e
- XVI. Desempenhar as demais atribuições que lhe forem determinadas pelo Regulamento Geral da UFRSA, por resoluções dos Conselhos Superiores da UFRSA e por este Regulamento.

Art. 5º Das decisões do Colegiado do PPGA/UFRSA caberão recurso em primeira instância ao mesmo, no prazo de 10 (dez) dias, a contar da ciência do interessado.

Seção II

Coordenação

Art. 6º A Coordenação do PPGA é o órgão que assegura a organização e o funcionamento do Colegiado e, ao mesmo tempo, responde pela execução de suas decisões e aplicação de suas diretrizes.

Art. 7º Apenas os docentes, com dedicação exclusiva da UFRSA, vinculados ao Programa e membros do Colegiado, poderão ser votados para os cargos de Coordenador e de Vice Coordenador do Programa, para o mandato de 2 (dois) anos, sendo permitida uma recondução.

Parágrafo único. Se houver empate no resultado das eleições referidas no *caput* deste Artigo, serão utilizados os seguintes critérios de desempate, por ordem de prioridade:

- I. Maior tempo como docente permanente do Programa;
- II. Maior tempo como docente lotado na UFERSA; e
- III. Maior idade.

Art. 8º Compete ao Coordenador do Programa, além das atribuições constantes no Regulamento Geral da UFERSA:

- I. Cumprir e fazer cumprir as decisões do Colegiado;
- II. Convocar e presidir as reuniões do Colegiado;
- III. Assinar atos e resoluções emanadas do Colegiado;
- IV. Convocar e presidir a Comissão de Bolsas;
- V. Articular-se com a Pró-Reitoria de Pesquisa e Pós-Graduação (PROPPG) para acompanhamento, execução e avaliação das atividades do Programa;
- VI. Submeter à apreciação do Colegiado, para credenciamento ou recredenciamento, os nomes de docentes e, ou, pesquisadores que irão compor o corpo de docentes do PPGA;
- VII. Julgar os pedidos de trancamento de matrículas em disciplinas ou atividades acadêmicas;
- VIII. Submeter à apreciação do Colegiado do PPGA/UFERSA os pedidos de interrupção de estudos;
- IX. Submeter à apreciação do Colegiado do PPGA/UFERSA, os processos de aproveitamento de estudos e de atribuição de créditos de disciplinas de pós-graduação cursadas em outros cursos ou programas de pós-graduação da UFERSA ou de outras IES;
- X. Submeter à análise e deliberação do Colegiado do PPGA/UFERSA os pedidos de matrícula de discentes vinculados a cursos ou programas de pós-graduação de outras instituições;
- XI. Indicar ao Colegiado do PPGA/UFERSA o(s) nome(s) de docentes para o cumprimento das atividades referidas no inciso III do Artigo 4º deste Regulamento;
- XII. Propor ao Colegiado do PPGA/UFERSA o desligamento de docentes ou discentes, devendo o Coordenador comunicar imediatamente este fato aos interessados, garantindo-lhes o direito de ampla defesa;
- XIII. Remeter à PROPPG documentação comprobatória de que o discente cumpriu todas as exigências do Programa para a expedição do Certificado ou do Diploma de conclusão do curso;
- XIV. Comunicar à PROPPG os desligamentos de docentes e de discentes do Programa;
- XV. Preparar a documentação necessária, visando à integração do Programa no Sistema Nacional de Pós-Graduação;
- XVI. Preparar a documentação necessária para o credenciamento ou recredenciamento do Programa pela CAPES e pelo Conselho Nacional de Educação (CNE);

- XVII. Manter atualizado o Cadastro de Discentes do Programa junto a CAPES;
- XVIII. Elaborar, anualmente, o relatório do Programa mediante o preenchimento do formulário “Coleta de Dados”, exigido pela CAPES, e depois submetê-lo à apreciação do Colegiado e encaminhá-lo à PROPPG;
- XIX. Enviar todas as informações sobre o Programa quando solicitado pela PROPPG;
- XX. Organizar, em integração com as Unidades Acadêmicas da UFERSA, eventos, seminários, encontros e outras atividades semelhantes;
- XXI. Promover, em comum acordo com a PROPPG e com a Administração Superior da UFERSA, entendimentos com instituições nacionais e estrangeiras, objetivando a cooperação acadêmica e a obtenção de recursos visando à dinamização das atividades do Programa;
- XXII. Promover, a cada ano, a avaliação do Programa com a participação de docentes e de discentes; e
- XXIII. Fornecer material para a atualização da página do Programa na internet, a fim de promover ampla divulgação de suas atividades.

Art. 9º Das decisões do Coordenador caberão recurso ao Colegiado do PPGA/UFERSA.

Art. 10. Nas ausências ou impedimentos do Coordenador, o Vice Coordenador assumirá todas as competências do Coordenador.

Parágrafo único. Nas ausências e, ou, impedimentos de ambos, o membro do Colegiado que tiver mais tempo, como docente permanente, no Programa assumirá as competências do Coordenador.

Seção III

Secretaria

Art. 11. A Secretaria do Programa é o órgão de apoio administrativo, incumbido das funções burocráticas e do controle acadêmico direto.

Art. 12. Compete à Secretaria do Programa:

- I. Organizar e arquivar toda a documentação dos candidatos à admissão no Programa e à matrícula de discentes;
- II. Manter e organizar um arquivo com toda documentação do Programa, inclusive de Dissertações defendidas e de Artigos Científicos publicados;
- III. Manter atualizado os dados cadastrais dos docentes e dos discentes do Programa;
- IV. Manter e organizar pastas individuais dos discentes, as quais devem conter todos os documentos necessários à caracterização do relacionamento do discente com o Programa, desde a sua inscrição no processo de seleção até o período de 5 (cinco) anos, após a conclusão do curso; e
- V. Secretariar, com elaboração de ata, as reuniões do Colegiado.

Parágrafo único. Todos os documentos emitidos pela Secretaria serão assinados pelo Coordenador do Programa ou pelo seu substituto legal, sem prejuízo do disposto no Artigo 10 deste Regulamento.

CAPÍTULO III

ESTRUTURA FUNCIONAL DO PROGRAMA

Art. 13. O PPGA terá sua estrutura funcional, regido com base neste Regulamento, da seguinte forma:

- I. Corpo Docente; e
- II. Corpo Discente.

Seção I

Corpo Docente

Art. 14. O Corpo Docente do PPGA deverá ser composto de doutores com reconhecida atuação em pesquisa e ensino compatível com a área de concentração proposta pelo Programa, de forma a sustentar e garantir a formação pretendida.

Parágrafo único. Os doutores, cujo título foi obtido em uma IES estrangeira, só serão considerados como tal, após a validação deste título em uma IES brasileira, que possua um programa de doutorado reconhecido e avaliado, pelo Conselho Nacional de Educação e pela Câmara de Educação Superior (CNE/CES), na mesma área de conhecimento e em nível equivalente ou superior, ou em área afim.

Art. 15. O Corpo Docente do PPGA poderá ser composto por até três diferentes categorias de docentes:

- I. Docentes permanentes;
- II. Docentes visitantes; e
- III. Docentes colaboradores.

Art. 16. Por ocasião do preenchimento do relatório anual a ser enviado para a CAPES (“Coleta de Dados” ou outro que o substitua), o Colegiado do PPGA/UFERSA deverá rever o credenciamento e a classificação de seu corpo docente, enquadrando da melhor maneira possível os docentes em uma das categorias listadas no Artigo 15 deste Regulamento.

Art. 17. Os docentes permanentes são aqueles assim enquadrados, declarados e relatados anualmente pelo Programa e podem compor o colegiado do mesmo.

§ 1º Os docentes que integram esta categoria deverão atender a todos os seguintes requisitos:

- I. Desenvolver atividades de ensino no Programa;
- II. Participar de projetos de pesquisa do Programa, coordenando pelo menos um projeto;
- III. Orientar discentes do Programa, sendo devidamente credenciado como orientador pelo programa de pós-graduação e pela instância para esse fim considerada competente pela instituição;

- IV. Ter vínculo funcional-administrativo com a UFRSA ou, em caráter excepcional, consideradas as especificidades de áreas, instituições e regiões, se enquadrar em uma das seguintes condições especiais:
- a) Quando receber bolsa de fixação de docente ou pesquisador de agências federais ou estaduais de fomento;
 - b) Quando na qualidade de docente ou pesquisador aposentado, firmar com a UFRSA um termo de compromisso de participação como docente do Programa;
 - c) Quando cedido por outra instituição, por acordo formal, para atuar como docente do Programa; e
 - d) Quando, por decisão do Colegiado do PPGA/UFRSA, o docente permanente não esteja desenvolvendo atividades de ensino no Programa, devido a **não programação de disciplina sob sua responsabilidade ou ao seu afastamento** para a realização de estágio pós-doutoral, estágio sênior ou atividade relevante em Educação, Ciência e Tecnologia, mas atender aos demais requisitos fixados.

§ 2º Os docentes permanentes devem ter, majoritariamente, regime de dedicação exclusiva à instituição – caracterizada pela prestação de quarenta horas semanais de trabalho – admitindo-se que uma parte não majoritária desses docentes tenham regime de dedicação parcial.

§ 3º Os docentes enquadrados, declarados e relatados nesta categoria poderão compor o Colegiado do PPGA/UFRSA, desde que tenham concluído pelo menos duas orientações no quadriênio no Programa ou em Programas interinstitucionais. Salvo as seguintes exceções:

- I. Quando o tempo de início do Programa ou de credenciamento do docente ainda não tenha completado o quadriênio e, por conseguinte não tenha tempo hábil para conclusão de orientações; e
- II. Quando devido ao seu afastamento do docente para a realização de estágio sênior ou como visitante em outra IES, pelo período fixado de um ano.

§ 4º O corpo docente permanente do PPGA deverá ser constituído de, no mínimo, 8 (oito) docentes.

§ 5º O docente desta categoria poderá participar também como permanente em outro curso ou programa de pós-graduação da UFRSA ou de outra instituição desde que demonstre a viabilidade dessa atuação, ou seja, a somatória de suas atividades nos dois cursos respeite os limites estabelecidos pela CAPES em termos do número de orientandos (mínimo de 2 (dois) no curso e máximo de 8 (oito) na somatória dos cursos) e carga mínima em disciplinas no Curso de 30 horas por ano.

§ 6º A proporção máxima admitida de compartilhamento de docentes permanentes em outro programa acadêmico poderá ser de até 50%, e em um programa profissional poderá ser de até 70%.

§ 7º O credenciamento e descredenciamento de docentes permanentes serão realizados e efetivados anualmente pelo Colegiado do PPGA/UFRSA, tomando como critério os parâmetros de avaliação da CAPES, no que concerne a titulação, produção intelectual e participação em projetos de pesquisa.

Art. 18. Os docentes visitantes são aqueles docentes ou pesquisadores com vínculo funcional-administrativo com outras instituições, brasileiras ou não, e que não se enquadrem nas condições especiais estabelecidas no parágrafo 1º do Artigo 17.

§ 1º O docente visitante deverá ser liberado, mediante acordo formal, das atividades correspondentes a tal vínculo para colaborar, por um período contínuo de tempo e em regime de dedicação integral, em projeto de pesquisa e/ou atividades de ensino no Programa, permitindo-se atuar como orientador e em atividades de extensão.

§ 2º O docente visitante deverá ter sua atuação no Programa, viabilizada por contrato de trabalho, por tempo determinado com a Instituição ou bolsa concedida, para esse fim, por agência de fomento.

Art. 19. Os docentes colaboradores serão aqueles que integrarem o corpo docente do Programa e que não atendem a todos os requisitos para serem enquadrados como docentes permanentes ou visitantes, mas que participam de forma sistemática do desenvolvimento de projetos de pesquisa ou atividades de ensino ou extensão e/ou orientação de discentes, independentemente do fato de possuírem ou não vínculo com a instituição.

§ 1º O desempenho de atividades esporádicas como conferencista, membro de banca ou coautor de trabalhos não caracteriza um profissional como integrante do corpo docente do Programa, não podendo, pois, ser enquadrado como docente colaborador.

§ 2º O tempo máximo de permanência como professor colaborador no PPGA é de 4 (quatro) anos consecutivos.

§ 3º O professor colaborador que não conseguir seu credenciamento como professor permanente nesse período será automaticamente desligado do programa.

Art. 20. São atribuições do Corpo Docente:

- I. Ministras aulas teóricas e/ou práticas;
- II. Desenvolver projetos de pesquisa e/ou de extensão;
- III. Promover encontros acadêmico-científicos;
- IV. Participar de bancas examinadoras e de bancas de seleção;
- V. Orientar dissertação e outras atividades acadêmicas dos discentes;
- VI. Cumprir os prazos deliberados pelo Colegiado do PPGA/UFERSA;
- VII. Participar do Colegiado do PPGA/UFERSA e das eleições internas do Programa, quando na categoria de docente permanente; e
- VIII. Participar das reuniões de assembleia do Programa, sempre que convocado pelo seu Coordenador.

Art. 21. Poderão ser credenciados como professores do PPGA os docentes que cumprirem os requisitos descritos nos artigos 17, 18 e 19 deste Regulamento, submetendo-se ao condicionamento da existência e publicação de vaga por meio de edital de seleção aprovado pelo Colegiado do PPGA/UFERSA ou comissão por ele designada, desde que se classifiquem na forma regulada pelo respectivo edital de seleção, respeitadas as necessidades das linhas de pesquisa e da área de concentração do programa.

§ 1º Sem prejuízos ao cumprimento de outras exigências, para instruir o processo de credenciamento, no edital de seleção há que constar, no mínimo, a exigência de que o candidato apresente a seguinte documentação:

- I. Cópia do Currículo Lattes atualizado;
- II. Cópia do Projeto de pesquisa, como coordenador, aprovado ou homologado por uma IES ou submetido às agências/órgãos oficiais de fomento; e

III. Comprovação de que está vinculado ao Diretório do Grupo de Pesquisa, em Grupo de Pesquisa certificado por uma IES.

§ 2º O edital de seleção deverá indicar a pontuação de corte para a produção científica dentro do período de avaliação, respeitando a pontuação mínima exigida pela CAPES para a Área de Administração.

Art. 22. Será admitido, para credenciamento junto ao programa, o docente melhor classificado no processo de seleção.

Art. 23. A manutenção do credenciamento, entendido como credenciamento docente ao quadro docente do PPGA, estará sujeita à avaliação do Colegiado do PPGA/UFERSA e condicionada ao atingimento das metas mínimas estabelecidas nesta Deliberação, na periodicidade de avaliação do programa, definida pela CAPES.

§ 1º A avaliação do docente deve se dar no último ano período de avaliação estabelecido pela CAPES.

§ 2º Serão reconhecidos ao Corpo Docente do Programa, os docentes que não incorrerem nas condições motivadoras do descredenciamento, constantes dos artigos 14, 17, 18 e 19 desta Regulamento.

§ 3º Em se tratando de desligamento voluntário do Programa, o docente não poderá solicitar reconhecimento por um período mínimo de 5 anos.

Art. 24. Além do descumprimento das exigências constantes dos artigos 17, 18 e 19 desta Regulamento, poderá ser descredenciado do Corpo Docente do Programa, o docente que se enquadrar em uma das seguintes condições motivadoras:

- I. Não manter a média mínima estabelecida pelo Colegiado do PPGA/UFERSA, respeitando a pontuação mínima estabelecida pela CAPES;
- II. Não fornecer as informações para a coleta de dados relativas à avaliação do PPGA, assim como não manter o Currículo Lattes atualizado para a mesma;
- III. Faltar no mesmo período letivo, a 2 (duas) reuniões consecutivas ou a 3 (três) alternadas, do Colegiado do PPGA/UFERSA, salvo impedimento previsto na legislação ou outra justificativa escrita pelo docente e aceita pelo seu Presidente;
e
- IV. Cometer falta grave prevista no regulamento da UFERSA.

Seção II

Corpo Discente

Art. 25. O Corpo Discente do PPGA deverá ser composto de graduados, em cursos de nível superior reconhecidos pelo MEC, que pretendam se qualificar na área de gestão.

Parágrafo único. O perfil exigido do Corpo Discente será definido pelo Colegiado do PPGA/UFERSA de acordo com a oferta e demanda de cada processo seletivo.

Art. 26. O Corpo Discente do PPGA poderá ser admitido semestralmente após inscrição, aprovação e classificação em processo seletivo deflagrado a partir de publicação de Chamada Pública.

Art. 27. As inscrições para participar do processo seletivo de que trata o Artigo anterior serão abertas semestralmente mediante edital de seleção elaborado e homologado pelo Colegiado, e publicado pela PROPPG no Portal da UFERSA na internet e, ou, em outros meios de divulgação que a PROPPG achar conveniente.

§ 1º O edital de seleção indicará o número de vagas, os requisitos para a inscrição, as condições exigidas no processo seletivo, bem como os critérios de avaliação e a documentação necessária.

§ 2º A elaboração do edital de seleção atenderá aos requisitos previstos neste Regulamento.

Art. 28. Os documentos exigidos no ato da inscrição serão especificados pelo Colegiado do PPGA/UFERSA e listados no edital de seleção.

Parágrafo único. Fica assegurada a inscrição de candidatos que, apesar de não apresentarem a titulação exigida no ato da inscrição, comprovem que estão aptos a obtê-la até o ato da matrícula no Programa, devendo os candidatos informar essa condição no ato da inscrição, por meio de histórico escolar que conste o seu status como “graduando”.

Art. 29. Uma lista provisória com os nomes dos candidatos aprovados e classificados, e com os nomes dos candidatos que ficarem na suplência, deverá ser homologada pelo Colegiado do PPGA/UFERSA e depois publicada.

Parágrafo único. Ultimando-se os julgamentos dos eventuais recursos relativos ao processo seletivo, a lista definitiva com os nomes dos candidatos aprovados e classificados e com os nomes dos candidatos que ficarem na suplência, deverá ser homologada pelo Colegiado do PPGA/UFERSA e depois publicada no Portal da UFERSA, caracterizando o término do processo de seleção.

Art. 30. Os candidatos aprovados e classificados no processo seletivo deverão se matricular na secretaria do Programa no prazo legal fixado pelo calendário escolar da pós-graduação da UFERSA ou, em caráter excepcional, estabelecido pelo Colegiado do PPGA/UFERSA.

§ 1º No ato da primeira matrícula o candidato aprovado e classificado no processo seletivo deverá:

- I. Preencher um formulário próprio fornecido pela Secretaria do Programa, o qual deve ser assinado pelo discente e pelo orientador, como também pelo Coordenador do Programa; e
- II. Apresentar os documentos exigidos no edital de seleção, comprovando a conclusão de curso de graduação.

§ 2º O candidato aprovado e classificado que não efetuar sua matrícula no prazo legal fixado, perderá o direito à vaga, sendo imediatamente substituído pelo próximo, segundo a ordem de classificação dos candidatos na seleção.

Art. 31. Os discentes do Programa deverão renovar sua matrícula na secretaria do Programa no prazo legal fixado pelo calendário escolar da pós-graduação da UFERSA ou, em caráter excepcional, estabelecido pelo Colegiado do PPGA/UFERSA, antes do início de cada período letivo.

§ 1º No ato das matrículas subsequentes o discente deverá preencher um formulário próprio fornecido pela secretaria do Programa, o qual deve ser assinado pelo discente e pelo orientador, como também pelo Coordenador do Programa.

§ 2º O não cumprimento deste critério por parte do discente implicará no impedimento de sua matrícula.

Art. 32. Será permitido o trancamento de matrícula em uma ou mais disciplinas ou atividades acadêmicas, individualizadas, desde que ainda não se tenham integralizado 30% da carga horária da disciplina ou atividade acadêmica, salvo caso especial, devidamente fundamentado, mediante prudente critério adotado pelo Colegiado do PPGA/UFERSA.

§ 1º O pedido de trancamento de matrícula solicitado no prazo fixado pelo Programa, de conformidade com o seu calendário escolar, constará de requerimento do discente ao Coordenador, com as devidas justificativas e aquiescência do orientador.

§ 2º Constará no Histórico Escolar do discente a referência ao trancamento de matrícula em qualquer disciplina ou atividade acadêmica.

§ 3º É vedado o trancamento da mesma disciplina ou atividade acadêmica mais de uma vez, salvo casos excepcionais, devidamente fundamentados, consoante prudente critério adotado pelo Colegiado do PPGA/UFERSA.

Art. 33. O trancamento de matrícula do período letivo em execução corresponde à interrupção de estudos e só poderá ser concedido em caráter excepcional por solicitação do discente e justificativa/anuência do orientador e a critério do Colegiado do PPGA/UFERSA.

§ 1º O tempo de interrupção de estudos de que trata o *caput* deste Artigo não será computado no tempo de integralização do curso.

§ 2º Será permitida a interrupção de estudos pelo prazo máximo de 1 (um) período letivo.

§ 3º Durante a vigência da interrupção de estudos, o discente não pode cursar nenhuma disciplina de pós-graduação na UFERSA, qualificar Projeto de Dissertação ou defender a Dissertação.

§ 4º O trancamento concedido deverá ser, obrigatoriamente, mencionado no Histórico Escolar do discente, com a menção “TRANCADO” acompanhada do período letivo de ocorrência e da data de homologação pelo Colegiado.

Art. 34. Admitir-se-á o cancelamento de matrícula, em qualquer tempo, por solicitação do discente, correspondendo ao seu desligamento definitivo do Programa.

Parágrafo único. O desligamento voluntário está suscetível às sanções cabíveis, inclusive a devolução das bolsas recebidas.

Art. 35. O PPGA da UFERSA poderá admitir discente de pós-graduação regularmente matriculado em cursos ou programas de pós-graduação *stricto sensu* de outras instituições com interesse em cursar disciplina isolada.

Art. 36. No ato da inscrição para discente de outra instituição, o candidato deverá apresentar à Coordenação do Programa os seguintes documentos:

- I. Cópia do Histórico Escolar do curso ou programa de pós-graduação em que está matriculado;
- II. Solicitação de inscrição na disciplina que pretende cursar; e
- III. Solicitação da instituição de origem, justificando a necessidade de o discente cursar a disciplina solicitada.

Art. 37. O período de inscrição encerrar-se-á no último dia que antecede o início do período letivo. O pedido de admissão de discente de outra instituição deverá ser analisado e

deliberado pela Coordenação do Programa envolvido e pelo docente coordenador de cada disciplina para a qual foi solicitada a matrícula.

Parágrafo único. O discente de outra instituição poderá cursar apenas 1 (uma) disciplina por período letivo.

Art. 38. A admissão de discentes de outras instituições terá validade para um período letivo, podendo ser renovada uma única vez, obedecendo-se ao disposto nos Artigos 31 e 32 deste Regulamento.

Parágrafo único. A concessão de nova inscrição como discente de outra instituição estará condicionada à aprovação na(s) disciplina(s) cursada(s) anteriormente.

Art. 39. Ao término do período letivo, a Divisão de Registro Escolar da UFERSA expedirá um documento de comprovação das disciplinas cursadas pelo discente, com suas respectivas notas, cargas horárias e conteúdos programáticos ministrados.

Art. 40. O discente de outra instituição poderá, respeitando-se as datas estabelecidas no Calendário Escolar, solicitar o cancelamento de sua inscrição em uma ou mais disciplinas.

Art. 41. O discente de outra instituição estará sujeito às mesmas normas estabelecidas pelo Programa para os discentes do PPGA da UFERSA.

CAPÍTULO IV

ESTRUTURA DIDÁTICO-CIENTÍFICA

Art. 42. O PPGA será regido de acordo com a seguinte estrutura didático-científica:

- I. Estrutura curricular;
- II. Rendimento acadêmico;
- III. Aproveitamento de créditos;
- IV. Desligamento e abandono;
- V. Orientação de Dissertação; e
- VI. Exigência de língua estrangeira.

Seção I

Estrutura Curricular

Art. 43. A estrutura curricular deverá ser organizada com a finalidade de dar suporte à área de concentração “Gestão e Sociedade” e às linhas de pesquisas “Gestão Organizacional e Desempenho” e “Gestão Sustentável” do PPGA.

Art. 44. A unidade de planejamento e execução do currículo do curso de Mestrado em Administração é a disciplina, que corresponde a determinado programa de conteúdos curriculares, atividades pedagógicas e respectivos processos de avaliação, sob responsabilidade direta de um docente devidamente credenciado ao Programa.

§ 1º As disciplinas do curso, de que tratam o *caput* deste Artigo, serão classificadas nas seguintes modalidades:

- I. Disciplinas obrigatórias, consideradas indispensáveis à formação do discente; e
- II. Disciplinas optativas, ou não obrigatórias, divididas em duas especificidades:
 - a) Optativas da linha de pesquisa “Gestão Organizacional e Desempenho”; e
 - b) Optativas da linha de pesquisa “Gestão Sustentável”.

§ 2º Os componentes de “Seminário” e “Estágio Docência” não são considerados disciplinas, mas sim atividades acadêmicas.

§ 3º As propostas de criação ou alteração de disciplinas deverão ser acompanhadas de justificativas e caracterizadas por nome, ementa, carga horária, número de créditos, docente e bibliografia básica, que deverão ser submetidas à aprovação pelo Colegiado do PPGA/UFERSA.

Art. 45. A duração do curso deverá observar os limites mínimos e máximos de 12 e 24 meses, contados a partir do mês/ano da matrícula inicial no curso até o mês/ano da efetiva defesa de dissertação.

Parágrafo único. Nos casos devidamente justificados e com parecer de concordância do orientador, os discentes poderão requerer a prorrogação do curso por até 06 (seis) meses, cabendo ao Colegiado decidir sobre os pedidos de prorrogação.

Art. 46. O número mínimo de créditos exigido para integralização do curso é de 24 (vinte e quatro) créditos, sendo: 12 (doze) créditos de disciplinas obrigatórias e 12 (doze) créditos de disciplinas optativas, dos quais no mínimo 8 (oito) créditos devem ser cursados na linha de pesquisa escolhida.

§ 1º A unidade de integralização curricular será o crédito, que corresponde a 15 (quinze) horas de aulas teóricas ou práticas, sendo que nenhuma disciplina poderá ter carga horária superior a 60 (sessenta) horas ou 04 (quatro) créditos.

§ 2º Os créditos referidos no *caput* deste Artigo serão obtidos após a aprovação do discente em disciplinas da estrutura curricular do curso, ou mediante o aproveitamento de créditos, conforme normas estabelecidas nos parágrafos 3º, 4º, 5º e 6º deste Artigo e nos **Artigos 50, 51 e 52 deste Regulamento.**

§ 3º Em caráter excepcional, a critério do Colegiado do PPGA/UFERSA e por solicitação do orientador, poderão ser atribuídos créditos a atividades acadêmicas desenvolvidas apenas por um discente, denominadas de “Estudos Especiais”, não previstos na estrutura curricular, porém pertinentes à área de concentração do discente, até o máximo de 02 (dois) créditos.

§ 4º Os “Estudos Especiais” de que trata o parágrafo anterior serão definidos pelo Colegiado do PPGA/UFERSA, a cada período letivo.

§ 5º A contagem de créditos dos “Estudos Especiais” será feita em conformidade com o §1º deste Artigo.

§ 6º As atividades, das quais tratam o §3º deste Artigo, serão anotadas no Histórico Escolar do discente com a expressão “Estudos Especiais em”, acrescentando-se o tópico ou tema desenvolvido pelo discente, o período letivo correspondente e a respectiva nota obtida.

Art. 47. O discente regularmente matriculado no Programa poderá cumprir o “Estágio Docência” junto a uma ou mais disciplinas de cursos de graduação da UFERSA ou de IES que participam de cursos ou programas de pós-graduação conveniados a UFERSA, com o objetivo de aperfeiçoar o exercício da docência no ensino superior.

§ 1º O período de realização do “Estágio Docência” deverá ser acordado entre o discente, seu orientador e o docente responsável pela(s) disciplina(s) da graduação.

§ 2º O “Estágio Docência”, configurado como uma atividade de ensino a ser desenvolvida no campo das áreas do conhecimento contempladas no Programa, caracterizar-se-á como uma atividade acadêmica do discente no Programa.

§ 3º A realização e aprovação no “Estágio Docência” será obrigatório para os discentes bolsistas de agências financiadoras, tais como CAPES e CNPq.

§ 4º O “Estágio de Docência” deverá ser realizado dentro do período letivo dos cursos de graduação da UFERSA ou de IES que participam de cursos ou programas de pós-graduação conveniados a UFERSA.

§ 5º A duração mínima do “Estágio Docência” será de um semestre, e a duração máxima será de dois semestres.

§ 6º O “Estágio Docência” terá carga horária mínima semestral de 30 horas e máxima semestral de 60 horas.

§ 7º Ao final do “Estágio Docência” o discente entregará um relatório de suas atividades ao docente responsável pela(s) disciplina(s) da graduação na qual o discente realizou seu estágio, o qual emitirá o conceito “Aprovado” ou “Reprovado”.

Seção II

Rendimento Acadêmico

Art. 48. Em cada disciplina, o rendimento acadêmico para fins de registro no Histórico Escolar será expresso em nota referente à média final do discente na disciplina, variando de 0,0 (zero) a 10,0 (dez), utilizando até uma casa decimal.

Parágrafo único. Será considerado aprovado o discente que obtiver média final igual ou superior a 7,0 (sete), e ter frequentado um mínimo de 75 % (setenta e cinco) por cento das aulas.

Art. 49. A verificação do rendimento acadêmico do discente nas atividades acadêmicas de “Seminário”, “Estágio Docência” e “Dissertação” será feita pelo docente responsável, o qual atribuirá o resultado “Aprovado” ou “Reprovado”.

Seção III

Aproveitamento de Créditos

Art. 50. Considera-se aproveitamento de créditos, para os fins previstos neste Regulamento:

- I. A equivalência de disciplinas já cursadas anteriormente pelo discente, em um curso ou programa de pós-graduação *stricto sensu* reconhecido pela CAPES, com disciplinas da estrutura curricular do curso de Mestrado em Administração; e
- II. A aceitação de créditos relativos a disciplinas já cursadas anteriormente pelo discente, em um curso ou programa de pós-graduação *stricto sensu*

reconhecido pela CAPES, mas que não fazem parte da estrutura curricular do Programa.

§ 1º Entende-se por disciplina já cursada aquela na qual o discente logrou aprovação com média final igual ou superior a 7,0 (sete), ou ainda, obteve conceito A ou B, sendo vedado o aproveitamento de créditos em disciplinas em que o discente obteve conceito C.

§ 2º O prazo máximo para validação dos créditos é de 5 (cinco) anos.

§ 3º Quando do processo de equivalência de disciplinas de que trata o *caput* deste Artigo, poderá haver necessidade de adaptação curricular.

§ 4º A adaptação curricular de que trata o parágrafo anterior será apreciada pelo Colegiado do PPGA/UFERSA.

§ 5º A aceitação de créditos em disciplinas de que trata o *caput* deste Artigo somente será feita caso as disciplinas sejam consideradas, pelo Colegiado do PPGA/UFERSA e ouvindo o orientador, sobre a real importância para a formação do discente.

§ 6º Deverão, obrigatoriamente, ser registrados no Histórico Escolar do discente o nome abreviado ou sigla do curso ou programa de pós-graduação e da IES, se for o caso, no qual o discente cursou a(s) disciplina(s) objeto de aproveitamento e a data de homologação pelo Colegiado do PPGA/UFERSA.

Art. 51. Quando do aproveitamento de créditos de que trata o Artigo anterior, serão observadas as seguintes normas relativas à disciplina cursada em outros cursos ou programas de pós-graduação:

- I. A contagem dos créditos será feita sempre na forma disposta no §1º do Artigo 42 deste Regulamento; e
- II. A média final na disciplina será anotada no Histórico Escolar do discente, observando-se, caso necessário, a seguinte equivalência entre notas e conceitos: A = 9,5 e B = 8,3.

Art. 52. O discente do curso de Mestrado em Administração poderá aproveitar no máximo 12 (doze) créditos.

Seção IV

Desligamento e Abandono

Art. 53. Será desligado do Programa o discente que:

- I. For reprovado em 3 (três) disciplinas diferentes, ou for reprovado 2 (duas) vezes em uma mesma disciplina;
- II. Não for aprovado nos exames de proficiência em língua estrangeira ou de qualificação, dentro dos prazos estabelecidos por este Regulamento; e
- III. For reprovado por 2 (duas) vezes em uma mesma atividade acadêmica referida no parágrafo I e II deste Artigo deste Regulamento.

Art. 54. Será considerado em situação de abandono do Programa o discente que, em qualquer período letivo regular, não efetuar sua matrícula em disciplina(s) ou em alguma das atividades acadêmicas listadas no Artigo 44 deste Regulamento.

Parágrafo único. O disposto no *caput* deste Artigo não se aplicará ao discente que estiver com os estudos interrompidos, na forma do Artigo 33 deste Regulamento.

Seção V

Orientação de Dissertação

Art. 55. Haverá para cada discente do Programa um orientador, com título de Doutor, homologado pelo Colegiado do PPGA/UFERSA.

Parágrafo único. A qualquer tempo o Colegiado do PPGA/UFERSA poderá substituir o orientador, desde que as partes envolvidas – o orientador atual, o orientando, e o pretenso orientador – sejam ouvidas.

Art. 56. A orientação dos discentes deverá ser exercida, preferencialmente, pelos docentes do PPGA/UFERSA sendo facultada a qualquer docente ou pesquisador, seja da UFERSA ou de outra instituição, a atuação como co-orientador, desde que aprovado pelo Colegiado do PPGA/UFERSA.

§ 1º O co-orientador deverá obrigatoriamente possuir o título de Doutor e ser credenciado pelo Colegiado do PPGA/UFERSA para tal finalidade.

§ 2º O credenciamento de que trata o parágrafo anterior deverá ser específico para o discente que vai receber a co-orientação e ser solicitado pelo orientador principal, acompanhado de justificativa.

Art. 57. São atribuições do orientador:

- I. Elaborar, juntamente com o orientando, as atividades acadêmicas deste;
- II. Acompanhar as atividades acadêmicas do seu orientando;
- III. Orientar o discente na escolha do tema de pesquisa, no preparo e na elaboração da Dissertação;
- IV. Propor ao Colegiado do PPGA/UFERSA, em acordo com o discente, o nome do co-orientador, quando pertinente;
- V. Encaminhar a dissertação ao Colegiado do PPGA/UFERSA para as providências necessárias à defesa, com a sugestão de nomes para compor a banca examinadora, local, data e horário da defesa;
- VI. Presidir a defesa de “Projeto de Dissertação” e a defesa de “Dissertação” de seus orientados;
- VII. Avaliar o discente e emitir, em concordância com os demais membros de banca, o conceito “Aprovado” ou “Reprovado” para a atividade acadêmica “Dissertação”; e
- VIII. Exercer as demais funções inerentes às atividades de orientação.

Seção VI

Exigência de Língua Estrangeira

Art. 58. Os discentes do PPGA/UFERSA terão que ser aprovados no Exame de Proficiência em Língua Inglesa.

§ 1º O exame tratado no *caput* deste Artigo será oferecido aos discentes em cada período letivo, obedecendo ao calendário escolar elaborado pelo Programa.

§ 2º A aprovação no Exame de Proficiência de Língua Inglesa deverá ocorrer até a data da defesa da dissertação.

§ 3º Caso o discente não obtenha aprovação de acordo com os critérios estabelecidos no § 2º deste Artigo será desligado do Programa.

§ 4º O Colegiado do PPGA/UFERSA designará uma comissão para avaliar os pedidos de aproveitamento de exames realizados em outras instituições.

§ 5º Após a homologação pelo Colegiado do PPGA/UFERSA do resultado definitivo do Exame de Proficiência em Língua Inglesa, o mesmo será encaminhado para a Divisão de Registro Escolar da UFERSA para anotação no Histórico Escolar do discente.

CAPÍTULO IV

PROJETO DE DISSERTAÇÃO E DISSERTAÇÃO

Art. 59. Os discentes deverão apresentar à Coordenação do Programa, com a anuência de seu orientador, um projeto de pesquisa para o desenvolvimento da sua “Dissertação”, devidamente defendida, aprovada e homologada pelo Colegiado do PPGA/UFERSA.

Parágrafo único. O prazo para defesa do “Projeto de Dissertação” de que trata o *caput* deste Artigo não poderá ultrapassar 12 (doze) meses contados a partir do ingresso do discente no Programa.

Art. 60. O não cumprimento do prazo estipulado no parágrafo único do Artigo 59 impedirá a matrícula do discente no Programa para o período letivo seguinte.

Art. 61. A defesa do “Projeto de Dissertação” será realizada perante uma banca examinadora, composta por:

- I. 3 (três) examinadores, no mínimo;
- II. Sendo que um destes deverá ser o orientador; e
- III. Os três examinadores deverão ter o título de Doutor.

Art. 62. A banca examinadora emitirá o conceito de “Aprovado” ou “Reprovado” e encaminhará a ata de defesa para apreciação e homologação do Colegiado do PPGA/UFERSA, e posterior apresentação à Coordenação do Programa.

Parágrafo único. O discente que não obtiver aprovação na defesa do “Projeto de Dissertação”, terá direito a uma nova defesa, com prazo a ser estabelecido pela banca examinadora, de no máximo 6 (seis) meses.

Art. 63. O discente só poderá defender a “Dissertação” após o seu projeto ter sido aprovado, conforme disposto nos Artigos 61 e 62 deste Regulamento e homologado pelo Colegiado do PPGA/UFERSA.

Art. 64. A “Dissertação” do curso de Mestrado em Administração da UFERSA deverá estar em consonância com a natureza de sua área de concentração ou com uma de suas linhas de pesquisa, e com a finalidade do curso.

Art. 65. A “Dissertação” do curso de Mestrado em Administração da UFERSA será um trabalho fundamentado em estudo teórico e/ou empírico de natureza reflexiva, que consistirá na ordenação de ideias sobre um determinado tema e deverá se fundamentar em trabalho de pesquisa realizado mediante a aplicação de material e métodos adequados, revelar domínio do tema e capacidade de redação científica por parte do discente, bem como

contribuir com o conhecimento teórico-empírico para a área de concentração ou uma das linhas de pesquisa do PPGA/UFERSA.

Art. 66. Para a defesa da “Dissertação”, o discente deverá estar regularmente matriculado, dentro dos prazos estabelecidos no Artigo 44 deste Regulamento e satisfazer aos seguintes requisitos:

- I. Ter recomendação formal do orientador para a defesa;
- II. Ter cumprido o número mínimo de créditos exigidos no Artigo 46 deste Regulamento;
- III. Ter sido aprovado no exame de proficiência em língua estrangeira, conforme o que determina o Artigo 58 deste Regulamento; e
- IV. Ter publicado em anais de evento 2 (dois) artigos completos ou ter 1 (um) artigo aceito para publicação em periódicos classificados na lista QUALIS da CAPES nos estratos A1-B3 na área de avaliação em “Administração, Ciências Contábeis e Turismo”; ou ainda ter 1 (um) capítulo de livro aceito para publicação por editoras universitárias ou comerciais, cujo texto tenha sido submetido à avaliação *ad hoc* e tenha registro no ISBN.

Parágrafo único. Todas essas produções bibliográficas deverão ter sido publicadas/submetidas após a data da matrícula no Programa, tendo o orientador, e o co-orientador, quando for o caso, como seu(s) co-autor(es).

Art. 67. O PPGA/UFERSA deverá elaborar um manual contendo todas as normas a serem seguidas pelos discentes quanto à elaboração, apresentação e formatação da versão impressa da “Dissertação” de Mestrado, de acordo com as normas estabelecidas pela PROPPG e pela Biblioteca Central da UFERSA.

Art. 68. Para fins de defesa da “Dissertação”, o Colegiado do PPGA/UFERSA, tendo ouvido o orientador, homologará a composição da banca examinadora, a data, local e hora de realização da defesa.

Art. 69. A defesa da “Dissertação” será realizada publicamente.

Art. 70. A “Dissertação” será julgada por uma banca examinadora aprovada pelo Colegiado do PPGA/UFERSA, composta pelo orientador como seu presidente e por pelo menos dois doutores, sendo um externo à UFERSA.

§ 1º Os especialistas de que tratam o *caput* deste Artigo deverão ser portadores do título de Doutor, sem que sejam, necessariamente, docentes.

§ 2º No caso em que a maioria dos membros da banca examinadora julgar que a “Dissertação” não apresenta condições de defesa, uma nova data para defesa deverá ser marcada pela banca examinadora.

Art. 71. As defesas de “Dissertação” deverão ser registradas em ata, elaborada em modelo padrão pelo Colegiado do PPGA/UFERSA, devidamente preenchida e assinada pelos membros da banca examinadora.

§ 1º A banca examinadora emitirá o conceito final “Aprovado” ou “Reprovado”.

§ 2º Na ata de defesa deverá constar o prazo para a entrega da versão final da “Dissertação”, com as devidas correções sugeridas pela banca examinadora.

§ 3º O prazo de que trata o parágrafo anterior não pode ultrapassar 90 (noventa) dias após a data da defesa, sob pena do discente perder o direito ao título de Mestre.

Art. 72. O discente deverá entregar a versão final da “Dissertação”, na secretaria do PPGA/UFERSA, 2 (três) exemplares em mídia eletrônica.

Parágrafo único. A versão em mídia eletrônica da “Dissertação”, no formato de arquivo “pdf” (*Portable Document Format*).

Art. 73. A versão final da “Dissertação”, juntamente com a documentação necessária do discente, será encaminhada para apreciação e deliberação do Colegiado do PPGA/UFERSA, quanto ao cumprimento pelo discente de todas as exigências para obtenção do título de “Mestre em Administração”.

CAPÍTULO V

OBTENÇÃO DO TÍTULO E EXPEDIÇÃO DO DIPLOMA

Art. 74. Para a obtenção do título de “Mestre em Administração”, deverá o discente, dentro do prazo regimental, ter satisfeito todas as exigências do Regulamento Geral da UFERSA, do Regulamento Geral dos Cursos e Programas de Pós-Graduação *stricto sensu* e deste Regulamento.

Art. 75. Para obter o título de Mestre, o discente deverá satisfazer às seguintes exigências:

- I. Cumprir os prazos estabelecidos no Artigo 45 deste Regulamento;
- II. Integralizar o número mínimo de créditos exigidos no Artigo 46 deste Regulamento;
- III. Ter sido aprovado no Exame de Proficiência em Língua Inglesa, conforme o que consta no Artigo 58 deste Regulamento;
- IV. Ter sido aprovado na defesa de “Projeto de Dissertação”, obedecendo ao disposto nos Artigos 59, 60 e 61 deste Regulamento; e
- V. Ter sido aprovado na defesa da “Dissertação” de Mestrado e cumprir o disposto nos Artigos 68, 71 e 72.

Art. 76. A expedição do Diploma de Mestre será efetuada pela Divisão de Registro Escolar da UFERSA, satisfeitas as exigências do Artigo anterior.

§ 1º Caberá à Coordenação do Programa encaminhar, à PROPPG, processo devidamente protocolado, autorizando a expedição do Diploma de que trata o *caput* deste Artigo, instruído dos seguintes documentos:

- I. Requerimento do discente solicitando o Diploma;
- II. Declaração do Colegiado do PPGA/UFERSA, atestando que o discente cumpriu todas as exigências para obtenção do grau de Mestre, de acordo com o Artigo 75 deste Regulamento;
- III. Comprovante de quitação do discente com a Biblioteca da UFERSA;
- IV. Cópia autenticada do Diploma de Graduação;
- V. Cópia autenticada do documento oficial de identidade e do CPF do discente; e
- VI. Documento comprobatório em caso de alteração do nome.

§ 2º Enquanto o diploma não for expedido, o discente concluinte terá direito a receber o Certificado de Conclusão de Curso de Mestrado expedido pela Divisão de Registro Escolar da UFERSA, após a emissão da declaração referida no inciso II do parágrafo anterior.

TÍTULO IV

DAS DISPOSIÇÕES GERAIS E TRANSITÓRIAS

Art. 77. Ressalvados os direitos emanados da legislação vigente no País sobre direitos autorais ou de propriedade intelectual, os resultados de pesquisa provenientes de artigos Científicos e dissertações defendidas no PPGA/UFERSA, serão de propriedade da UFERSA e na sua divulgação, qualquer que seja o meio, constará obrigatoriamente a menção da UFERSA e do orientador.

Parágrafo único. No caso da pesquisa da “Dissertação” ter sido realizada fora da UFERSA, cujo orientador ou co-orientador seja de outra instituição, ambas as instituições partilharão a propriedade dos resultados da pesquisa e os direitos do que reza o *caput* deste Artigo.

Art. 78. O PPGA/UFERSA deverá manter atualizada sua página na internet, a qual será abrigada no Portal da UFERSA, contendo informações sobre: área de concentração, linha(s) de pesquisa(s), corpo docente, dissertações defendidas, artigos publicados, critérios gerais de seleção, relação de disciplinas e este Regulamento.

Art. 79. Os casos omissos a este Regulamento serão decididos em primeira instância pelo Colegiado do PPGA/UFERSA, cabendo recursos primeiramente ao mesmo, depois ao CONSEPE e por último ao CONSUNI.

Art. 80. Este Regulamento entrará em vigor na data de sua aprovação pelo CONSUNI.



Universidade Federal Rural do Semi-Árido – UFERSA
Conselho Universitário – CONSUNI
8ª Reunião Extraordinária de 2016

2º PONTO

Apreciação sobre o cumprimento do Parecer de Força Executória/AGU/PGF/PSF/MSO/NUCOD/CASP Nº 05/2016, e deliberação sobre homologação parcial do resultado final do Concurso Público para Professor Efetivo regido pelo Edital Nº 039/2015, conforme Memorando Eletrônico Nº 54/2016-CPPS



**MINISTÉRIO DA EDUCAÇÃO
UNIVERSIDADE FEDERAL RURAL DO SEMI-ÁRIDO
COMISSÃO PERMANENTE DE PROCESSO SELETIVO**

**MEMORANDO ELETRÔNICO Nº 54/2016 - CPPS (11.01.18)
(Identificador: 201639360)**

Nº do Protocolo: 23091.003904/2016-39

Mossoró-RN, 24 de Abril de 2016.

SECRETARIA DE ORGÃOS COLEGIADOS

CC:
ASSESSORIA ESPECIAL

Título: Aditivo aos pontos de Pauta ao CONSUNI

Prezada Luana,

Em face de cumprimento do Parece de Força Executória do Excelentíssimo Senhor Procurador Federal, Doutor Carlos André Studart Pereira, nº. 05/2016, estamos encaminhando solicitação de inclusão de ponto na reunião Ordinária do CONSUNI, para ciência e para apreciação dos ilustríssimos Conselheiros, dos procedimetos executados acerca da vaga para "Projeto Auxiliado por Computador e Expressão Gráfica", contida no Edital 039/2016, de 03 de dezembro de 2015.

Cordialmente

(Autenticado em 24/04/2016 09:28)
ANTONIO JORGE SOARES
PROFESSOR 3 GRAU
Matrícula: 1372100



SERVIÇO PÚBLICO FEDERAL
MINISTÉRIO DA EDUCAÇÃO
UNIVERSIDADE FEDERAL RURAL DO SEMI-ÁRIDO
Comissão Permanente de Processo Seletivo - CPPS
CONCURSO PÚBLICO PARA PROFESSOR EFETIVO
EDITAL Nº 039/2015

A UNIVERSIDADE FEDERAL RURAL DO SEMIÁRIDO (UFERSA), na forma do que dispõe a Portaria Normativa Interministerial nº 24/2007, publicada no D.O.U. de 06 de fevereiro de 2013, de acordo com o disposto na Nota Técnica nº 01/2007-DEDES/SESU/MEC, de 03 de agosto de 2007, e em consonância com as normas estabelecidas pela Resolução CONSUNI/UFERSA nº 03/2012, de 19 de junho de 2012, e em conformidade com a Lei nº 8.112/90, de 11 de dezembro de 1990, com a Lei nº. 12.772/2012, de 28 de dezembro de 2012, o Decreto nº. 6.944, de 21 de agosto de 2009 e com a Portaria nº. 243, 03 de março de 2011, realizará abertura de inscrições em concurso público para preenchimento dos cargos abaixo especificados.

1. DAS VAGAS

Lotação	No. de Vagas	Disciplinas/Área	Perfil do Candidato
DCETH (Angicos)	01	Projeto Auxiliado por Computador e Expressão Gráfica	Graduação em Ciência e Tecnologia ou em Arquitetura ou em Engenharia, com Mestrado em áreas afins.
	01	Resistência dos Materiais I. Resistência dos Materiais II. Mecânica Geral I. Mecânica Geral II. Mecânica das Estruturas I. Mecânica das Estruturas II. Estruturas de Aço. Estruturas de Concreto Armado I. Estruturas de Concreto Armado II.	Graduação em Engenharia Civil, com Mestrado em Engenharia Civil.
DACS (Mossoró)	01	Química	Licenciatura em Química com Mestrado em Ensino de Ciências ou em Educação ou em Meio Ambiente ou em Ensino de Química ou em Educação em Ciências ou em Educação Científica e Tecnológica ou em Ensino ou em Filosofia e História da Ciência ou em Química.
DCAN (Mossoró)	01	Zoologia	Doutorado em Zoologia ou em Biologia Animal ou áreas afins.
DCEN (Mossoró)	01	Matemática	Graduação em Matemática, com Doutorado em Educação Matemática ou em Ensino de Ciências e Matemática ou em

			Educação (área de concentração Educação Matemática ou Ensino de Ciências e Matemática)
Caraúbas	01	Teoria da Literatura	Graduação em Letras, com Mestrado em Teoria da Literatura ou em Letras ou em Literatura Comparada ou em Estudos Literários.
	01	Topografia. Geologia para Engenharia. Engenharia de Transportes e Estradas I e II.	Graduação em Engenharia Civil, com Mestrado em Engenharia Civil ou em áreas afins.
	01	Hidrologia. Sistemas de Água. Esgoto e Drenagem Urbana. Instalações Prediais. Gestão de Resíduos Sólidos.	Graduação em Engenharia Civil, com Mestrado em Saneamento ou em Recursos Hídricos ou em áreas afins.
Pau dos Ferros	01	Algoritmos. Programação e seus Laboratórios.	Graduação em Ciência da Computação ou Engenharia da Computação, com Doutorado em Ciência da Computação ou em Engenharia de Computação ou em Engenharia Elétrica ou em áreas afins.
	01	Matemática Computacional. Algoritmos. Programação e seus Laboratórios.	Graduação em cursos na área de Computação, com Doutorado em Computação ou em áreas afins.
	01	Sistemas de Computação. Algoritmos. Programação e seus Laboratórios.	Graduação em Computação ou em Engenharia Elétrica, com Doutorado em Computação ou em áreas afins.
	01	Mitigação de Impactos ambientais. Gestão de resíduos Sólidos. Tratamento de águas residuárias. Tratamento de Efluentes industriais. Controle ambiental na indústria têxtil.	Graduação em Engenharia Ambiental ou em Engenharia Ambiental e Sanitária, com Doutorado em Engenharia Ambiental ou Engenharia Ambiental e Sanitária.
	01	Poluição Ambiental. Gestão de Recursos Naturais e Zoneamento Ambiental. Recuperação de Áreas Degradadas. Estudo e Avaliação de Impactos Ambientais.	Graduação em Engenharia Ambiental e Sanitária ou em Engenharia Agrícola e Ambiental ou em Engenharia Ambiental ou em Agronomia, com Doutorado em Engenharia Ambiental ou em Engenharia Ambiental e Sanitária.
	01	Mecânica dos Solos I. Mecânica dos Solos II. Topografia. Obras em Terra.	Graduação em Engenharia Civil, com Doutorado em Engenharia Civil ou em Geotecnia.
	01	Estruturas de Aço. Fundações e Estruturas de	Graduação em Engenharia Civil, com Doutorado em Engenharia

		Contenção. Alvenaria Estrutural. Resistência dos Materiais II.	Civil ou em Estruturas.
	01	Análise e Expressão Textual. Libras.	Graduado em Letras, com Doutorado em Letras ou em Linguística ou em Linguística Aplicada ou em Estudos da Linguagem ou em Linguagem e Ensino.

1.1. Serão disponibilizadas 16 (dezesesseis) vagas ao cargo de docente do Magistério Superior, observando o perfil desejado do candidato enviado pelo Departamento Acadêmico/Campus, em Regime de Trabalho de 40 (quarenta) horas com Dedicção Exclusiva, sob os auspícios da Lei nº. 8.112/90, da Lei 12.772/2012 e suas atualizações e demais legislações vigentes no ato da nomeação.

1.1.1. Caso alguma das vagas acima destinadas ao Campus de Pau dos Ferros não tiver inscrição confirmada ou não dispuser de candidato com título de doutor aprovado será automaticamente reaberta para candidatos com o título de mestre, mantendo-se, porém, as demais exigências de formação contidas no perfil deste edital.

1.1.1.1. O detalhamento e o cronograma de atividades para este eventual caso serão publicados na página eletrônica de concurso da UFERSA logo após a publicação dos resultados do presente edital no Diário Oficial da União.

1.2. O ingresso dar-se-á sempre no Nível 1 da Classe A, conforme Anexo I da Lei 12.772/2012.

1.3. Serão consideradas para análise das áreas afins a Tabela de Áreas de Conhecimento da Coordenação de Aperfeiçoamento de Pessoal de Nível Superior (CAPES), a Tabela de Áreas do Conhecimento do Conselho Nacional de Desenvolvimento Científico e Tecnológico (CNPq) e as áreas de cobertura previstas pelos Conselhos profissionais.

2. DAS ATRIBUIÇÕES DO CARGO

2.1. São consideradas atividades próprias do pessoal docente de ensino superior, as inerentes ao exercício de direção da Instituição e as pertinentes à pesquisa, ao ensino e à extensão que, indissociáveis, visem à aprendizagem, à produção do conhecimento, à ampliação e transmissão do saber e da cultura. Também poderão ser exercidas as atividades inerentes ao assessoramento, chefia, coordenação e assistência na própria Instituição, além de outras previstas na legislação vigente.

3. DA RESERVA PARA NEGROS

3.1. Não será oferecida vaga de reserva para negro, uma vez que o atendimento do percentual de 5% das vagas oferecidas no certame, por mera ilação aritmética, não atinge o parâmetro quantitativo de 01 (uma) vaga para a concorrência restrita.

4. DAS PESSOAS COM DEFICIÊNCIA

4.1. Não será oferecida vaga destinada a pessoas com deficiência, haja vista que o atendimento do percentual de 5% das vagas oferecidas no certame, por mera ilação aritmética, não atinge o parâmetro quantitativo de 01 (uma) vaga para a concorrência restrita.

5. DA REMUNERAÇÃO

5.1. A remuneração inicial consistirá do salário básico, segundo o regime de trabalho, acrescido da gratificação da titulação mais elevada e do auxílio alimentação, em

consonância com o que prescreve a Lei 12.722/2012 e suas posteriores modificações e demais legislações vigentes, conforme o seguinte quadro:

Classe Nível	Regime de Trabalho	Denominação	Titulação	Vencimento Básico	Retribuição por Titulação	Auxílio Alimentação
A - 1	Dedicação Exclusiva	Assistente	Mestrado	R\$ 3.804,29	R\$ 1.931,98	R\$ 373,00
A - 1	Dedicação Exclusiva	Adjunto	Doutorado	R\$ 3.804,29	R\$ 4.540,35	R\$ 373,00

6. DAS INSCRIÇÕES

6.1. A taxa de inscrição para o regime de trabalho de quarenta horas com Dedicação Exclusiva, em conformidade com o § 3º, do Art. 2º, da Resolução 003/2012, de 19 de junho de 2012, terá o seguinte valor:

Regime de Trabalho	Valores da Taxa de Inscrição (R\$)
40 horas com Dedicação Exclusiva	95,00

6.2. O prazo de inscrição para o concurso ocorrerá no período de 04 a 23 de dezembro de 2015, exclusivamente por meio do sítio sistemas.ufersa.edu.br/concursos/publico.

6.3. O pagamento da referida taxa deverá ser realizado através de Guia de Recolhimento da União (GRU), a ser gerada somente por ocasião do preenchimento do formulário de inscrição on-line.

6.4. O pagamento da taxa de inscrição deverá ser efetuado até o dia 24 de dezembro de 2015, observado o horário de funcionamento bancário.

6.5. A UFERSA, sob nenhuma hipótese, devolverá taxa de inscrição de concurso.

6.6. O candidato é o único responsável pelo correto e completo preenchimento dos dados solicitados na inscrição.

6.7. O pedido de inscrição feito pelo candidato, unicamente por via eletrônica, implicará na aceitação expressa das condições estabelecidas no presente Edital e seus anexos dispostos no sítio, das quais não poderá alegar desconhecimento.

6.8. O candidato deverá se inscrever e concorrer a uma única vaga.

6.8.1. No caso em que a CPPS detectar mais de uma inscrição, será considerada apenas aquela do último pagamento da taxa de inscrição.

6.9. É de inteira responsabilidade de o candidato acompanhar as publicações de todos os atos e comunicados referentes a este concurso público, no Diário Oficial da União e na página eletrônica mencionada neste Edital.

6.10. A UFERSA não se responsabilizará por solicitações de inscrição não recebidas por motivos de ordem técnica dos computadores, falhas de comunicação, bem como outros fatores que impossibilitem a transferência de dados.

6.11. Os candidatos poderão realizar retificações dos dados de sua inscrição até o dia 23 de dezembro de 2015, por intermédio de sua página de acompanhamento de inscrição do referido concurso, no sítio: sistemas.ufersa.edu.br/concursos/publico, não sendo permitida nenhuma retificação após esta data.

6.12. O candidato poderá solicitar isenção da taxa de inscrição, nos termos do Decreto nº 6.593/2008, publicado no DOU de 03/10/2008, mediante preenchimento do Requerimento de Isenção da Taxa de Inscrição disponível no endereço eletrônico sistemas.ufersa.edu.br/concursos/publico.

6.13. O Requerimento de Isenção da Taxa de Inscrição deverá ser encaminhado, unicamente, para o endereço eletrônico via e-mail: cpps@ufersa.edu.br, até o dia 08 de dezembro de 2015.

6.14. As informações prestadas no requerimento de isenção serão de inteira responsabilidade do candidato, de forma que ele poderá responder, a qualquer momento, na ocorrência de fraude ou falsidade documental, por crime contra a fé pública, haja vista o disposto no art. 10, parágrafo único, do Decreto nº 83.936, de 06 de setembro de 1979, sem prejuízo da imediata eliminação no certame.

6.15. A Comissão Permanente de Processo Seletivo - CPPS, após análise das informações/declarações contidas no Requerimento de Isenção da Taxa de Inscrição, comunicará ao candidato no prazo de até 05 (cinco) dias úteis do recebimento, pelo e-mail fornecido no citado Requerimento, o deferimento ou não da solicitação.

7. DAS PROVAS

7.1. O concurso, de acordo com as normas estabelecidas pela Resolução CONSUNI/UFERSA nº 003/2012, de 19 de junho de 2012, é composto por 03 (três) tipos de avaliação, dispostas da seguinte forma: I - Prova Escrita - PE (caráter eliminatório); II - Prova de Aptidão Didática - PD (caráter eliminatório); e III - Exame de Títulos - ET (caráter classificatório).

7.2. Para efeito de classificação dos candidatos, o Índice de Classificação, IC, em conformidade com a letra "b" do Art. 23 da Resolução CONSUNI/UFERSA 003/2012, será determinado pela seguinte fórmula: $IC = ((4PE+4PD+2ET)/10)$.

7.2.1. Será considerado aprovado o candidato que obtiver média mínima 7,0 (sete) tanto na Prova Escrita quanto na Prova de Aptidão Didática.

7.2.2. Será considerado classificado o candidato aprovado dentro do número de vagas disponibilizadas neste Edital para a disciplina/área em apreço, após a aplicação de sua pontuação no Exame de Títulos na fórmula acima.

7.3. A Prova Escrita e a Prova de Aptidão Didática serão em Língua Portuguesa.

7.4. As provas serão realizadas no campus central da UFRSA no período provável de 18 a 23 de janeiro de 2016, em local a ser determinado pela CPPS.

7.4.1. A CPPS divulgará o cronograma executivo das etapas do certame no sítio sistemas.ufersa.edu.br/concursos/publico, sem prejuízo das datas já disponibilizadas neste Edital.

7.5. O candidato deverá comparecer ao local determinado para a realização das provas, munido de comprovante de inscrição e de documento oficial de identificação, com foto recente (RG ou Carteira Nacional de Habilitação), sem os quais não lhe será permitido realizar as provas, tampouco participar do sorteio da ordem de apresentação ou do sorteio dos pontos para a Prova Escrita e para a Prova de Aptidão Didática.

7.6. Não será permitida a realização das avaliações por candidato que, por qualquer motivo, deixar de cumprir o horário estabelecido para seu início.

7.7. Não será permitida a representação de candidatos por procuração, exceto para entrega de documentos na Prova de Títulos.

7.8. Os membros da Banca Examinadora atribuirão a cada uma das etapas objeto de avaliação a nota de 0,0 (zero vírgula zero) a 10,0 (dez vírgula zero).

7.9. A média das notas atribuídas por cada examinador será constituída de um inteiro e duas casas decimais.

7.9.1 Haverá arredondamento da média, se esta for constituída de mais de duas casas decimais.

7.9.1.1. Para efeito de arredondamento, será observado o seguinte:

I. Se o terceiro algarismo decimal for menor que 05 (cinco), o algarismo decimal anterior não sofrerá modificação.

II. Se o terceiro algarismo decimal for igual ou maior que 05 (cinco), acrescentar-se-á uma unidade ao algarismo decimal anterior.

7.10. A média das notas atribuídas pelos examinadores deverá ter coeficiente de variação menor que 30% (trinta por cento).

7.11. DA PROVA ESCRITA

7.11.1. A Prova Escrita tem como objetivo avaliar o conhecimento do candidato em relação ao conteúdo do programa do concurso bem como sua capacidade de expressão na linguagem acadêmica.

7.11.2. A Prova Escrita terá igual conteúdo para todos os candidatos concorrentes à(s) mesma(s) vaga(s) da(s) disciplina(s)/área objeto(s) de seleção e terá 04 (quatro) horas de duração.

7.11.3. A Prova Escrita será de caráter dissertativo sobre um dos 10 (dez) pontos de estudos sorteado e ocorrerá no dia 18 de janeiro de 2016, no horário de 08h00min às 12h00min, em local informado no cartão de inscrição do candidato.

7.11.4. Não será permitida consulta a qualquer material, após o início da Prova Escrita.

7.11.5. A Prova Escrita deverá ser grafada com caneta esferográfica de tinta preta ou azul, senão ela não será avaliada pela Banca Examinadora, acarretando, por conseguinte, a eliminação do candidato no concurso.

7.11.6. Antes de iniciar a correção da Prova Escrita, a Banca Examinadora deverá elaborar e entregar à CPPS, para fins de publicação, um espelho de correção da Prova, onde constem, de forma objetiva, os requisitos mínimos que deveria abordar o candidato para resolução exitosa de sua prova.

7.11.7. O julgamento da Prova Escrita seguirá os parâmetros do espelho de correção elaborado pela Banca Examinadora e os critérios de avaliação especificados no Anexo II da Resolução CONSUNI/UFERSA nº 003/2012.

7.11.8. O resultado e os espelhos da Prova Escrita serão divulgados no quadro de avisos da CPPS, bem como na página eletrônica da CPPS (sistemas.ufersa.edu.br/concursos/publico).

7.11.8.1. Para fins de interposição de recurso, o espelho de correção da prova será publicado na mesma data do resultado preliminar da Prova Escrita.

7.11.9. Aplicar-se-á, para fins de aprovação nesta fase e classificação para a fase seguinte, o disposto no art. 16, §§ 1º e 2º, do Decreto nº 6.944, de 21 de agosto de 2009, no qual estabelece um parâmetro quantitativo do número de candidatos aprovados em função das vagas oferecidas neste Edital, conforme tabela abaixo:

Quantidade de vagas previstas no Edital por cargo ou emprego	Número máximo de candidatos aprovados
01	05
02	09
03	14
...	...
30 ou mais	Duas vezes o número de vagas

7.12. DA PROVA DE APTIDÃO DIDÁTICA

7.12.1. A Prova de Aptidão Didática destina-se a avaliar os conhecimentos e as habilidades didático-pedagógicos do candidato quanto ao planejamento e à adequação da abordagem metodológica da aula a ser ministrada perante a Banca Examinadora.

7.12.2. A Prova de Aptidão Didática, realizada em sessão pública, constará de aula expositiva, de natureza teórico-prática, sobre um tema a ser sorteado, dentre os 10 (dez) pontos divulgados para a disciplina/área objeto de concurso, excluído o ponto objeto de sorteio para a Prova Escrita, de acordo com o parágrafo único do Art. 324 do Regimento da UFERSA e com o *caput* do Art. 14 da Resolução CONSUNI/UFERSA nº. 003/2012.

7.12.2.1. O sorteio será efetuado com, no mínimo, 24 (vinte e quatro) horas de antecedência da primeira apresentação, como reza o § 1º. do Art. 14 da Resolução CONSUNI/UFERSA nº 003/2012.

7.12.3. O julgamento da Prova de Aptidão Didática seguirá os critérios de avaliação especificados no Anexo III da Resolução.

7.12.4. O local do sorteio do ponto, do sorteio da ordem de apresentação e da definição do horário inicial da Prova de Aptidão Didática será divulgado no momento da publicação do resultado preliminar da Prova Escrita, conforme informação que será veiculada no sítio sistemas.ufersa.edu.br/concursos/publico.

7.12.4.1. Os sorteios dos pontos objetos da Prova de Aptidão Didática dar-se-ão a cada hora e meia a partir das 08h00min horas da data especificada pela CPPS, de acordo com o que determina o § 6º. do Art. 14 da Resolução CONSUNI/UFERSA Nº. 003/2012.

7.12.5. Na hipótese de até 08 (oito) candidatos encontrarem-se habilitados à realização da Prova de Aptidão Didática, esta deverá ser realizada no mesmo dia para todos os candidatos.

7.12.5.1. Em todo caso, deve ser observado o limite máximo de até 03 (três) apresentações nos períodos da manhã e da tarde e de até 02 (duas) apresentações para o período da noite.

7.12.5.2. Em casos desta natureza, o resultado da Prova será divulgado a partir das 08h00min do dia útil subsequente, momento quando se dará início o prazo recursal, em consonância com o que estipula o item 9.1.3. do presente Edital.

7.12.6. É obrigatória a presença do candidato no momento do sorteio da ordem de apresentação e no momento dos sorteios dos pontos da Prova Aptidão Didática, conforme determina o Art. 9º. da Resolução.

7.12.6.1. Não será permitida a presença de candidato que, por qualquer motivo, tenha sido eliminado no certame.

7.12.6.2. A ordem de apresentação da Prova de Aptidão Didática será publicada na página eletrônica da CPPS (sistemas.ufersa.edu.br/concursos/publico) logo após o sorteio.

7.12.7. Cada candidato deverá comparecer ao local no horário determinado para a realização de sua Prova de Aptidão Didática, conforme a ordem sorteada de sua apresentação.

7.12.8. No ato da realização da Prova de Aptidão Didática, o candidato deverá, antes do início da apresentação, entregar à Comissão Examinadora 03 (três) vias impressas do plano de aula, devendo constar nele a bibliografia utilizada para a elaboração do plano.

7.12.8.1. A não apresentação dessa exigência editalícia ensejará nota 0,0 (zero vírgula zero) no item 2.1 da Ficha para Julgamento da Prova de Aptidão Didática, constante no Anexo III da Resolução CONSUNI/UFERSA nº 003/2012.

7.12.9. A apresentação da Prova de Aptidão Didática terá duração mínima de 40 (quarenta) minutos e máxima de 60 (sessenta) minutos, conforme determina o Art. 324 do Regimento da UFERSA.

7.12.9.1. O não atendimento de qualquer um dos limites de duração da Prova resultará na eliminação do candidato do certame, de acordo com a redação dada pela Resolução 002/2013, de 18 de março de 2013, ao *caput* do Art. 14 da Resolução 003/2012, 19 de junho de 2012, devendo a Banca Examinadora zerar a nota do candidato em questão.

7.12.10. A Prova de Aptidão Didática, que será gravada em áudio e vídeo, será aberta ao público, observada à lotação máxima do recinto, excluindo-se qualquer candidato inscrito no certame, não sendo permitido nenhum tipo de manifestação, bem como o uso de quaisquer equipamentos eletrônicos.

7.12.11. Para a realização da Prova de Aptidão Didática de cada candidato, a CPPS disponibilizará apenas um *data show* e uma lousa.

7.12.11.1. Além destes materiais didáticos serão permitidos, às expensas, responsabilidade e conveniência de cada candidato, apenas o uso de apagador, de pincel para quadro branco, de pen drive, de caneta laser e do computador pessoal do candidato, não sendo permitindo o uso de qualquer outro material didático adicional.

7.13. DO EXAME DE TÍTULOS

7.13.1. O candidato com maior pontuação no Exame de Títulos receberá nota 10,0 (dez) e as notas dos demais candidatos serão calculadas proporcionalmente àquela.

7.13.2. Para realização do Exame de Títulos, os candidatos ou procuradores devidamente constituídos deverão apresentar à CPPS, em local, em data e horário a serem divulgados no sítio sistemas.ufersa.edu.br/concursos/publico, a seguinte documentação:

7.13.2.1. Comprovação dos títulos acadêmicos ou profissionais dos quais é portador, pertinentes à área em que o candidato deverá atuar.

7.13.2.2. Os títulos obtidos em universidades fora do país deverão ter comprovação de sua revalidação reconhecida por universidades brasileiras, nos termos do art. 48, § 3º, da Lei nº 9.394/1996, até o momento do depósito dos títulos.

7.13.2.3. Fotocópias autenticadas dos seguintes documentos: cédula de identidade, CPF, Carteira de Reservista ou similar, Título de Eleitor, com comprovante de votação na última eleição, ou documento oficial que comprove a quitação da referida obrigação eleitoral.

7.13.2.4. Cópia de 03 (três) vias do “curriculum vitae”, na plataforma Lattes, impresso na forma completa, sendo que, somente uma das vias deverá estar

acompanhada dos documentos comprobatórios autenticados, podendo a autenticação dos documentos ser realizada na CPPS, mediante apresentação dos originais.

7.13.3. Para efeitos de pontuação de publicação em periódicos, os candidatos deverão anexar cópias das duas primeiras páginas do artigo, indexação editorial e o extrato Qualis do periódico.

7.13.3.1. A Banca Examinadora promoverá a identificação da área dos artigos no CNPq para fins de avaliação.

7.13.4. Os documentos redigidos em língua estrangeira, que não for inglês, francês, espanhol ou italiano, deverão ser acompanhados de versão em vernáculo, firmada por tradutor público.

7.13.5. Para o Exame de Títulos, o candidato deverá, impreterivelmente, observar o que dispõe o Anexo IV da Resolução CONSUNI/UFERSA nº 003/2012, de 19 de junho de 2012, especialmente a ordem de apresentação dos documentos.

7.13.6. Os documentos serão recebidos pela CPPS na ordem definida pela Ficha de Avaliação de Exame de Títulos, na qual o candidato assinalará, na quarta coluna, a quantidade de títulos depositados para comprovação daquele item e, na quinta coluna sua estimativa de pontuação em cada item que depositar documento comprobatório.

7.13.7. Após o recebimento dos títulos, a CPPS autenticará uma segunda cópia da Ficha de Avaliação de Exame de Títulos depositada e preenchida pelo candidato e entregará ao candidato, como certidão de recebimento de seus títulos.

7.13.8. Para dar celeridade ao certame, os candidatos deverão entregar seus títulos à CPPS imediatamente após a realização de sua Prova de Aptidão Didática, independente do resultado do candidato nesta Prova.

7.13.9. Após o Exame de Títulos de cada candidato, caso haja divergência de pontuação entre a estimativa do candidato e a pontuação aferida pela Banca Examinadora em algum item pontuável, esta deverá justificar a natureza da divergência de pontuação no item em questão, mediante parecer único e devidamente assinado.

7.13.10. No caso em que o(a) candidato(a) não obtiver êxito na Prova de Aptidão Didática, seus títulos não serão avaliados pela Banca Examinadora, podendo ser retirados de acordo com o prazo estipulado no item 11.17 do presente Edital.

7.13.11. Serão consideradas áreas afins, para fins de avaliação dos títulos, a Tabela de Áreas de Conhecimento da Coordenação de Aperfeiçoamento de Pessoal de Nível Superior (CAPES) e a Tabela de Áreas do Conhecimento do Conselho Nacional de Desenvolvimento Científico e Tecnológico (CNPq).

8. DA ELIMINAÇÃO E DA REPROVAÇÃO DE CANDIDATO

8.1. Será eliminado do certame, o candidato que, nas provas de caráter eliminatório, obtiver média simples da banca examinadora inferior a 7,00 (sete vírgula zero zero).

8.2. Será também eliminado do concurso, o candidato cuja duração da apresentação de sua Prova de Aptidão Didática for inferior a 40 (quarenta) minutos ou superior a 60 (sessenta) minutos, de acordo com o item 7.11.9.1 deste Edital.

8.3. Será igualmente eliminado do processo seletivo, o candidato que, em qualquer momento do certame, agredir, por gestos, palavras e/ou atitudes, os membros da banca examinadora, membros da CPPS e/ou fiscais de provas.

8.4. Será eliminado do certame, o candidato que infringir as normas básicas do certame, tais como:

- a. Inserir nas provas quaisquer símbolos, sinais, assinatura ou rubrica que possam lhe identificar, ressalvado o código aleatório gerado e fornecido pela CPPS;
- b. For surpreendido dando ou recebendo auxílio para a execução da Prova Escrita;
- c. Gerar badernas nas mediações do local de realização de provas;
- d. Permanecer nas mediações do local, após realização de provas e entrega de títulos;

8.5. Será também eliminado, o candidato que chegar atrasado em qualquer etapa da avaliação ou do horário do sorteio dos pontos da Prova de Aptidão Didática.

8.6. Reprova-se, ainda, o candidato em função das prescrições do Art. 16, §§ 1º e 2º, c/c Anexo II, todos do Decreto nº. 6.944, de 21 de agosto de 2009, tal como previsto no item 7.7.9 deste Edital.

9. DOS RECURSOS

9.1. O candidato poderá interpor recurso administrativo contra o resultado preliminar de cada etapa do concurso, contanto que devidamente dirigido à Comissão Permanente de Processo Seletivo, que deverá encaminhá-lo imediatamente, por meio físico e/ou eletrônico, à Banca Examinadora para fins de análise e julgamento.

9.1.1. O candidato terá o prazo de 24 (vinte e quatro) horas, contados após a divulgação do resultado preliminar.

9.1.2. O resultado preliminar, para fins de início de prazo recursal, somente poderá ser publicados até as 18h00min.

9.1.3. Caso o resultado preliminar seja publicado após às 18h00min, o prazo recursal inicia-se às 08h00min do dia seguinte.

9.2. Os candidatos poderão recorrer à CPPS contra os atos da Banca Examinadora do concurso em cada etapa do certame, no prazo de 24 (vinte e quatro) horas, a contar do momento de publicação do resultado de cada etapa no sítio sistemas.ufersa.edu.br/concursos/publico.

9.2.1. O recurso deverá ser feito apenas por via eletrônica, conforme reza o Art. 331 e seus parágrafos do Regimento da UFERSA, pelo e-mail: cppsrecurso@ufersa.edu.br.

9.2.2. O candidato que impetrar recurso, mesmo não tendo alcançado a nota mínima na etapa, poderá participar da etapa seguinte do certame até o pronunciamento da Banca Examinadora, o qual deverá ocorrer antes da divulgação do resultado desta nova etapa.

9.2.3. No caso do recurso ser impetrado à Prova Escrita, o nome do candidato será acrescido ao final da lista de sorteio da ordem de apresentação da Prova de Aptidão Didática, vindo a participar do sorteio do ponto do tema, conforme a disposição de seu nome naquela lista, preservando-se o interstício de 24 (vinte e quatro) horas entre o sorteio e a realização da prova.

9.2.4. No caso em que mais de um candidato recorrer na mesma situação acima e na mesma disciplina, far-se-á um sorteio entre estes candidatos para definir a disposição de cada um deles na lista.

9.2.5. O candidato que tiver seu recurso indeferido pela Banca Examinadora será considerado reprovado e desconsiderado, para todos os efeitos, o resultado obtido naquela etapa.

9.2.6. No caso em que a Banca Examinadora houver divulgado parecer indeferindo a solicitação do candidato antes do momento de sua efetiva participação na etapa

seguinte do certame, este fica excluído do processo, não sendo permitida sua participação na nova etapa.

9.3. A Instituição não se responsabiliza pelo não recebimento de e-mail em razão de falhas procedimentais ou de conexão imputados ao candidato, muito embora deva acusar o recebimento dos recursos recebidos.

9.4. Somente serão admitidos recursos em formato PDF (*Portable Document Format*), o mesmo se aplicando aos eventuais documentos a ele relacionados.

9.5. Tratando-se do resultado preliminar da Prova de Aptidão Didática, a CPPS fornecerá, aos candidatos que requisitarem, cópias de suas respectivas Fichas para Julgamento da Prova de Aptidão Didática.

9.5.1. A cópia em áudio e vídeo da Prova de Aptidão Didática, solicitada mediante requerimento, somente será entregue ao candidato, por meio físico, na CPPS, no horário das 07h30min às 11h30min e das 13h30min às 17h30min, devendo o requerente entregar, em contrapartida e no ato do recebimento, o mesmo número de dvds virgens graváveis.

10. DA BANCA EXAMINADORA

10.1. As Bancas Examinadoras, compostas de 03 (três) membros que ministrem ou tenham ministrado disciplina da área objeto do concurso ou, ainda, que tenham graduação ou mestrado ou doutorado na área objeto do concurso, devem ser aprovadas pelo Conselho Universitário, conforme *caput* do Art. 327 do Regimento da UFERSA.

10.1.1. De acordo com o parágrafo único do Art. 327 do Regimento da UFERSA, os membros de Banca Examinadora deverão possuir, no mínimo, a mesma titulação acadêmica do candidato com maior titulação no certame.

10.2. A composição das Bancas será divulgada com antecedência mínima de 05 (cinco) dias da data de realização da Prova Escrita, em Nota Informativa na página eletrônica da CPPS (sistemas.ufersa.edu.br/concursos/publico).

10.3. O candidato poderá interpor recurso de impugnação de membros de Banca Examinadora, nos termos do Art. 7º, § 2º, da Resolução CONSUNI/UFERSA nº 003/2012, no prazo de 02 (dois) dias a partir da publicação da Nota Informativa mencionada no item 10.2.

10.3.1. O recurso deverá ser impetrado apenas por via eletrônica no e-mail cppsrecurso@ufersa.edu.br, fundamentado e acompanhado de elementos probatórios capazes de demonstrar o conteúdo e a natureza da impugnação apontada pelo candidato.

11. DAS DISPOSIÇÕES FINAIS

11.1. É de inteira responsabilidade de o candidato acompanhar a publicação de todos os atos, editais e comunicados relacionados ao certame no Diário Oficial da União e/ou no sítio sistemas.ufersa.edu.br/concursos/publico.

11.2. O candidato deverá manter atualizado o seu endereço e/ou e-mail, conforme dispuser o sistema de informação da CPPS, enquanto estiver participando do curso, o mesmo se diga quando alcançar a provação.

11.2.1. Serão de exclusiva responsabilidade do candidato os prejuízos advindos da não atualização dos seus dados no sistema de informação da CPPS.

11.3. O calendário do certame será divulgado com antecedência mínima de 10 (dez) dias da data de realização da Prova Escrita e conterà, de modo preciso, apenas a data de realização da Prova Escrita e, de modo aproximado, as demais etapas do certame.

11.3.1. Logo após a divulgação do resultado preliminar da Prova Escrita, o calendário será atualizado, conforme previsão contida no item 7.3.1 deste Edital.

11.4. A nomeação dos aprovados e classificados obedecerá às normas legais pertinentes, à ordem de classificação, ao prazo de validade do concurso e às regras deste Edital.

11.5. A UFERSA, durante o prazo de validade do concurso, reserva-se ao direito de nomear os candidatos aprovados e classificados conforme a sua conveniência administrativa.

11.6. Para fins do disposto no art. 5º, inciso X, da CF/88, encontra-se sobre a proteção constitucional apenas os documentos pessoais dos candidatos e as informações relativas ao seu endereço de e-mail e de residência, bem como dados relativos aos seus números de telefones e celulares, consagrando, assim, os termos do art. 31 da Lei nº 12.527/2011.

11.6.1. Também não se inserem na proteção constitucional ou legal as informações constantes no Currículo *Lattes* dos candidatos.

11.7. O candidato deverá observar rigorosamente os editais e os comunicados publicados no sítio sistemas.ufersa.edu.br/concursos/publico, de modo que não serão dadas por telefone informações a respeito de datas, locais e horários de realização das provas.

11.8. Em caso de empate entre candidatos, deverá ser respeitado o disposto no Art. 329, § 2º, do Regimento Geral da UFERSA.

11.9. O prazo de validade do concurso público será de até 02 (dois) anos, a contar da homologação do respectivo resultado, podendo ser prorrogado, uma única vez, por igual período, nos termos do inciso III, do Art. 37, da Constituição da República Federativa do Brasil de 1988.

11.10. Após o resultado final, a CPPS disponibilizará, no seu sítio eletrônico, o Edital de Homologação publicado no Diário Oficial da União e encaminhará a documentação disponível dos candidatos classificados no certame à Pró-Reitoria de Gestão de Pessoas – PROGEPE para as devidas comunicações e providências.

11.11. A PROGEPE, mediante correspondência, notificará, a cada candidato classificado no certame, quais serão os documentos necessários para a investidura no cargo, especificando a natureza, os pré-requisitos, as condições e os prazos que deverá cumprir.

11.12. Não poderá tomar posse o candidato classificado que não atender ao perfil da vaga constante no Edital.

11.13. Havendo desistência ou impedimento de candidatos convocados para a nomeação, a UFERSA procederá, durante o prazo de validade do concurso, a tantas convocações quantas forem necessárias para o provimento das vagas oferecidas neste Edital, seguindo rigorosamente a ordem de classificação estabelecida no Edital de homologação.

11.14. Havendo desistência de candidatos convocados para a nomeação, a UFERSA procederá, durante o prazo de validade do concurso, a tantas convocações quantas forem necessárias para o provimento das vagas oferecidas neste Edital, seguindo rigorosamente a ordem de classificação estabelecida no Edital de homologação.

11.15. Os candidatos classificados pelo presente Edital que venham a ser empossados só poderão pedir redistribuição ou remoção após os cumprimentos de seus respectivos estágios probatórios.

11.16. As eventuais alterações na legislação em vigor, após a data de publicação deste Edital, não serão objeto de avaliação nas provas do concurso.

11.17. Decorridos 15 (quinze) dias da publicação do citado Edital de Homologação, os candidatos não aprovados terão um prazo de 45 (quarenta e cinco) dias para retirar, na CPPS, o *Curriculum Vitae* entregue no ato da inscrição, de forma que, após esse prazo, os documentos serão incinerados.

11.18. Outras informações poderão ser obtidas na Comissão Permanente de Processo Seletivo (CPPS) por meio de do telefone nº (84) 3317-8262 ou, ainda, no endereço sistemas.ufersa.edu.br/concursos/publico e, por fim, ou por meio do e-mail cpps@ufersa.edu.br.

11.19. Os casos omissos serão resolvidos pela Comissão Permanente de Processo Seletivo (CPPS), em primeira instância, e, em segunda instância, pelo Conselho Universitário da UFERSA.

Mossoró, 03 de dezembro de 2015.

JOSÉ DE ARIMATEA DE MATOS

Reitor

Conversa aberta. Uma mensagem lida.

[Pular para o conteúdo](#)

[Usando E-mail de UFERSA com leitores de tela](#)



Mover para a Caixa de Entrada

Mais

4 de 42

Fwd: URGENTÍSSIMO - PARECER DE FORÇA EXECUTÓRIA/AGU/PGF/PSF/MSO/NUCOD/CASP Nº 05/2016

Entrada x

Antônio Jorge Soares

1 de abr

para mim

Ei-lo, para ciência e providências.

----- Mensagem encaminhada -----

De: **Carlos Andre Studart Pereira**

<carlos.studart@agu.gov.br>

Data: 30 de março de 2016 18:58

Assunto: URGENTÍSSIMO - PARECER DE FORÇA EXECUTÓRIA/AGU/PGF/PSF/MSO/NUCOD/CASP Nº 05/2016

Para: THIAGO MARQUES

<thiagomarques@ufersa.edu.br>

Cc: Antônio Jorge Soares <ajsoares@ufersa.edu.br>

Antônio Jorge Soares

ajsoares@ufersa.edu.br

ADVOCACIA-GERAL DA UNIÃO

Prezados,

Informo que o ofício já está no SAPIENS
(devidamente assinado).

Segue abaixo o teor:

ADVOCACIA-GERAL DA UNIÃO
PROCURADORIA-GERAL FEDERAL
PROCURADORIA FEDERAL JUNTO À
UNIVERSIDADE FEDERAL RURAL DO
SEMIÁRIDO
GABINETE DA PROCURADORIA FEDERAL
AV. FRANCISCO MOTA, Nº 572, BAIRRO
PRESIDENTE COSTA E SILVA - MOSSORÓ/RN,
CEP 59.625-900.

OFÍCIO nº 00001/2016/GAB/PFUFERSA/PGF/AGU

Mossoró, 30 de março de 2016.

Ao Magnífico Reitor

Prof. José de Arimatéa de Matos

*Av. Francisco Mota, nº 572 Bairro Costa e Silva -
Mossoró/RN*

NUP: 00864.000059/2016-11

INTERESSADOS: GABINETE DO REITOR

**ASSUNTOS: CONCURSO. ORIENTAÇÕES.
DEMANDAS JUDICIAIS ENVOLVENDO O
EDITAL N° 39/2015.**

Magnífico Reitor,

Nos termos do artigo 131 da Constituição da República combinado com o artigo 10 da Lei n° 10.480/02, compete à Procuradoria-Geral Federal a representação judicial e extrajudicial das autarquias e fundações públicas federais, bem como as respectivas atividades de **consultoria e assessoramento jurídicos**.

Pois bem, como se deve saber, foram ajuizados três mandados de segurança (processos n°s 0800306-15.2016.4.05.8401, 0800310-52.2016.4.05.8401 e 0800309-67.2016.4.05.8401) contra ato coator praticado pelo PRESIDENTE DO CONSELHO UNIVERSITÁRIO DA UNIVERSIDADE FEDERAL RURAL DO SEMIÁRIDO - CONSUNI/UFERSA, para que este **cancele a decisão do CONSUNI n° 44/2016, que determinou o refazimento da avaliação da prova didática e de títulos para todos os candidatos.**

Os impetrantes afirmam terem sido aprovados, entre as quatro primeiras colocações, no concurso para Professor da disciplina "Projeto Auxiliado por Computador e Expressão Gráfica", núcleo Angicos da UFERSA, conforme consta no Edital n° 39/2015.

Alegaram que o candidato KETSON BRUNO DA SILVA - 5° colocado -, recorreu ao CONSUNI para fim de nova avaliação de suas provas de "Aptidão Didática e de Títulos".

O CONSUNI, por ocasião da análise do citado recurso, acatou parcialmente o recurso do candidato KETSON, bem como ordenou a anulação dos resultados das etapas “Prova de Aptidão Didática” e “Prova de Títulos” da disciplina PROJETO AUXILIADO POR COMPUTADOR E EXPRESSÃO GRÁFICA, decidindo, então, que os candidatos seriam convocados pela Comissão Permanente de Processo Seletivo CPPS para participarem de nova Prova de Aptidão Didática e Prova de Títulos (Decisão CONSUNI/UFERSA nº 44/2016).

Entenderam os autores que a referida decisão do CONSUNI não poderia prevalecer, tendo em vista os limites do pedido formulado pelo candidato KETSON BRUNO DA SILVA em seu recurso administrativo, a ausência de fundamentação e de razoabilidade do ato (já que não se fazia necessário que todos refizessem a prova - bastava o candidato que se sentiu prejudicado), bem como a ofensa ao princípio do contraditório (pois não lhes foi dada a oportunidade de se manifestar sobre um ato que atingiu diretamente sua esfera subjetiva). Tudo isso sem contar o constrangimento de se verem novamente obrigados a estudar 09 (nove) disciplinas para a prova didática, elaborar planos de aulas, bem como para a prova de Títulos, pelo simples fato de um candidato ter recorrido ao CONSUNI pleiteando a correção de sua prova didática por gravação audiovisual.

Em dois casos, foi acolhido o pleito liminar nos seguintes termos:

Ante o exposto, DEFIRO a medida liminar requerida para determinar a ANULAÇÃO da Decisão CONSUNI/UFERSA nº 44/2016.

Diante das decisões judiciais, foram emitidos os respectivos pareceres de força executória por parte da Procuradora Federal (nºs 05 e 06), orientando como a

Administração deveria proceder no caso.

Nas referidas peças, fazendo-se a adequada interpretação, chegou-se à conclusão de que, evidentemente, a anulação determinada pelo Juízo só poderia surtir efeitos para as partes envolvidas, tendo em vista os limites subjetivos da lide. Em outras palavras, a decisão não poderia "beneficiar" pessoas estranhas à lide em que houve o deferimento do pedido liminar.

É que os autores não teriam a legitimidade ativa para postular a anulação para os demais.

Em recente julgado, o Superior Tribunal de Justiça entendeu que um único candidato não teria legitimidade para postular o refazimento por todos de etapa de concurso público, raciocínio este que, *mutatis mutandis*, seria aplicável ao caso em comento. Verifique-se:

ADMINISTRATIVO. PROCESSUAL CIVIL.
CONCURSO PÚBLICO. SERVIDOR ESTADUAL.
AUDITOR FINANCEIRO. PROVA DE REDAÇÃO.
CRITÉRIOS DE CORREÇÃO. CUMPRIMENTO DA
LIMINAR. COMPROVADO NOS AUTOS.
VIOLAÇÃO À VINCULAÇÃO AO EDITAL.
INEXISTÊNCIA. TEMA ABRANGIDO.
PRECEDENTE - RMS 33.825/SC. PEDIDO DE
REFAZIMENTO DE TODA A FASE DE CORREÇÃO
COM MUDANÇA DO RESULTADO GERAL.
IMPOSSIBILIDADE. ART. 6º DO CPC.
CIRCUNSTÂNCIAS DE FATO JÁ APRECIADAS NO
PRECEDENTE - SIMETRIA DE APRECIÇÃO.
SEGURANÇA JURÍDICA.

[...]

4. Não é possível atender ao pedido da inicial de refazimento de toda a correção das provas de redação, de todos os candidatos, com a consequente modificação do resultado final, pois conforme dispõe o art. 6º do Código de Processo Civil: "Ninguém poderá pleitear, em nome próprio, direito alheio, salvo quando autorizado por lei"; como não é possível beneficiar ou prejudicar terceiros que não fazem parte da presente

lide, o pedido somente pode ser atendido em relação ao próprio impetrante. [...]. (RMS 42.170/SC, Rel. Ministro HUMBERTO MARTINS, SEGUNDA TURMA, julgado em 18/02/2014, DJe 24/02/2014)

Adiante, segue precedente do Tribunal Regional Federal da 5ª Região no mesmo sentido:

ADMINISTRATIVO. MANDADO DE SEGURANÇA. CONCURSO PÚBLICO. UFCG. PRETERIÇÃO. VINCULAÇÃO ESTRITA DO EDITAL AO DECRETO Nº 6.944/2006. IMPOSSIBILIDADE. RETIFICAÇÃO DO EDITAL PARA INCLUIR O NOME DA IMPETRANTE. PRETENSÃO DA IMPETRANTE DE ANULAR O EDITAL HOMOLOGATÓRIO, COM INCLUSÃO DOS POSSÍVEIS PREJUDICADOS. INVIABILIDADE. ILEGITIMIDADE ATIVA DA IMPETRANTE. SEM CONDENAÇÃO EM HONORÁRIOS ADVOCATÍCIOS. REMESSA OFICIAL NÃO PROVIDA. 1. [...] 8. Pretensão da impetrante de anular o edital homologatório, com posterior publicação de novo edital e inclusão de todos os possíveis prejudicados com o erro da Administração encontra óbice no art. 6º do CPC. Não possui a impetrante legitimidade para pleitear direito alheio em nome próprio. 9. Sem condenação em honorários advocatícios (art. 25 da Lei nº 12.016/2009). 10. Remessa oficial não provida. (REO 00006289120134058201, Desembargador Federal Rogério Fialho Moreira, TRF5 - Quarta Turma, DJE - Data: 05/09/2013 - Página: 550)

Apesar de ser a orientação cabível no caso, a UFERSA simplesmente cancelou as provas marcadas para os dias 28 e 29 de março de 2016, estando o certame hoje em situação indefinida.

A meu ver, o ponto principal a ser analisado aqui é a possível existência de prejuízo ao interesse público, com essa estagnação no que diz respeito ao concurso em questão.

Nesse contexto, torna-se extremamente complexa, para não dizer penosa, a interpretação/aplicação de normas constitucionais definidoras dos direitos sociais, na medida em que, de um lado, os seus operadores, independentemente de sentimentos de ordem pessoal, são obrigados a emprestar-lhes a máxima efetividade - afinal de contas, esse é um dos princípios da interpretação especificamente constitucional - e, de outro, devem observar, também, outros cânones hermenêuticos de igual hierarquia, como os princípios da unidade da Constituição, da correção funcional e da proporcionalidade ou da razoabilidade, a cuja luz, sucessivamente, não podem interpretar a Lei Fundamental tal em “fatias”, desrespeitar o seu modelo de separação de Poderes e, tampouco, proferir opiniões segundo particulares concepções de justiça - por mais respeitáveis que sejam -, de todo incompatíveis com a ordem de valores plasmados na Constituição. Neste, como em muitos outros domínios, enganam-se os que acreditam - juristas e filósofos - que é possível fazerem-se coisas com palavras.

RAQUEL DE CARVALHO acentua que o interesse público é indisponível e este é um princípio integrante do regime jurídico administrativo. No entanto, embora não seja a alternativa primeira, nem mesmo a regra, pode ser que, em dada realidade, abrir mão de uma vantagem seja a única saída para a real proteção do interesse público primário[1].

Mais além, diz a doutrinadora que, o que se admite discutir, portanto, é o que de fato representa proteger o interesse público primário em cada situação. Se o bem-estar geral for atendido com a perseguição integral de todas vantagens decorrentes do ordenamento em favor da Administração, é isto que cabe ao Estado buscar, de modo irrenunciável. Se, contudo, em determinados contextos, o empenho na satisfação de todos os benefícios públicos não conduzir à satisfação do bem comum, **é cabível usar medida flexibilizadora inserida no novo arsenal normativo para o desenvolvimento da atividade negocial administrativa, inclusive diante de conflitos. Cumpre atentar para as especificidades do caso concreto e para o dever de motivar jurídica e**

concretamente a escolha levada a efeito.

Assim sendo, entendo que não se há de privilegiar aqui a imposição meramente formal em detrimento de princípios outros traçados implicitamente no texto constitucional, dos quais destaco o postulado da razoabilidade - de construção pretoriana norte-americana - e o da proporcionalidade - com alicerce na doutrina alemã.

Feitas essas considerações e diante do notório interesse de a UFERSA encerrar o certame (com sua homologação), para possibilitar a convocação do(s) aprovado(s), preconiza-se uma saída que atenda aos anseios do candidato KETSON BRUNO DA SILVA, sem causar qualquer embaraços para os quatro primeiro colocados, pondo “fim” aos processos judiciais hoje em trâmite (pela a perda do objeto), e diminuindo-se as chances de ajuizamento de outras demandas.

Deste modo, exercendo minha atribuição constitucional de assessoramento jurídico, considerando-se a supremacia do interesse público, e os mencionados princípios da razoabilidade, da proporcionalidade e da segurança jurídica, **entendo que, na espécie, não há óbice para que a própria Comissão Permanente de Processo Seletivo – CPPS, diante do conhecimento de fatos novos (problemas relacionados ao “uso de celular” por examinadores, entraves decorrentes de processos judiciais etc) e do seu poder de autotutela, reconsiderando sua decisão primeira, acolha o pedido administrativo formulado pelo candidato KETSON BRUNO DA SILVA[2], no sentido de que o vídeo da sua prova de aptidão didática seja reexaminado por uma nova banca, devendo ser adotadas as providências de praxe (seguindo as regras do edital, no que diz respeito às comunicações, divulgação do resultado, prazo para recurso etc).**

Ao ensejo, destacando que esta Procuradoria Federal está à disposição para quaisquer esclarecimentos, apresentam-

se protestos de consideração e apreço.

CARLOS ANDRÉ STUDART PEREIRA

PROCURADOR FEDERAL

PROCURADOR-CHEFE SUBSTITUTO DA
PROCURADORIA FEDERAL JUNTO À UFERSA

[1] CARVALHO, Raquel Melo Urbano de. Curso de Direito Administrativo. Editora Jus Podivrm. Salvador, 2008, pag. 76.

[2] O que tornaria **prejudicados** o recurso interposto para o CONSUNI, e, por consequência, a Decisão CONSUNI/UFERSA nº 44/2016, esvaziando-se o sentido dos mandados de segurança impetrados.

Atenção, a consulta ao processo eletrônico está disponível em <http://sapiens.agu.gov.br> mediante o fornecimento do Número Único de Protocolo (NUP) 00864000059201611 e da chave de acesso df40f4ec

Atenciosamente,

CARLOS ANDRÉ STUDART PEREIRA

PROCURADOR FEDERAL

PF/UFERSA

Mossoró/RN

Telefones: [\(85\) 99138-2232](tel:(85)99138-2232) (TIM) ou [\(85\) 98823-3681](tel:(85)98823-3681)





SERVIÇO PÚBLICO FEDERAL
MINISTÉRIO DA EDUCAÇÃO
UNIVERSIDADE FEDERAL RURAL DO SEMI-ÁRIDO
Comissão Permanente de Processo Seletivo - CPPS

CONCURSO PARA PROFESSOR EFETIVO

EDITAL Nº 039/2015

**COMUNICADO AO/À CANDIDATO/A DA DISCIPLINA “PROJETO
AUXILIADO POR COMPUTADOR E EXPRESSÃO GRÁFICA”**

Em cumprimento ao Parecer de Força Executória/AGU/PGF/MSO/NUCOD/CASP Nº. 05/2016, de 30 de março de 2016, NUP: 00864.000059/2016-11, do Excelentíssimo Senhor Procurador Federal, a Comissão Permanente de Processo Seletivo - CPPS da Ufersa comunica aos/as candidatos/as aprovados na Prova Escrita da disciplina “Projeto Auxiliado por Computador e Expressão Gráfica” do Edital 039/2015 que uma nova Banca Examinadora reavaliará apenas a Prova de Aptidão Didática do candidato KETSON BRUNO DA SILVA, examinando a gravação de áudio e vídeo existente na CPPS, e que esta atividade ocorrerá no dia 12 de abril de 2016, a partir das 8 horas da manhã, nas dependências da CPPS, Prédio Central, Campus Oeste, Ufersa Mossoró.

Atenciosamente,

Mossoró, 01 de abril de 2016.

Prof. Dr. Antônio Jorge Soares
Pres. CPPS



MINISTÉRIO DA EDUCAÇÃO
UNIVERSIDADE FEDERAL RURAL DO SEMI-ÁRIDO
GABINETE DO REITOR

PORTARIA UFERSA/GAB N.º 027/2016, de 18 de janeiro de 2016

O Reitor da **Universidade Federal Rural do Semi-Árido**, no uso de suas atribuições conferidas pelo Decreto de 14 de junho de 2012, publicado no Diário Oficial da União de 15 de junho de 2012,

CONSIDERANDO o que determina o inciso XI do Artigo 28 do Estatuto da Universidade;

CONSIDERANDO o Memorando Eletrônico N.º 002/2016 - CPPS, de 18 de janeiro de 2016, que encaminha nomes para comporem bancas examinadoras do Concurso Público para Professor Efetivo, conforme Edital n.º 039/2015,

R E S O L V E:

Art. 1º Designar, *ad referendum*, do Conselho Universitário, a Banca Examinadora do Concurso, para preenchimento de vagas de Professor Efetivo, assim constituída:

DISCIPLINA/ÁREA: Projeto Auxiliado por Computador e Expressão Gráfica (CAMPUS ANGICOS)

TITULARES:

Profa. Dra Priscilla Vanúbia Queiroz de Medeiros (Presidente) - UFRPE

Prof.º Dr. Maristélio da Cruz Costa - UFERSA

Profa. Dra. Cybelle Barbosa e Lima Vasconcelos - UFERSA

SUPLENTE:

Profa. Dra. Trícia Caroline da Silva Santana Ramalho - UFERSA

Art. 2º Este ato entra em vigor a partir desta data.

José de Arimateia de Matos
Reitor

Publique-se, afixando-se no
Mural dos Atos Oficiais

18 / 01 / 16

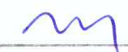
Márcia de Jesus Xavier
Chefe de Gabinete



MINISTÉRIO DA EDUCAÇÃO
UNIVERSIDADE FEDERAL RURAL DO SEMI-ÁRIDO
GABINETE DO REITOR

PORTARIA UFERSA/GAB N.º 0250/2016, de 12 de abril de 2016

O Decano da **Universidade Federal Rural do Semi-Árido**, no exercício da função de reitor, conforme atribuição conferida pelo parágrafo 1º, do artigo 26, do Estatuto da Universidade, aprovado por meio da PORTARIA N.º 312, DE 3 DE JULHO DE 2006, da Secretaria de Educação Superior do Ministério da Educação, publicada no Diário Oficial da União N.º 126, de 04 de julho de 2006, Seção 1,

CONSIDERANDO o que determina o inciso XI do Artigo 28 do Estatuto da Universidade;

CONSIDERANDO o Memorando Eletrônico N.º 051/2016 - CPPS, de 11 de abril de 2016, que encaminha nomes para comporem banca examinadora do Concurso Público para Professor Efetivo, conforme Edital n.º 039/2015,

R E S O L V E:

Art. 1º Designar, *ad referendum*, do Conselho Universitário, a Banca Examinadora do Concurso, para preenchimento de vagas de Professor Efetivo, assim constituída:

DISCIPLINA/ÁREA: Projeto Auxiliado por Computador e Expressão Gráfica (CAMPUS ANGICOS)

TITULARES:

Prof.ª. Dr.ª. Daniely Formiga Braga (Presidente) - UFERSA
Prof.ª. Dr.ª. Trícia Caroline da Silva Santana Ramalho- UFERSA
Prof. Dr. Indalecio Dutra- UFERSA

SUPLENTE:

Prof. Dr. Stefeson Bezerra de Melo- UFERSA

Art. 2º Este ato entra em vigor a partir desta data.

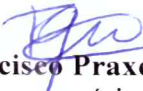
Francisco Praxedes de Aquino
Decano no exercício da função de Reitor

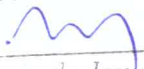
Publique-se, afixando-se no
Mural dos Atos Oficiais
12/04/16

Mariana de Jesus Xavier
Chefe de Gabinete



UNIVERSIDADE FEDERAL RURAL DO SEMI-ÁRIDO
COMISSÃO PERMANENTE DE PROCESSO SELETIVO - CPPS

CONCURSO PÚBLICO PARA PROFESSOR EFETIVO –
EDITAL Nº 039/2015

RESULTADO DA PROVA DIDÁTICA

**Disciplina/Área: Projeto Auxiliado por Computador e Expressão Gráfica
(Angicos)**

Candidato(a)	Avaliador 1	Avaliador 2	Avaliador 3	Média
Samanta Mesquita De Holanda	10	10	10	10,00
Jordana Medeiros Bernardino	9,7	9,8	9,9	9,80
Rogério Taygra Vasconcelos Fernandes	9,5	9,5	9,6	9,53
Danielle Da Silva Oliveira	9,4	9,6	9,5	9,50
Oswaldo Nogueira De Sousa Neto	9,6	9,3	9,4	9,43
Andreia Gurgel Umbelino	9,2	9,6	9,3	9,37
Ketson Bruno Da Silva	7,3	7,6	7,1	7,33
Hynam Dionísio De Andrade	4,3	3,8	3,5	3,87

OBSERVAÇÕES:

- 1 - Os candidatos que obtiveram média aritmética igual ou superior a 7,0 (sete) terão seus títulos examinados.
- 2 – O prazo de recurso será de 24 horas a partir da divulgação deste resultado.
- 3 – De acordo com o item 9.2.1. do Edital 039/2015 “O recurso deverá ser feito apenas por via eletrônica, conforme reza o Art. 331 e seus parágrafos do Regimento da UFERSA, pelo e-mail: cppsrecurso@ufersa.edu.br”.

Publicação 22/01/2016, às 10h50min.



UNIVERSIDADE FEDERAL RURAL DO SEMI-ÁRIDO
COMISSÃO PERMANENTE DE PROCESSO SELETIVO - CPPS

CONCURSO PÚBLICO PARA PROFESSOR EFETIVO –
EDITAL 039/2015

Em cumprimento ao Parecer de Força Executória/AGU/PGF/MSO/NUCOD/CASP Nº. 05/2016, de 30 de março de 2016, NUP: 00864.000059/2016-11, do Excelentíssimo Senhor Procurador Federal e de acordo com o comunicado de 01 de abril de 2016, veiculado no sítio do concurso, a gravação da Prova de Aptidão Didática do Candidato KETSON BRUNO DA SILVA foi reavaliada, em 12 de abril de 2016, às 08h (oito horas) no Prédio Central da UFERSA.

Reavaliação da Prova Aptidão Didática

Disciplina: Projeto Auxiliado por Computador (Campus Angicos)

NOME DO CANDIDATO	EXAM. 1	EXAM. 2	EXAM. 3	MÉDIA	SITUAÇÃO
KETSON BRUNO DA SILVA	6,2	6,2	6,4	6,27	ELIMINADO

Publicação 12/04/2016, às 10h25min.



UNIVERSIDADE FEDERAL RURAL DO SEMI-ÁRIDO
COMISSÃO PERMANENTE DE PROCESSO SELETIVO - CPPS

CONCURSO PÚBLICO PARA PROFESSOR EFETIVO –
EDITAL 039/2015

Campus Angicos

Disciplina: Projeto Auxiliado por Computador e Expressão Gráfica

Candidato(a)	PROVA ESCRITA	PROVA DIDÁTICA	PROVA DE TÍTULOS		MÉDIA FINAL	SITUAÇÃO
			PONTOS	MÉDIA		
Oswaldo Nogueira De Sousa Neto	8,00	9,43	449,96	10,00	9,0	CLASSIFICADO
Rogério Taygra Vasconcelos Fernandes*	9,40	9,53	73,40	1,63	7,9	APROVADO
Danielle Da Silva Oliveira*	8,83	9,50	123,87	2,75	7,9	APROVADA
Andreia Gurgel Umbelino*	8,00	9,37	214,00	4,76	7,9	APROVADA
Jordana Medeiros Bernardino	8,00	9,80	78,40	1,74	7,5	APROVADA
Samanta Mesquita De Holanda	8,00	10,00	33,60	0,75	7,4	APROVADA

*Desempate de acordo com a alínea "a" do art. 25 da Resolução CONSUNI/UFERSA nº 003/2012.

Publicação 13/04/2016, às 15h10min.